



SØR-VARANGER KOMMUNE

Boks 406, 9915 Kirkenes
Tlf. 78 97 74 00. Fax 78 99 22 12
E-post: postmottak@sor-varanger.kommune.no
www.svk.no

MØTEINNKALLING

Utvalg: Rådet for likestilling av funksjonshemmede
Møtedato: 26.11.2013
Møtested: Møterom Viksjøen, Rådhuset
Møtetid: Kl. 13:00

Ved eventuelt forfall, er representantene selv ansvarlig for å innkalle vara.

Varamedlemmer møter etter nærmere innkalling.

Kirkenes, 18 november 2013

Stian M. Celius
Leder

SAKSLISTE:

Saksnr.:	Sakstittel:	ArkivsakID:	
012/13	FASTSETTELSE AV PLANPROGRAM FOR KOMMUNEPLAN SØR-VARANGER 2014-2024	13/263	
013/13	SVØMMEBASSENG I BUGØYNES	13/857	
014/13	NYE KIRKENES SYKEHUS - FORSLAG TIL ENDRING AV REGULERINGSPLAN	13/2103	
015/13	FORSLAG TIL DETALJREGULERING FOR LILLE KARPBUKT - GNR 32, BNR 51 I JARFJORD	12/2025	
016/13	BUDSJETT 2014 - ØKONOMIPLAN 2014-2017 SØR-VARANGER KOMMUNE	13/2372	



SØR-VARANGER KOMMUNE

Boks 406, 9915 Kirkenes
Tlf. 78 97 74 00. Faks 78 99 22 12
E-post: postmottak@sor-varanger.kommune.no
www.svk.no

SAKSRAMLEGG Sak til politisk behandling

Saksbehandler: Ørjan Stubhaug Virksomhetsleder: , tlf.	Dato: 03.10.2013
Arkivkode: K1-140	Arkivsaksnr.: 13/263
Saksordfører: Utvalg for plan og samferdsel og kommunestyret: Kurt Wikan Formannskapet: Bjørnar Gjetmundsen	

SAKSGANG		
Behandling:	Møtedato:	Saksnr.:
Utvalg for plan og samferdsel	24.10.2013	081/13
Formannskapet	06.11.2013	072/13
Kommunestyret	20.11.2013	
Rådet for likestilling av funksjonshemmede	26.11.2013	012/13

FASTSETTELSE AV PLANPROGRAM FOR KOMMUNEPLAN SØR- VARANGER 2014-2024

Vedlagte dokumenter:

Nr.	Dok.dato	Tittel
1	03.10.2013	Falsettelse planprogram kommuneplan
2	29.10.2013	UFPS 241013-forslag

Dokumenter i saken:

Dok.dato	Type	Avsender/mottaker	Tittel
22.03.2013	U	Saksbehandler Ørjan Stubhaug	MELDING OM VEDTAK FRA KOMMUNESTYRET 20.03.13:
04.07.2013	U	Saksbehandler Ørjan Stubhaug	MELDING OM VEDTAK FRA FORMANNSKAPET 03.07.,13: FORSLAG TIL

12.07.2013	U	133 mottakere...	FORSLAG TIL PLANPROGRAM FOR RULLERING AV KOMMUNEPLANENS
05.08.2013	I	Fiskeridirektoratet region Finnmark	RULLERING AV KOMMUNEPLANENS AREAL- OG SAMFUNNSDEL - FORSLAG TIL
20.08.2013	I	Sametinget	UTTALELSE - PLANPROGRAMMET FOR RULLERING AV KOMMUNEPLANENS
22.08.2013	I	Direktoratet for mineralforvaltning	UTTALELSE - FORSLAG TIL PLANPROGRAM FOR RULLERING AV KOMMUNEPLANENS
22.08.2013	I	Norges vassdrags- og energidirektorat	UTTALELSE - VARSEL OM OPPSTART AV RULLERING AV KOMMUNEPLANENS
28.08.2013	I	Finnmark Fylkeskommune	UTTALELSE TIL FORSLAG - PLANPROGRAM FOR RULLERING AV KOMMUNEPLANENS
09.09.2013	I	Fiskeridirektoratet region Finnmark	RULLERING AV KOMMUNEPLANENS AREAL- OG SAMFUNNSDEL - FORSLAG TIL
16.09.2013	I	Rune Rautio	FORSLAG TIL PLANPROGRAM FOR RULLERING AV KOMMUNEPLANENS
16.09.2013	I	Kystverket Troms og Finnmark	UTTALELSE - FORSLAG TIL PLANPROGRAM - RULLERING AV KOMMUNEPLANENS
17.09.2013	I	Finnmark Eiendom AS	INNSPILL TIL KOMMUNEPLANENS AREAL- OG SAMFUNNSDEL
17.09.2013	I	Statens Vegvesen	UTTALELSE - FORSLAG TIL PLANPROGRAM FOR RULLERING AV
17.09.2013	I	Fylkesmannen i Finnmark	FORESPØRSEL OM UTSATTETTELSE PÅ HØRINGSFRISTEN FOR FORSLAG TIL
18.09.2013	I	Avinor v/ Elin Nybak	FORSLAG TIL PLANPROGRAM FOR RULLERING AV KOMMUNEPLANENS
18.09.2013	I	Forsvarsbygg	UTTALELSE FRA FORSVARSBYGG
19.09.2013	I	Rolf Evald Arvola	UTTALELSE FRA FELLES NEIDEN
19.09.2013	U	Fylkesmannen i Finnmark	FORESPØRSEL OM UTSETTELSE PÅ HØRINGSFRIST FOR KOMMUNEPLANENS
19.09.2013	I	Reindriftsforvaltningene i Øst-Finnmark	UTTALELSE - FORSLAG TIL PLANPROGRAM - RULLERING AV KOMMUNEPLANENS
20.09.2013	I	Fylkesmannen i Finnmark	RULLERING AV KOMMUNEPLANENS AREAL- OG SAMFUNNSDEL - INNSPILL TIL
20.09.2013	I	Reinbeitedistrikt 5A/C Pasvik	INNSPILL TIL PLANPROGRAM - RULLERING AV KOMMUNEPLANENS AREAL- OG
20.09.2013	I	Sør-Varanger menighetsråd	INNSPILL TIL PLANPROGRAM - RULLERING AV KOMMUNEPLANENS AREAL- OG
21.09.2013	I	Sør-Varanger Hagelag	UTTALELSE - FORSLAG TIL PLANPROGRAM FOR KOMMUNEPLANENS AREAL- OG
23.09.2013	I	Øvre Pasvik nasjonalparkstyre	INNSPILL TIL RULLERING AV KOMMUNEPLANEN, HENSYNSSONER TIL

24.09.2013	I	Finnmarkseiendom en	UTTALELSE - FORSLAG TIL PLANPROGRAM - RULLERING AV KOMMUNEPLANENS
------------	---	------------------------	--

Kort sammendrag:

Formannskapet vedtok i møte 03.7.13 å varsle oppstart av planarbeid og at forslag til planprogram for kommuneplanens areal- og samfunnsdel legges ut til offentlige ettersyn.

Forslag til Planprogrammet for rullering av kommuneplanens areal- og samfunnsdel har vært på høring fra 12.07.13 – 20.09.13 og det er kommet inn en rekke innspill.

Høringsinnspillene berører i hovedsak tematikk som nasjonale forventninger til kommunal planlegging, medvirkning, boligutbygging, barn og unge, landbruk, fiskeri og akvakultur, samfunnssikkerhet og beredskap, kulturminner, folkehelse, friluftsliv m.m.

Vedlagt følger revidert Planprogram for rullering av kommuneplanen.

Faktiske opplysninger:

Kommuneplanens samfunnsdel er kommunens overordnede styringsdokument. Samfunnsdelen inneholder visjon, mål og strategier for ønsket samfunns-, areal- og tjenesteutvikling.

Kommuneplanens arealdel er en vesentlig del av kommunens langsiktige plangrunnlag og skal vise sammenhengen samfunnsutviklingen, behov for vern og utbygging og fremtidig arealbruk. Kommuneplanens overordnede retningslinjer for den fysiske, økonomiske, sosiale, estetiske og kulturelle utvikling vil fremgå av kommuneplanens samfunnsdel.

Det er viktig å understreke at kommuneplanens samfunnsdel i stor grad er et politisk og strategisk styringsdokument. Det vil si at det er i samfunnsdelen kommunestyret skisserer opp ønsket fremtidsutvikling for de neste 12 årene.

Plan- og bygningsloven stiller krav om at det skal utarbeides et planprogram for alle kommuneplaner som har vesentlig påvirkning på samfunn og miljø. En utarbeidelse av selve planprogrammet blir første del av kommuneplanprosessen. I henhold til plan- og bygningsloven redegjør vedlagt dokument for planarbeidet, planprosessen og opplegg for medvirkning.

Det er kommunestyret som endelig fastsetter planprogrammet som skal legges til grunn for det videre planarbeidet.

Det er viktig å understreke at i kapittel 5 i planprogrammet er stikkord for satsningsområder ment å fungere som pekepinner hva som kan være aktuelt for hvert enkelt område. Stikkordene er følgelig ikke uttømmende, det er rom for å endre eller tilføye flere stikkord. Samfunnet står fritt til å uttale seg om hvilke stikkord man mener burde inngås i hvert av satsningsområde.

Det er også viktig å understreke at satsingsområdene eller temaene det skal fokuseres på i arbeidet har en tverrsektoriell karakter. På en eller annen måte berører satsingsområdene hele kommunesamfunnet og hele kommuneorganisasjonen.

Planprogrammet legger opp til at folkehelse skal utgjøre et nytt satsningsområde i kommuneplanen. Folkehelse vil komme i tillegg til gjeldende satsningsområder som kompetanse, infrastruktur, næringsutvikling og barn og ungdom består i den nye planperioden.

Viktige endringer i planprogram

Nedenfor vises det til de mest betydelige endringene som er gjort i planprogrammet etter at Formannskapet fikk forslag til planprogram forelagt. Utover dette er det gjort mindre justeringer, noe Rådmannen viser til i den videre saksbehandlingen.

- Medvirkning

Da formannskapet behandlet Forslag til planprogram var det var det forslått to folkemøter i de sentrumsnære områdene, henholdsvis Kirkenes og Bjørnevatn. I vedlagt planprogram kapittel 4.2 er det endret til 4 folkemøter fordelt på Kirkenes, Hesseng, Sandnes og Bjørnevatn.

- Samfunnssikkerhet og beredskap

Flere uttalelser fra offentlige etater påpeker at Samfunnsdelen burde inkludere samfunnssikkerhet og beredskap på et overordna nivå. Rådmannen tar disse innspillene til etterretning og har følgelig innarbeidet Samfunnssikkerhet og beredskap i vedlagte Planprogram i kapittel 5.1

Rådmannens vurderinger av innkomne høringsuttalelser:

I saksbehandlingen nedenfor tar Rådmannen en rekke innstill som berører kommuneplanens arealdel til orientering, og påpeker at innspillene tas med i det videre arbeidet. Med det mener Rådmannen at arealmessige innspill vil være gjenstand for en grundigere saksbehandling når forslag til arealdel legges frem for Utvalg for Plan og Samferdsel. Slik det framkommer av kapittel 4.1 i vedlagt planprogram vil arbeidet med kommunelplanens arealdel i hovedsak påbegynnes i mai 2014.

Nedenfor presenteres alle innkomne høringsuttalelser til forslag til planprogram for kommuneplanens areal- og samfunnsdel. Rådmannen gjør vurderingene etter hvert innkommet innspill.

Direktoratet for mineralforvaltning

Direktoratet for mineralforvaltning med Bergmesteren for Svalbard (DMF) viser til ovenstående saksdokumenter mottatt 29.7.2013. Vi tar varsel om oppstart til etterretning og har ingen kommentarer til planforslaget i denne fasen av planprosessen.

Rådmannens vurdering: Innspillet tas til orientering

Norges vassdrags- og energidirektorat (NVE)

NVE skal som høringspart bidra til at hensynet til vassdrag, flom-, erosjon- og skredfare. Herunder grunnforhold, samt energianlegg blir innarbeidet i arealplaner. NVE legger vekt på at planen på en tydelig måte skal vise hvordan disse hensynene er vurdert og tatt hensyn til.

Naturfarer som flom, erosjon og skred må vurderes for alle byggeområder der slike farer er aktuelle. Arealer som kan være utsatt for slike naturfarer, uavhengig av arealbruk, bør avmerkes på kartet som hensynssone jfr. § 11-8 og tilknyttes bestemmelser som forbyr eller setter vilkår for bygging og tiltak.

Områder i og langs vassdrag er verdifulle for miljø og friluftsliv. Generelt gjelder at utbygging tett inntil vassdrag bør unngås og at kommunen bør innføre et generelt byggeforbud i et bestemt meterbelte langs vassdrag.

- **Samfunnsikkerhet**

Naturfarer som flom, erosjon og skred må vurderes for alle byggeområder der slike farer er aktuelle. I den forbindelse viser vi til NVEs retningslinje nr 2/2011 *Flaum- og skredfare i arealplanar*. Som omhandler sikkerhetsnivåer og fremgangsmåte for utredning av fare for flom og kvikkleireskred. Retningslinjene med vedlegg er tilgjengelige på våre nettsider www.nve.no. Det er viktig at kommunen sørger for at det ikke planlegges ny bebyggelse i områder som kan være utsatt for flom, erosjon og skred, og påser at utbyggingstiltak ikke gir økt fare for andre områder.

Klima

Klimautfordringene er en av de store utfordringene vi står ovenfor, og NVE synes derfor det er positivt at temaet er tatt med i planprogrammet. Kommunen må tilpasse seg et endret klima, samtidig som det må bidra til å redusere utslippene av klimagasser. Mulig økt skred- og flomfare samt store og intense nedbørmengder gir utfordringer for planleggingen. Klimafremskrivningene tilsier at det vil bli hyppigere episoder med styrtregn og derfor hyppigere og større flommer i små vassdrag. Dette gjelder i hele landet. De siste års erfaringer med økt flomføring i og økte flomskader langs mange små vassdrag bekrefter denne utviklingen. For alle vassdrag med nedslagsfelt mindre enn ca. 100 km² må en regne med minst 20 % økt flomvannsføring i løpet av de neste 50 —100 år. Dette er beskrevet i rapporten *Hydrological projections for floods in Norway under a future climate*" (Lawrence og H isdal 2011, NVE-rapport 5-2011).

Det er nødvendig at arealplanleggingen tar hensyn til den økte flomfaren langs vassdrag. Det beste generelle rådet er å holde bebyggelsen i god avstand fra vassdragene. Det må vises særlig aktsomhet langs bratte vassdrag der vannet kan grave ut nye løp eller rive med seg masser i farlige flomskred.

Klimautviklingen gir et stigende havnivå. I NOU 2010:10 *Tilpassing til eit klima i endring* er det gitt en anbefaling hvilken stigning som bør legges til grunn for de neste 100 år. NVE anbefaler at ny utbygging bør ta hensyn til beregnede stormflohøyder ved det havnivået en vil ha om 100 år.

Risiko- og sårbarhetsanalyse (ROS-analyse)

Ved utarbeidelse av planer for utbygging skal planmyndigheten påse at ROS-analyse gjennomføres. I analysen må blant annet sikkerhetsvurderinger i forhold til skred, flom og grunnforhold inngå. Fareområder som identifiseres i ROS-analysen bør avmerkes på arealplankartet som hensynssooner og tilknyttes bestemmelser. Disse vil gi føringer for senere avklaringer på reguleringsplannivå, samt for dispensasjoner og byggesaker.

Fare for flom og erosjon

For byggeområder i nærheten av vassdrag må det vurderes om området kan være utsatt for flom og erosjon. Nye byggeområder skal som hovedregel plasseres sikkert mot en 200-årsflom, jf, NVEs retningslinje nr 2/2011 *Flaum- og skredfare i arealplanar*. Temaet overvann må tas med i den videre planleggingen og det vises i den forbindelse til rapporter fra Norsk Vann -*Veiledning i klimatilpasset overvannshåndtering 162/2008* og *Klimatilpassningstiltak innen vann og avløp i kommunale planer 190/2012*.

Fare for kvikkleireskred

I henhold til NGUs løsmassekart (www.ngu.no/kart/losmasse) består flere områder i kommunen av hav-/ fjordavsetninger. I områder med marine avsetninger er det grunn til å vurdere fare for kvikkleireskred nærmere. Fremgangsmåte for slike vurderinger er beskrevet i vedlegg i NVEs retningslinjer nr 2/2011 *Flaum- og skredfare i arealplanar*.

Fare for snøskred, steinskred og jordskred

I henhold til www.skrednett.no er flere områder i kommunen skredutsatt. Mulig skredfare må vurderes minimum for alle nye byggeområder. Plandokumentene må tydelig vise hvordan skredfare er vurdert og tatt hensyn til. Eventuelle avbøtende tiltak må ivaretas i bestemmelsene til planen. NVE vil kunne ha innsigelse til planen dersom hensyn til skredfare ikke er tilstrekkelig ivaretatt. Ved alle typer terrenginngrep og utbygging må en vise aktsomhet i forhold til mulig skredfare. For nye byggeområder skal sannsynligheten for skred være mindre enn 1/1000.

Arealer som kan være utsatt for flom, erosjon eller skred bør, uavhengig av arealbruk, avmerkes på kartet som hensynssone jf. § 11-8 og tilknyttes bestemmelser som forbyr eller setter vilkår for bygging og tiltak.

Rådmannens vurdering: Innspillene berører hovedsakelig kommuneplanens arealdel, og tas følgelig med i rulleringen av den. I tillegg har Rådmannen innarbeidet teamet Samfunnsikkert som en del av kommuneplanens samfunnsdel på et overordnet nivå. Dette er innarbeidet i vedlagte planprogram kapittel 5.1

- **Vassdrag**

Områder i og langs vassdrag er verdifulle for miljø og friluftsliv. Elveos og randsoner langs vassdrag er blant de mest artsrike og bevaringsverdige med hensyn til landskapsøkologi og biologisk mangfold. Vi viser i den sammenhengen til Stortingsmelding 26 (2006-2007) der det er fastsatt arealpolitiske mål for forvaltningen av vassdrag og vassdragsnære områder. Generelt gjelder at utbygging tett inntil vassdrag bør unngås (særlig i verna vassdrag) og at kommunen bør innføre et generelt byggeforbud i et bestemt meterbelte langs vassdrag.

Verna vassdrag

Sør-Varanger kommune har 7 varig verna vassdrag: Grense Jakobselv, Karpelva, Tårnelva, Langfjordelva, Munkelva, Klokkelva og Neidenvassdraget. Rikspolitiske retningslinjer (RPR) for verna vassdrag må legges til grunn i planarbeidet. Retningslinjenes virkeområde omfatter hovedelv, sideelver, større bekker, Sjøer og tjern. samt et område på inntil 100 meters bredde på hver side av disse. RPR omfatter også andre deler av nedbørfeltet som det er faglig dokumentert at har betydning for vassdragets verneverdi.

Rådmannens vurdering: Innspillene berører hovedsakelig kommuneplanens arealdel, og tas følgelig med i rulleringen av den.

- **Energianlegg**

Kraftproduksjonsanlegg

Det er 4 vannkraftverk i kommunen: Kobbholm, Valvatn, Melkefoss og Skogfoss. NVE ber om at det i arbeidet med kommuneplanen tas hensyn til disse kraftproduksjonsanleggene og at det ikke legges opp til en arealbruk som er i konflikt med disse.

Kraftlinjer

Sentral- og regionalnettsanlegg, transformatorstasjoner og andre større kraftledninger som krever konsesjon etter energiloven er unntatt fra plan- og bygningsloven. Det kan derfor gis konsesjon og bygges slike anlegg uavhengig av planstatus. Eksisterende og vedtatte høyspentlinjer skal fremgå av plankartet som hensynssoner. Kraftledninger med tilhørende byggeforbudsbelter er dermed et faktum for senere planlegging.

Nybygging av mindre kraftledninger innenfor områdekonsesjonene omfattes fortsatt av planloven. Kommunen kan i slike saker bestemme hvilken behandling de ønsker for det enkelte anlegget.

NVE ber kommunen kontakte Statnett, regional netteier og områdekonsesjonær slik at det kan tas hensyn til planlagte nye kraftledninger av eksisterende kraftledninger i området. Både eksisterende og framtidige kraftledninger bør vises i kartet.

Rådmannens vurdering: Innspillene berører hovedsakelig kommuneplanens arealdel, og tas følgelig med i det videre arbeid.

Sametinget

- **Innspill til planprogram Samfunnsdel**

Barn og unge

I Nasjonale forventninger til regional og kommunal planlegging er det nedfelt at det forventes at kommunene gjennom planleggingen tar sikte på å fremme helse, livskvalitet og oppvekstmiljø for den samiske befolkningen, og at hensynet til samiske barn vektlegges særskilt. Sametinget anmoder om at kommunen i denne sammenheng gjør en vurdering av status, muligheter og utfordringer i forhold til samisk språk og kultur i barnehage og skole.

I tillegg bør kommunen undersøke om det finnes behov i befolkningen for tiltak som kan bidra til å ivareta og styrke den samiske identiteten hos barn og voksne.

Rådmannens vurdering: Tas til etterretning og innarbeides i kapittel 5.2.2

Folkehelse

I forskriften til folkehelseloven er det nedfelt følgende: "I kommuner der det er grunn til å anta at det foreligger spesielle folkehelseutfordringer for den samiske befolkning, skal disse vurderes." Forskriften presiserer at kommuner med samisk befolkning, som har grunn til å tro at det foreligger spesielle folkehelseutfordringer for denne befolkningen, skal vurdere dette nærmere.

På denne bakgrunn anmoder Sametinget at Sør-Varanger kommune innlemmer hensynet til og spesielle utfordringer ved folkehelse blant den samiske befolkningen som et av planproblemene under satsingsområdet.

Rådmannens vurdering: Tas til etterretning og innarbeides i kapittel 5.2.4

- **Innspill til planprogram Arealdel**

Planprogrammet til Sør-Varanger kommune inneholder ikke konkrete forslag til arealdisponeringer. Det er dermed ikke grunnlag for Sametinget til å komme med annet enn generelle innspill i forhold til utredningsbehov og prinsipper i arealdisponering i denne uttalelsen. Vi beholder oss retten til å

komme tilbake med ytterligere innspill når det foreligger noen konkrete forslag til arealdisponeringer eller nye planbestemmelser.

Hensyn å ta i forhold til samisk kultur og næringsutøvelse

Det er noe uklart hva kommunen mener med mindre endringer i forhold til næringshytter ved sjø, fisketurisme og primærnæringer. Vi viser til Sametingets planveileder og kapittel 5, *Hensyn i forhold til samisk kultur og samfunnsliv* og kapittel 6 *Hensyn i forhold til samisk næringsutøvelse*.

Sametinget anmoder kommunen å vektlegge disse hensyn ved rullering av kommuneplanens arealdel.

Samiske kulturminner

I denne forbindelse vil vi presisere at forholdet til kulturminner ikke blir endelig avklart ved en oppfyllelse av utredningsplikten i henhold til FOR 2009-06-26 NR 855: Forskrift om konsekvensutredninger (jf. Plan- og bygningsloven § 4-2 andre ledd). Forholdet til kulturminner i planlagte byggeområder kan avklares endelig på kommuneplannivå, men det er ikke noe krav i lovverket om dette. Det er derfor opp til kommunen om man ønsker dette. Detaljer i forhold til en slik fremgangsmåte må avklares med kulturminneforvaltningen. Hvis ikke denne avklaringen blir gjennomført på kommuneplannivå, skal forholdet til kulturminner avklares på reguleringsplannivå ved at undersøkelsesplikten i henhold til LOV 1978-06-09 nr. 50: Lov om kulturminner (Kulturminneloven) § 9 da oppfylles. Forslagsstiller er pliktig til å dekke kulturminneforvaltningens utgifter ved de undersøkelser kulturminneforvaltningen foretar ved en oppfyllelse av undersøkelsesplikten i henhold til Kulturminneloven § 9, jf. Kulturminneloven § 10.

I områder hvor forholdet til kulturminnene ikke blir endelig avklart på kommuneplannivå eller hvor det ikke stilles krav om reguleringsplan må det utarbeides tydelige retningslinjer i 4 kommuneplanen som sørger for at det innhentes uttalelse fra kulturminnemyndighetene for tiltak i områdene, (jf. kulturminneloven § 8 første ledd). Dette gjelder så vel bygge- som LNFR-områder.

Kulturminneverdiene i all hovedsak er dårlig kartlagt, noe som medfører at mangel på kjente kulturminner innenfor et område ikke gjør at man uten videre kan dra noen konklusjoner om at tiltak i området ikke har negative konsekvenser for kulturminner. Vi ber derfor om at man i arealplanens konsekvensutredning presiserer at verdi- og konsekvensvurderingene for samiske kulturminner bare gjelder kjente kulturminner. Videre ber vi om at kommunen ikke gjør noen verdivurderinger på grunnlag av mangel på kjente kulturminner, såfremt det ikke dokumenteres at området/ områdene det er snakk om er godt nok undersøkt fra før av.

Samisk språk

Språket er en viktig kulturbærer og identitetsmarkør, og stedsnavn er verdifulle fragmenter av samisk språk. Det kulturelle mangfold som framstilles i samiske stedsnavn må komme til syne i alle samiske områder. I følge LOV-1990-05-18-11, Lov om stadnamn (Stadnamnlova) § 9 andre ledd skal "Samiske og kvenske stadnamn som blir nytta blant folk som bur fast på eller har næringsmessig tilknytning til staden, skal til vanleg brukast av det offentlege t.d. på kart, skilt, i register saman med eventuelt norsk namn." Sametinget er fagorgan i arbeidet med stedsnavn i henhold til Stadnamnlova. Sametinget forventer at Sør-Varanger kommune innlemmer samiske stedsnavn som en naturlig del av sitt planverk.

Medvirkning

Sametinget ser medvirkning fra samiske interesser som viktig og verdifullt i planarbeid. Samiske interesser og lokalsamfunn vil kunne være reinbeitedistrikt eller siida, bygdelag, utmarkslag,

laksefiskelag, sauebeitelag, forening og andre interesseorganisasjoner. Samiske kultursentre, museer og lignende i kommune eller region kan ha foretatt dokumentasjonsarbeid av tradisjonell kunnskap som vil kunne være relevant i denne sammenheng. Medvirkning og samarbeid fra slike institusjoner vil derfor kunne være nyttig.

Sametinget anmoder kommunen om å få fram tradisjonell samisk kunnskap gjennom planprosessen og å tillegge denne kunnskapen like stor vekt som den forskningsbaserte kunnskapen i det videre arbeidet.

Oppsummering

Sametingets anmoder at kommunen tar hjelp i Sametingets planveileder "*Veileder for sikring av naturgrunnlaget for samisk kultur, næringsutøvelse og samfunnsliv ved planlegging etter plan og bygningsloven(plandelen)*" og legge "*Nasjonale forventninger til regional og kommunal planlegging*" til grunn for kommunens planarbeid.

Sametinget anmoder kommunen aktivt å tilrettelegging for medvirkning av lokale samiske interesser, herunder reindrifta som er tilstede i kommunen. I tillegg anmoder vi kommunen å få fram tradisjonell samisk kunnskap og bruk av områder gjennom medvirkningsprosessen og å tillegge denne kunnskapen like stor vekt som den forskningsbaserte kunnskapen ved utarbeidelsen av planen.

Vi ber om at kommunen har ovennevnte informasjonen om samiske kulturminner i mente i arbeidet med rullering av kommuneplanens samfunnsdel og arealdel. Sametinget anmoder om at kommunen gjør en vurdering av status, muligheter og utfordringer i forhold til samisk språk og kultur i barnehage og skole og at kommunen innlemmer hensynet til og spesielle utfordringer ved folkehelse blant den samiske befolkningen som et avplanproblemene under satsingsområdet Folkehelse.

Sametinget forventer at Sør-Varanger kommune innlemmer samiske stedsnavn som en naturlig del av sitt planverk.

Rådmannens vurdering: Tas til orientering. Innspillene berører kommuneplanens arealdel og vil følgelig være i det videre arbeid. Hva angår medvirkning vil samiske og minoriteters interesser inkluderes i ressursgrupper og inviteres til folkemøter.

Finmark Fylkeskommune

Planprogrammet er kortfattet og oversiktlig, men noe tynt med mange stikkord på områder som «*kan*» være aktuelle. Vi ønsker at kommunen utarbeider et mer «forpliktende planprogram». Det inneholder i hovedsak de formelle kravene som er satt i plan- og bygningslovens § 4-1, som er å gi mål for utviklingen i kommunen og hvilke strategier som skal brukes for å nå målene. Som nevnt over er det imidlertid litt mange «*stikkord som kan være*».

Planprogrammet er ment å være et fleksibelt verktøy for den tidlige fasen av planarbeidet. Som et minimum skal planprogrammet gjøre rede for formålet med planarbeidet, planprosessen og opplegget for medvirkning. For planer som omfattes av kravet om konsekvensutredninger, jfr. § 4-2 andre ledd, skal planprogrammet også gjøre rede for behovet og opplegget for utredning av planens virkninger for miljø og samfunn og hvordan dette arbeidet skal gjennomføres. Dette stiller krav til den måten planprogrammet blir til på og utformingen av programmet. Planprogrammet må utformes på en måte som innebærer at det i etterkant kan tas stilling til om gjennomført planarbeid (herunder utredninger), er utført i samsvar med planprogrammet.

Rådmannens Vurdering: I denne runden legges det opp til en mindre rullering av

kommuneplanen, det vil si at det legges opp til mindre endringer og justeringer av arealdelen. Det vil si at det i dag ikke ser ut til at rulleringen av kommuneplanens arealdel omfattes av krav om konsekvensutredninger. Dette konkretiseres i planprogrammets kapittel 5.2.6.

- **Planfaglig innspill:**

Medvirkning:

Finnmark fylkeskommune ser at det lagt opp til at medvirkning i kommuneplanprosessen vil bli løst på flere plan. Vi tror at Sør-Varanger kommune vil nå de fleste av sine innbyggere med den medvirkningsprosessen det er lagt opp til. Kommunen skal sørge for at medvirkning er gjennomført i alle planer samt sikre at de samfunnsgrupper som ikke så lett lar seg inkludere får en aktiv medvirkning.

Rådmannens vurdering: Tar innspillet til orientering

Folkehelse/friluftsliv:

Kommuneplanens samfunnsdel skal være grunnlaget for sektorenes planer og virksomheter i kommunen. Den skal gi retningslinjer for hvordan kommunens egne mål og strategier skal gjennomføres i kommunal virksomhet. Derfor er det naturlig at folkehelse får en sentral plass i kommuneplanens samfunnsdel. Det er positivt at kommunen har fokus på folkehelse og at dette er tenkt implementert i all kommunal planlegging. Under pkt 5.2.4 «Folkehelse» beskrives aktuelle stikkord til strategi og målformulering som kan komme inn under dette punktet. Vi mener at alle disse er aktuelle og bør utvikles videre i planen. Det samme gjelder pkt. 5.2.5

«Kommuneplanens arealdel», her skrives det og stikkord på det som kan være aktuelt å endre. Kommunene har et ansvar for å fremme innbyggerne sin interesse for friluftsliv. Allemannsretten gir alle lov til å ferdes og oppholde seg i utmarka i Norge. Allemannsretten er et gratis fellesgode og en viktig forutsetning for friluftsliv.

Dersom planene ikke er i tråd med dette kan det gi grunnlag for innsigelse.

Rådmannens vurdering: Tar innspillene til orientering. Tar innspillet vedrørende allemannsrett og friluftsliv til etterretning og innarbeides i planprogrammet kapittel 5.2.5

Barn og unge:

Utbygging og gjennomføring av tiltak bør skje i samsvar med rikspolitiske retningslinjer for barn og unge, T-2108. Retningslinjene og rundskrivet beskriver viktige nasjonale mål for barn og unges oppvekstmiljø. Ett av de nasjonale målene er å sikre grønnstruktur og friområder i byer og tettsteder bl.a. gjennom strengere håndheving av rikspolitiske retningslinjer for barn og unge. Kommunen pålegges å vurdere konsekvenser for barn og unge i all plan- og byggesaksbehandling jfr. retningslinjenes pkt. 4.

Dersom dette ikke følges opp kan det gi grunnlag for innsigelse.

Rådmannens vurdering: Tar innspillet til etterretning. Grønnstruktur og friområder innarbeides i kapittel 5.2.4 og 5.2.5

Universell utforming:

Universell utforming er en langsiktig nasjonal strategi for å bidra til å gjøre samfunnet tilgjengelig for alle og forhindre diskriminering. Prinsippet om universell utforming skal ligge til grunn for planlegging og kravene til det enkelte byggetiltak. Kommunene har som planmyndighet ansvar for å følge opp dette.

Rundskriv T-5/99 B, Tilgjengelighet for alle gir gode innspill på hvordan tilgjengelighet sikres ved utforming av detaljer på plankartet og/eller som bestemmelser.

Universell utforming må kunne gjenfinnes i drøftingene i planens hovedmål, planbeskrivelse og bestemmelser. Det er særlig viktig at arealer som skal være avsatt for allmennheten, for eksempel leke- og oppholdsplasser, parkeringsplasser og andre offentlige rom blir vurdert opp mot kriteriet om universell utforming.

Dersom planene ikke er i tråd med dette kan det gi grunnlag for innsigelse.

Rådmannens vurdering: Tas til orientering. Sør-Varanger kommune legger i hele tiden prinsippet om universell utforming til grunn for vår planlegging og byggesaksbehandling.

Park og grøntområder:

Forslag til planprogram sier lite om bevaring og utvikling av grønnstruktur eller hvordan interessekonflikter knyttet til utbygginger og nedbygging av grøntarealer skal løses. Kommunen bør vurdere behovet for å inkludere dette i samfunnsdelen.

Rådmannens vurdering: Tas til etterretning. Innarbeides i 5.2.5

Hytte- og fritidsbebyggelse:

På side 14 i forslag til planprogram er det et kulepunkt som heter «Hyttestruktur». Det sier lite om hva Sør-Varanger kommune planlegger å vurdere i forhold til hyttebygging. Kommunen har gitt noen dispensasjoner i LNFR-områder til bygging av hytte/fritidsbolig. I arbeidet med rullering av arealplanen bør Sør-Varanger kommune vurdere om enkelte områder skal ha arealformål LNFR, med spredt bebyggelse i stedet for ren LNFR. For å stramme inn bruken av dispensasjon er dette en måte å gjøre det på.

I Fylkesplanen for Finnmark 2006-2009(2011), kapittel 4 —«Arealpolitikk» er det nedfelt fylkeskommunale retningslinjer for bl.a. hyttebygging, reindriftens arealbehov og stedsutvikling. Fylkeskommunen vurderer å gi ytterligere innspill når planprogram for kommuneplanens arealdel foreligger.

Rådmannens vurdering: Tas til orientering. Innspillene berører kommuneplanens arealdel og vil følgelig være i det videre arbeid.

Ny næringsvirksomhet:

Sør-Varanger kommune har allerede regulerte områder for reiseliv, olje- og gassrelaterte virksomheter samt oppdrett av fisk. Hvis det er andre næringsområder som det skal satses på bør arealer for etablering avsettes og reguleres i arealdelen av kommuneplanen slik at man unngår bruk av dispensasjon.

Rådmannens vurdering: Tas til orientering. Innspillene berører kommuneplanens arealdel og vil følgelig tas med i det videre arbeid.

Fiskeri- og havbruksnæring:

Finnmark fylkeskommune viser til at planprogrammet ikke sier noe om fiskeri- og havbruksnæring, men antar at det inngår innenfor satsingsområdet «Næringsutvikling». Med tanke på endringer i rulleringen av kommuneplanen bør et stikkord som eksempelvis havbruk/akvakultur inngå i tillegg til de som er nevnt i planforslaget.

Det er et prioritert mål for Finnmark fylkeskommune at fiskeri- og havbruksnæring fortsatt skal bidra tilvekst og utvikling for næringsliv og lokalsamfunn i Finnmark.

FFK anbefaler i denne sammenhengen at det utarbeides et eget plankart som viser lokalisering av oppdrettsanlegg og eventuelle oppvekstområder for fisk bør utarbeides. Lokalisering av fremtidige oppdrettsanlegg og eventuelle oppdrettsfrie fjorder må avklares og legges inn i kommuneplanens arealdel. Dette i henhold til at «*kommuneplanens arealdel skal utgjøre et kartmessig bilde av prioriteringer og satsinger gjort i samfunnsdelen*».

Når det gjelder lokalisering av fremtidige oppdrettsanlegg og planprosess oppfordres Sør-Varanger kommune til å invitere til et eget møte med aktuelle sektormyndigheter (akvakulturforvaltning), oppdrettsaktører og representanter fra fiskeriorganisasjonene for å avdekke utfordringer og muligheter for fremtidig akvakulturvirksomhet og eventuelle nye områder for akvakultur. Dette for å sikre at områder som avsettes til oppdrett er egnet og bidrar til mest mulig bærekraftig og effektiv utnyttelse av avsatte arealer.

Tidligst mulig avklaring vedrørende «kjente forhold» av betydning vil for øvrig også bidra bedre og mer effektiv saksbehandling, og mindre ressurskrevende prosesser for Sør-Varanger kommune og øvrige saksparter i eksempelvis akvakultursaker.

Rådmannens vurdering: Tas til orientering. Innspillene berører kommuneplanens arealdel og vil følgelig tas med i det videre arbeid. Fiskeri om havbruksnæring inngår i kapittel 5.2.1 Næringsutvikling.

Vannforvaltning:

Etter plan- og bygningsloven må det utredes hvilke følger nye tiltak kan få for blant annet miljø. Dette inkluderer vannmiljø, som forvaltes etter vannforskriften.

I vannforskriften § 22 om vannregionutvalg heter det at kommunen skal være representert i vannregionutvalget. Dette innebærer at kommunene har plikt til å samarbeide om å gjennomføre oppgaver som følger av vannforskriften, herunder delta i planlegging som berører kommunens virkeområde eller egne planer og vedtak.

Kommunen skal også bidra med kunnskap og informasjon (i arbeidet etter vannforskriften), ved å bidra til å finne fram til de viktigste utfordringene i vannregionen, de største påvirkningene, hvilke vannforekomster som har dårlig tilstand og hvilke prioriteringer som bør gjøres i årene fremover, jamfør vannforskriften § 15 om karakterisering, vurdering av miljøpåvirkning og økonomisk analyse.

Kommunene skal også komme med forslag til tiltak der de har myndighet til å bedre miljøtilstanden i vannforekomstene, og delta i arbeidet med å utarbeide lokal tiltaksanalyse. Tiltak som blir utredet skal så følges opp av kommunen og iverksettes etter relevant lovgivning der kommunen har myndighet. I

tillegg skal kommunen der den er myndighet legge tiltak og planer etter vannforskriften til grunn ved ny aktivitet eller inngrep som kan forringe vannforekomstenes tilstand.

Når den regionale forvaltningsplanen (som baseres på arbeidet i kommunene) godkjennes av regjeringen, skal de legges til grunn for all virksomhet og planlegging i området og i kommunen. Med bakgrunn i dette er det ønskelig at Sør-Varanger kommune retter seg etter de pliktene kommunen har etter vannforskriften, og ivaretar hensyn til vannmiljøet i sitt planprogram. Mer informasjon om vannforskriften kan finnes på www.mil.okommune.no, www.vannportalen.no og hos rådgiver for vannregionmyndigheten hos fylkeskommunen.

Rådmannens vurdering: Tas til orientering. Innspillene berører kommuneplanens arealdel og vil følgelig tas med i det videre arbeid.

Nyere tids kulturminner, innspill:

Forslag til planprogram sier ingenting om hvordan Sør-Varanger kommune vil ivareta verneverdige bygg og anlegg. Store deler av bygningsmassen i Sør-Varanger ble bombet og ødelagt under 2. verdenskrig. Arkitekturen i Kirkenes er i dag derfor preget av eldre bebyggelse fra før krigen, den typiske gjenreisningsarkitekturen og moderne bebyggelse.

Bygningsmiljøet i Sør-Varanger er spesiell og verneverdig som det må tas hensyn til i planarbeidet. Blant annet er Dr. Wesselsgate og område rundt avsatt til spesialområde bevaring i NB!-registreret. I Egne hjemsvai i Bjørnevatn er det flere hus i gaten som er innenfor område avsatt til spesialområde bevaring. I tillegg finnes det fredede og midlertidig fredede bygninger og enkeltstående verneverdige bygninger i Sør-Varanger.

Rådmannens vurdering: Tas til orientering. Denne tematikken er innarbeidet som stikkord under kapittel 5.2.4 Infrastruktur.

Eldre tids kulturminner innspill:

Forslag til planprogram nevner heller ikke hvordan eldre tids kulturminner skal ivaretas i kommuneplanen. Det vil være viktig å få med kulturminner. Arealdelen er ikke et nivå hvor det vil være aktuelt med befaringer, men det vil være ønskelig å utrede forholdet til kulturminner på et overordnet nivå slik at man så tidlig som mulig ser hvilke utfordringer som ligger til grunn ifht kjente kulturminner. Dette er spesielt viktig for hytteområder, industri, boligbygging og samferdsel (inklusive scooter og barmarksløyper).

Når det gjelder arealdelen—der det er kjente kulturminner—bør det benyttes hensynssoner jfr. § 11-8 samt bestemmelser til disse, slik at de blir ivaretatt på best mulig måte. Vi ønsker at kommunen tar inn aktsomhetsplikten i alle planer eller setter krav om at denne skal innarbeides i alle reguleringsplaner og/eller områdeplaner.

Vi foreslår følgende formulering:

Kulturminner og aktsomhetsplikt:

Skulle det under arbeidet i marka komme fram gjenstander eller andre spor som indikerer eldre tids aktivitet i området, må arbeidet stanses omgående og melding sendes Finnmark fylkeskommune og Sametinget, jf. Lov av 9. juni 1978 nr. 50 om kulturminner (Kulturminneloven) § 8 andre ledd. Denne meldeplikten må formidles videre til de som skal utføre arbeidet.

På Miljøverndepartementets nye nettsted: <http://www.miløkommune.no/> gis det en oversikt over hva som er kommunens myndighet og oppgaver i de lover og regler som sorterer under Miljøverndepartementet. Dette er et nyttig verktøy til bruk i all planlegging.

Miljøverndepartementet har utarbeidet gode veiledere til kommuneplanprosessene som vi anbefaler at kommunen benytter i planarbeidet. Veilederen utdyper lovkommentaren og er et nyttig verktøy i utarbeidelsen av planen.

Rådmannens vurdering: Tas til orientering. Innspillene berører kommuneplanens arealdel og vil følgelig tas med i det videre arbeid.

Sør-Varanger historielag

Ved rullering av kommuneplanens areal- og samfunnsdel vil Sør-Varanger Historielag anmode om det i den videre utviklingen av området Skytterhusfjellet - Prestvannet tas hensyn til den gamle skytebanen, som har betydelig kulturhistorisk verdi for Sør-Varanger, selv om den ikke vil kunne vurderes som et fredningsobjekt av nasjonal betydning.

Ved skytebanen står fortsatt de opprinnelige steinvollene, satt opp lenge før krigen. Her ligger også et minnesmerke og spor i naturen etter drapet på 11 sivile fra Berlevåg, som gav sitt bidrag til seieren over tyskerne gjennom aktiv bistand til den viktige russiske partisanvirksomheten på Varangerhalvøya i 1942 og 1943. Som følge av krigens ødeleggelser er det relativt få bygninger og anlegg fra før krigen i Sør-Varanger, og ennå færre i og like ved Kirkenes. Dette gjør bevaring hele eller deler av skytebanen ekstra betydningsfullt.

Rådmannens vurdering: Tas til orientering. Innspillene berører kommuneplanens arealdel og vil følgelig være i det videre arbeid.

Arealdisponeringen i dette området er klarlagt gjennom arealplanen av okt. 2005 og reguleringsplan for Skytterhusfjellet av februar 2007. Et slikt innspill burde altså vært gitt i 2007. Kommunale arkiver viser ikke at noe slikt innspill er kommet. For øvrig ble skytebanen nedlagt formelt i 1968 og flyttet til nåværende anlegg i Vinterveiskaret. Dersom et slikt innspill skal tas følge medfører dette endring av reguleringsplanen for skytterhusfjellet. Rådmannen kan ikke se at dette er hensiktsmessig. Minnesmerkene er i nevnte plan regulert til bevaring – krigsminnesmerke og således ivaretatt.

Finnmark Eiendom AS

For å vurdere Kirkenes by sine ekspansjonsmuligheter, fikk vi i 2010 utarbeidet en mulighetsstudie for det som i dag er deler av kommunens industriområde - Prestøybukta. Dette ønsker vi å gi som et innspill til det planarbeidet som nå er igangsatt.

Rådmannens vurdering: Tas til orientering. Det er en målsetting med kommuneplanarbeidet å benytte seg av relevant kunnskap. Følgelig tas innspillet med i det videre arbeidet. En foreløpig vurdering tyder for øvrig på at dette kommer inn under forskrift om konsekvensutredninger.

Fiskeridirektoratet region finnmark

Et av satsningsområdene i planforslaget er næringsutvikling. For FIF er det vesentlig at nevnte satsingsområde inkluderer fiske og akvakultur, selv om ikke dette er spesifikt nevnt i planen. Kommunen har gitt sterkt uttrykk for at de ønsker å være en aktiv deltaker i den fremtidige olje- og gassutviklingen i regionen. FIF ber om at kommunen ikke må overse fiskeri og akvakultur i den fremtidige planleggingen.

Det er viktig for FIF at gytefelt og viktige fiskeområder skal sikres for fremtiden. I Fiskeridirektoratets kartverktøy kan en finne kartlagt informasjon om gytefelt basert på informasjon fra fiskere. Områdene skal kartlegges av Havforskningsinstituttet for å fastslå viktigheten av dem. Før dette arbeidet er utført er det viktig at kartlagte gytefelt tas hensyn til ved vurdering av nye tiltak.

FIF ber om bred involvering av alle aktørene innenfor oppdrettsnæringen og lokale fiskerlag.

Rådmannens vurdering: Tas til etterretning. Fiskeri og havbruksnæring innarbeides planprogrammets 5.2.1 næringsutvikling. Når det gjelder medvirkning av primærnæringer inviteres aktører som deltakere i referansegruppene.

Statens Vegvesen

Statens vegvesen har ikke spesielle merknader til kommunens forslag til planprogram.

Rådmannens vurdering: Tas til orientering.

Avinor

Avinor har mottatt varsel om offentlig ettersyn av forslag til planprogram for rullering av kommuneplanens areal- og samfunnsdel. Vi viser i den samband til våre merknader til kommunedelplan for Tømmerneset.

De viktigste punktene for Kirkenes lufthavn, Høybukthoen er å få avklart de arealmessige rammene på kort og lang sikt, gjennom å fastlegge arealbehov for forlengelse av rullebanen og utvidelse av områder for framtidig helikopteraktivitet/fraktområde på Høybukthoen.

På kommuneplannivå er det også viktig å få innarbeidet høyderestriksjoner rundt rullebanen etter forskrift om utforming av store flyplasser, og fastsettelse av restriksjonsområder rundt radionavigasjonsanlegg etter forskrift om kommunikasjons-, navigasjons- og overvåkingstjeneste, slik at framtidig arealbruk i kommunen ikke kommer i konflikt med lufthavnas operative rammer. Vi minner også om at retningslinjer for arealbruk i støysoner må implementeres i arealdelen av planen, og at støyfølsom bebyggelse ikke må tillates innenfor flystøysoner.

Rådmannens vurdering: Tas til orientering. Innspillene berører kommuneplanens arealdel og vil følgelig være i det videre arbeid.

Felles Neiden

Felles Neiden har i denne fasen av arbeidet ingen spesielle bemerkninger til planprogrammet og anser denne som brukbart utgangspunkt for prosessen framover. I planprogrammet blir det lagt opp til folkemøter blant annet i Neiden høsten 2013 (november) og april/mai 2014. Felles Neiden ser med interesse fram til disse møtene, særlig med henblikk på kommunestyrets vedtak om at «*det er likeså en bred enighet om at det er viktig å styrke distriktenes bærekraft hva angår skole og næringsliv. I distriktene skal det prioriteres nye boligtomter sammen med næringstomter*».

Felles Neiden viser for øvrig til innspill/merknader fra Finnmark Fylkeskommune.

Rådmannens vurdering: Tas til orientering.

Forsvarsbygg

Det vises til oversendelse av planprogram for rullering av kommuneplanens areal- og samfunnsdel. Forsvarsbygg uttaler seg med den hensikt å ivareta Forsvarets arealbruksinteresser i saker som behandles etter plan- og bygningsloven. Det er i hovedsak arealdelen denne uttalelsen omtaler. Forsvarsbygg er innsigelsesmyndighet etter PBL § 5-4.

Forsvaret har en vesentlig tilstedeværelse i Sør-Varanger, herunder spesielt Høybuktnoen og grensestasjonene. Siden forrige arealdel ble vedtatt i 2005 har Forsvaret blitt eget formål i ny plan- og bygningslov. Det vil derfor være nødvendig å oppdatere formålene for Forsvarets arealer i kommunen tilsvarende. Formålet Forsvaret skal benyttes der hvor Forsvaret er hovedbruker av arealene. Dette bør derfor inn i planprogrammets punkt 5.2.5.

Det pågår krevende planprosesser på Tømmerneset, hvor Forsvaret er involvert i både egen områdeplan og andre reguleringsplaner samt kommunedelplan, og det må forutsettes at kommuneplanens arealdel gjenspeiler dette arbeidet. Dersom arealdelen skal utarbeides parallelt med disse planene bør det vurderes om Tømmerneset skal gis en båndleggingssone etter § 11-8 punkt d, sone for båndlegging i påvente av annet vedtak etter plan- og bygningsloven.

Rådmannens vurdering: Tas til orientering. Innspillene berører kommuneplanens arealdel og vil følgelig være i det videre arbeid.

Fylkesmannen i Finnmark

- PLANPROGRAMMET

Planprogrammet er kortfattet og oversiktlig. Det inneholder i hovedsak de formelle kravene som er satt i plan- og bygningslovens § 4-1, som er å gi mål for utviklingen i kommunen, og hvilke strategier som skal brukes for å nå målene.

Det er et krav i plan- og bygningslovens § 4-1 at i planprogrammet skal tydeliggjøre behovet for spesifikke utredninger i forbindelse med planarbeidet og gi en oversikt over hvilke alternativer som vil bli vurdert. Dette må følges opp i planprogrammet. Punkt 3.1 *Aktuelle utredningsbehov* tydeliggjør ikke godt nok hvilke utredninger som skal utføres i forbindelse med planarbeidet etter Fylkesmannens syn.

Vi gjør oppmerksom på at et dårlig planprogram kan være grunnlag for innsigelse på et senere tidspunkt i planprosessen. Det er derfor viktig at planprogrammet struktureres og utformes slik at det i etterkant kan tas stilling til om planforslaget med konsekvensutredning er utarbeidet i tråd med planprogrammet.

For kommuneplanens arealdel bør fokus for konsekvensutredningen være å besvare spørsmål knyttet til lokalisering og arealformål. Utredningen må få frem:

- viktige miljø- og samfunnsverdier i de foreslåtte utbyggingsområdene

- virkningene utbyggingen kan få for disse verdiene
- hva som kan gjøres for å avbøte negative virkninger

KU-forskriften krever en beskrivelse av virkningene både av de enkelte utbyggingsområdene, hver for seg, og av de samlede arealbruksendringene i planen. Kravet om en samlet vurdering innebærer et overordnet nivå der langsiktighet og helhet bør stå sentralt.

Rådmannens Vurdering: I denne runden legges det opp til en rullering av kommuneplanen, det vil si at det legges opp til mindre endringer og justeringer av arealdelen. Det vil si at det i dag ikke ser ut til at rulleringen av kommuneplanens arealdel omfattes av krav om konsekvensutredninger. Dette konkretiseres i planprogrammets kapittel 5.2.6. Det vises i denne forbindelse til lovkommentaren side 110, avsnittet om krav om konsekvensutredninger hvor det fremgår at kravene til konsekvensutredning gjelder bare for de delene av planen som fastsetter rammer for fremtidig utbygging og som innebærer endringer i fht gjeldene plan, ikke de elementer i planen som er en videreføring av eksisterende situasjon. Endringene og justeringene som antydnet vil etter alt å dømme bestå i endre planens formål og andre juridiske elementer fra Plan og bygningslovens 1985 til Plan og bygningslovens av 2009. Dersom større endringer ønskes vil konsekvensutredningskravet ”slå inn” i form av tilleggsutredninger

- **Medvirkning**

Kommunen er gjennom plan- og bygningsloven (§ 3-1 c) pålagt å sikre naturgrunnet for samisk kultur, næringsutøvelse og samfunnsnivå. Reindriftsnæringen antas å bli særlig berørt av planarbeidet, og vi anbefaler at kommunen beskriver et opplegg for informasjon og medvirkning for næringen i planprogrammet, jf. Konsekvensutrednings-forskriftens § 6, 3. ledd.

Rådmannens Vurdering: Tas til orientering. Reindrifta vil være en viktig ressurs i kommuneplanarbeidet, spesielt hva angår potensielle endringer av arealressursene. Per dags dato ser det ikke ut som om at vi får slike større endringer.

I øvrig medvirkning vil reindriftsnæringen inviteres til deltakelse i planprosessenes ressursgrupper.

- **Boligutbygging**

Et viktig mål for planlegging, særlig i byregioner, men også i kommunene generelt, er å sikre tilstrekkelig boligutbygging. I forbindelse med kommuneplanarbeidet bør det derfor settes opp et arealregnskap som avklarer arealreserver og arealbehov til blant annet boliger, og setter opp mål for utbyggingsvolum og utbyggingsmønster, jf. Miljøverndepartementets veileder T-1492 Kommuneplanprosessen. Arealregnskapet vil være et viktig grunnlag for arbeidet med arealdelen, og avklare eventuelt behov for nye områder til boligformål.

Rådmannens Vurdering: Tas til orientering. I gjeldende areal del har Sør-Varanger kommune avsatt areal på Skytterhusfjellet på nesten 3000 dekar for boligbebyggelse med tilhørende funksjoner som skole, barnehage m.m. I dette området er det planlagt for om lag

600 boenheter. Tillegg er det avsatt mindre boligareal i andre sentrumsnære strøk og i kommunens distrikter. Med gjeldende snittvekst på 1 % for Sør-Varanger kommune er det med stor sannsynlighet avsatt tilstrekkelig med boligareal for de neste 10 årene.

- **Hensyn til barn og unge**

Nasjonale mål og regjeringens politikk

Regjeringen vil:

- At byer og tettsteder skal utvikles slik at miljø, livskvalitet og helse fremmes gjennom god stedsforming og boligkvalitet, tilgjengelige utearealer med høy kvalitet og sammenhengende grønnstrukturer med gode forbindelser til omkringliggende naturområder.
- Sikre grønnstruktur og friområder i byer og tettsteder, bl.a. gjennom strengere håndheving av rikspolitiske retningslinjer for barn og unge.

Rikspolitiske retningslinjer for å styrke barn og unges interesser i planleggingen har som intensjon å styrke innsatsen for barn og unges nærmiljø. Retningslinjene og rundskrivet beskriver viktige nasjonale mål for barn og unges oppvekstmiljø.

Fylkesmannen forutsetter derfor at hensynet til barn og unges oppvekstvilkår utredes på et bredt grunnlag.

Rådmannens Vurdering: Tas til orientering. Barn og unges oppvekstvilkår vil være spesielt viktig ved gjennomføringen av referansegruppen «barn og unge»

- **100-metersbeltet langs sjø**

Om bygging i strandsonen bør tillates må ses i forhold til de samfunnsmessige interessene som er knyttet til aktuelle utbyggingsformål, og om det er mulighet for lokalisering andre steder.

Gjennom god planlegging som ser strandsonen i et helhetlig perspektiv kan kommunen opprettholde og utvikle verdiene i 100-metersbeltet. Det vil være særlig viktig å koble arbeidet med kystsonen og landdelen for å få en helhetlig planlegging av kysten som ivaretar natur- og kulturmiljøet, friluftslivet og landskapet i samspill med næringsutvikling og arbeidsplasser.

Vurdering av strandsonen bør være et eget tema i arbeidet med rullering av kommune-planens arealdel og konsekvensutredningen til denne.

Rådmannens vurdering: Tas til orientering. Innspillene berører kommuneplanens arealdel og vil følgelig være i det videre arbeid.

- **Landbruk**

Vi ber og kommunen om å vurdere å utarbeide hensynssoner for å ivareta landbruket (kjerneområde landbruk). Hjemmelen for å utarbeide slike hensynssoner er gitt i § 11-8 tredje ledd bokstav c): *Sone med særlig hensyn til landbruk, reindrift, friluftsliv, grønnstruktur, landskap eller bevaring av naturmiljø, med angivelse av særlig interesse.*

Relevante landbrukshensyn kan i denne forbindelse være "ressursvern hensyn" som jordvern og kulturlandskap. I Ot.prp. nr. 32 uttrykkes: "Det kan for eksempel angis jordvernsone, ..., og differensierte jordbruks-, skogbruks- og reindriftssoner". Et annet eksempel kan være å innarbeide hensynssone for å ivareta viktige beiteressurser.

Rådmannens vurdering: Tas til orientering. Innspillene berører kommuneplanens arealdel og vil følgelig være i det videre arbeid.

- **Næringsutvikling Akvakultur**

Sør-Varanger kommune bør konkretisere sitt eventuelle behov for nye arealer til akvakultur i arbeidet med kommuneplanens arealdel, hvor arealer til eventuelle nye anlegg må ha en størrelse som harmonerer med lokalitetsstørrelser som næringen vil etterspørre i årene som kommer. Mange av de eksisterende områdene kan være for små allerede i dag. Også krav til eksempelvis strømforhold og topografi har endret seg i takt med utviklingen mot stadig større anlegg, og det vil være fornuftig å gjennomgå alle områder avsatt til akvakultur i gjeldende plan, og vurdere omdisponering av de arealene som ikke lenger er attraktive for oppdrettsnæringen. Områdene bør i kommuneplanens arealdel konkretiseres og avmerkes i plankartet som spesifikke områder for akvakultur, jf. plan- og bygningslovens § 11-7 nr. 6, underformål akvakultur.

Når et område blir foreslått avsatt til akvakultur, er det viktig at konsekvenser for andre brukerinteresser og naturverdier i kystsonen, blir bredt utredet og belyst. Et moderne oppdrettsanlegg vil i stor grad ekskludere annen bruk i nærområdet, og kan i tillegg føre til ulemper for annen bruk i omkringliggende områder på sjø og land, også utenfor området avsatt til akvakultur i sjø.

Konsekvenser av å etablere nye oppdrettsanlegg må utredes med tanke på landskap, biologisk mangfold, herunder anadrom laksefisk, forurensing, herunder støy, og annen arealbruk i området både i sjø og på land, for eksempel hyttebebyggelse, friluftsliv med videre.

Rådmannens vurdering: Tas til orientering. Innspillene berører kommuneplanens arealdel og vil følgelig være i det videre arbeid.

- **Landskap**

Direktoratet for naturforvaltning (nå Miljødirektoratet) og Riksantikvaren har laget en veileder med tilhørende skjemaer, som presenterer en metode til bruk for kommuner som ønsker å utarbeide en landskapsanalyse for sin kommune. Gjennom en landskapsanalyse vil kommunen få økt kunnskap og bevissthet om de elementene som er med på å gi kommunen identitet og egenart, og som kan skille den fra nabokommunen. En slik analyse vil gi Sør-Varanger kommune et godt grunnlag for kommunens arbeid med rullering av kommuneplanen. Både for å ivareta sine spesielle landskapsressurser og som grunnlag for å vurdere konsekvensene av arealbruksendringene som foreslås, herunder oppdrettsanlegg, vindkraftverk og hyttebebyggelse m.v. Veilederen er tilgjengelig på Miljødirektoratet.no

Rådmannens vurdering: Tas til orientering. Innspillet tas med i det videre arbeid.

- **Samfunnsikkerhet og beredskap**

Kommuneplanens samfunnsdel skal være et verktøy for kommunens helhetlige planlegging. Fylkesmannen er opptatt av at samfunnsikkerhetsperspektivet blir ivaretatt i kommunens planlegging og at det er kobling mellom Sivilbeskyttelsesloven og kommuneplanen.

Samfunnsikkerhet og beredskap synes ikke å være vektlagt i forslaget til samfunnsdelen for Sør-Varanger kommune.

Sivilbeskyttelsesloven §§ 14 og 15 pålegger kommunen en beredskapsplikt med krav til å utarbeide en sektorovergrepene ROS-analyse (risiko- og sårbarhetsanalyse) og beredskapsplan. I *Forskrift om kommunal beredskapsplikt § 3* er forventningene til et helhetlig og systematisk samfunnssikkerhet- og beredskapsarbeid i kommunene beskrevet. Kommunen skal utarbeide langsiktige mål, strategier, prioriteringer og plan (-er) for oppfølging av samfunnssikkerhet- og beredskapsarbeidet.

Kunnskap fra den sektorovergrepene ROS-analysen vil være et viktig grunnlagsmateriale for å fastsette overordnede mål og strategier for samfunnssikkerhet og beredskap.

Vi anbefaler kommunen å vedta overordnede mål og strategier for samfunnssikkerhet- og beredskapsarbeidet i Sør-Varanger kommune og at dette nedfelles i kommuneplanens samfunnsdel.

Fylkesmannen forutsetter at de tema som er lista opp under punktet *Verdi og konsekvensutredningen* utredes.

Rådmannens Vurdering: Tas til etterretning. Rådmannen har innarbeidet teamet Samfunnssikkert som en del av kommuneplanens samfunnsdel på et overordnet nivå. Dette er innarbeidet i vedlagte planprogram kapittel 5.1.

INNSPILL TIL KOMMUNEPLANENS AREALDEL

- **Byggegrense mot sjø**

For å fravike byggeforbudet i 100-metersbeltet må kommunen sette byggegrense mot sjø, jf. plan- og bygningslovens § 1-8 tredje ledd. Ved fastsetting av byggegrense nærmere sjø enn 100 meter må strandsonens betydning for landskap, naturmiljø og friluftsliv være vurdert og dokumentert. Fylkesmannen forventer at kommunen bruker kartlegging av funksjonell strandsonen som et verktøy for fastsetting av arealformål og byggegrenser mot sjø. Byggegrense må vurderes både for nye områder som legges ut i kommuneplanen og områder som er satt av til utbygging i gjeldende plan.

Rådmannens vurdering: Tas til orientering. Innspillene berører kommuneplanens arealdel og vil følgelig være i det videre arbeid.

- **Landbrukstiltak i strandsonen**

Fylkesmannen minner om at unntaket for byggetiltak i strandsonen som er nødvendig i landbruket, falt bort 1. juli 2013, jf. plan- og bygningslovens § 34-2 åttende ledd. Kommunen må dermed avklare hvilken landbruksaktivitet som skal være tillatt i 100-metersbeltet langs sjø gjennom bestemmelser etter § 11-11 nr.4. Etter bestemmelsene i § 11-11 nr. 4 kan det i kommuneplanens arealdel tillates at det oppføres nødvendige bygninger, mindre anlegg og opplag som skal tjene til landbruk, reindrift, fiske og akvakultur eller ferdsel til sjøs.

Rådmannens vurdering: Tas til orientering. Innspillene berører kommuneplanens arealdel og vil følgelig være i det videre arbeid.

- **Vassdrag**

Kommunen må i sitt arbeid med kommuneplanen vurdere å fastsette byggegrense langs vassdrag, jf. plan- og bygningslovens § 1-8 femte ledd: "*For områder langs vassdrag som har betydning for natur-*

kulturmiljø- og friluftsinnteresser skal kommunen i kommuneplanens arealdel etter §11-11 nr.5 fastsette grense på inntil 100 meter der bestemte angitte tiltak mv. ikke skal være tillatt".

Etter Fylkesmannens syn så bør kommunen fastsette byggegrense langs vassdrag. Vi minner her om de nasjonale miljømålene for arealforvaltning, friluftsliv med mer gitt i St.meld. nr. 26 (2006-2007) *Regjeringens miljøvernpolitikk og rikets miljøtilstand*. Her fremgår det bl.a. at "vassdragene skal forvaltes gjennom helhetlig arealpolitikk som sikrer vassdragslandskap, vassdragsbelter og vannressurser."

Rådmannens vurdering: Tas til orientering. Innspillene berører kommuneplanens arealdel og vil følgelig være i det videre arbeid.

- **Spredt boligbygging**

Det framgår av planprogrammet at det skal legges til rette for nye boligtomter i distriktene. Fylkesmannen vil igjen minne om de *rikspolitiske retningslinjer for samordnet areal- og transportplanlegging* (Miljøverndepartementets retningslinje T-5/93), der det legges vekt på begrensning av transportbehov, samling av naturinngrep, fortetting av boligområder med mer. Spredt boligbygging som ikke er tilknyttet landbruket vil være i strid med disse retningslinjene.

Det bør vektlegges at spredt bebyggelse på sikt kan bli kostbart også for kommunen. Ofte etterfølges en slik utbyggingsform av krav om trafiksikkerhetstiltak som gatelys, busslommer og gang- og sykkelvei. I tillegg kommer det ofte krav om offentlig infrastruktur i form av vann og kloakk, samt offentlig vei og brøyting. En spredt utbyggingsform fører også til behov for skoleskyss og annen offentlig transport, og at alle hjemmebaserte tjenester (helse- og omsorgstjenester, renovasjon mv.) blir dyrere.

Ny boligbygging utenfor kommunesentra bør bare tillates når den kan:

- styrke eksisterende bygder/bosteder.
- bedre utnyttelsen av eksisterende infrastruktur, herunder også skoler, barnehager og lokalt næringsliv
- gi gode trafiksikkerhetsløsninger
- gi gode og sikre oppvekstforhold for barn, herunder muligheter for uorganisert kontakt med andre barn i fritiden
- ivareta jordverninteresser og ikke medføre driftsulemper eller –begrensinger for landbruket

Rådmannens vurdering: Spredt boligbygging vil utgjøre et naturlig diskusjonstema under satsningsområde «infrastruktur» og følgelig vil dette innspillet tas med i dette arbeidet. Resten av innspillene berører kommuneplanens arealdel og vil følgelig være i det videre arbeid.

- **Landbruks-, natur- og friluftsområder samt reindrift med bestemmelser om spredt bebyggelse**

I bestemmelsene til arealplanen skal det settes krav til lokalisering og omfang av bebyggelse innenfor LNFR-områder jf. plan- og bygningslovens § 20-4 andre ledd bokstav c om at både omfang og lokalisering for bebyggelsen skal være angitt.

Fylkesmannen krever at følgende lokaliseringskriterier tas inn i bestemmelsene til planen:

- Bebyggelse skal lokaliseres utenfor dyrka jord. Med dyrka jord forstås fulldyrka og overflatedyrka jord fra AR5-kart.
- Bebyggelse skal lokaliseres utenfor områder med kartlagte naturtyper (verdi A og B), slik disse framkommer i naturbase (www.naturbase.no) på tidspunktet for behandling av byggetillatelse.
- Bebyggelse skal lokaliseres i god avstand fra yngleområder for trua og sårbare arter.
- Bebyggelse må plasseres og gis en utforming som gir en god landskapsmessig tilpasning.

Vi minner om at jordlovens §§ 9 og 12 gjelder såfremt det ikke er fastsatt reguleringsplan for områdene. Dette kan med fordel synliggjøres som en retningslinje for alle LNFR-områder med spredt bebyggelse.

Rådmannens vurdering: Tas til orientering. Innspillene berører kommuneplanens arealdel og vil følgelig være i det videre arbeid.

- **Friluftsliv**

Naturen er et billig anlegg med stor betydning for folkehelsen. Det er nasjonal målsetting at de større friluftslivsområdene som grenser til byer og tettsteder ivaretas og utvikles for friluftslivet. I St.meld. nr. 39 (2000-2001) "Friluftsliv – En veg til høyere livskvalitet" punkt 7.4 Marka står det:

"Omsynet til friluftinteressene kan oppsummerast i to hovudmål:

- *Å verne mot omdisponering til utbyggingsføremål*
- *Å halde natur- og kulturmiljøet i alle deler av marka mest mogleg intakt, variert og opplevelsesrik."*

Direktoratet for naturforvaltning har utarbeidet to veiledere: DN-håndbok 23-2003 og DN-håndbok 24-2003. Begge veilederne knytter seg til målsettinger i St.meld. nr. 39 (2000-2001) "Friluftsliv – En veg til høyere livskvalitet" og St.meld. nr. 23 (2001-2002) "Bedre miljø i byer og tettsteder". Her kan en lese mer om nasjonale mål for friluftslivsarbeidet m.m.

Vi viser også til *Nasjonal strategi for et aktivt friluftsliv – En satsing på friluftsliv i hverdagen; 2014-2020*.

Fylkesmannen ber kommunen vurdere tilgjengelighet til de viktigste/mest brukte områdene. Vi anbefaler at det blir vurdert om det bør settes av arealer til utfartsparkering.

Rådmannens vurdering: Tas til orientering. Innspillene berører kommuneplanens arealdel og vil følgelig være i det videre arbeid. Friluftsliv i et folkehelseperspektiv er innarbeidet i kapittel 5.2.5 og 5.2.6

- **Inngrepsfrie naturområder**

Målet om å bevare gjenværende inngrepsfri natur er uttrykt i flere stortingsmeldinger de senere årene. Blant annet i St.meld. nr. 17 (1998-99) "Verdiskaping og miljø – muligheter i skogsektoren", nr. 39 (2000-2001) "Friluftsliv", nr. 42 (2000-2001) "Biologisk mangfold", nr. 21 (2004-2005) og nr. 26 (2006-2007) "Regjeringens miljøvernpolitikk og rikets miljø-tilstand". I Prp. 1 S (2010-2011) Miljøverndepartementet går det klart fram at inngrepsfrie naturområder som er igjen, skal tas vare på.

”Regjeringen forventer at: hensyn til inngrepsfrie naturområder uten tyngre tekniske inngrep (INON-områder) vektlegges i planleggingen”, jf. nasjonale forventningene til regional og kommunal planlegging.

- **Akvakultur**

Fylkesmannen vil vurdere å fremme innsigelse mot arealplanen om det avsettes store flerbruksområder med akvakultur i kommunen. Inngrepsfrie naturområder som det her er vist til er i dag vist som NF-sonen i arealdelen (natur og friluftsliv)

Rådmannens vurdering: Tas til orientering. Innspillene berører kommuneplanens arealdel og vil følgelig være i det videre arbeid.

- **Risiko- og sårbarhetsanalyse – Samfunnssikkerhet**

Fylkesmannen har merket seg at Risiko- og sårbarhetsanalyser er tatt opp som et punkt i kommunens arealdel, jf. planprogrammet side 13. Det er viktig at en slik analyse viser alle risiko- og sårbarhetsforhold som kan være med på å avgjøre om ulike arealer er egnet til utbyggingsformål.

For ikke å bygge inn en større sårbarhet i lokalsamfunnet, er en systematisk risiko- og sårbarhetsanalyse viktig, både i forbindelse med lokalisering av boliger og virksomheter, utforming av infrastruktur og ved utrustning av samfunnsviktige funksjoner.

Vi minner om plan- og bygningslovens § 4-3 om *samfunnssikkerhet og risiko- og sårbarhetsanalyse*.

Framtidige klimaendringer som havnivåstigning, flere stormer, mer nedbør, økt fare for flom og skred (snøskred og lignende) er hendelser som sannsynligvis vil komme. Dette er også svært viktige faktorer i en risiko- og sårbarhetsanalyse.

Kommunen må se hen til den overordnede ROS-analysen i arbeidet med ny arealdel. Dersom det i arbeidet med arealdelen avdekkes nye risikoområder som har betydning for kommunens helhetlige analyse bør dette også tas inn der. Det er også viktig at kommunen i arbeidet sørger for å få med sjøområdene som kommunen har ansvar for jf. havne – og farvannsloven § 9. Her bør også isforhold vurderes som tema.

Direktoratet for samfunnssikkerhet og beredskap (DSB) har utarbeidet en veileder for kartlegging av risiko og sårbarhet; ”Samfunnssikkerhet i arealplanlegging”. Her finnes eksempler på analyser, eksempler på farekategorier samt oversikt over lover, rundskriv, forskrifter og veiledninger. Veilederen ligger på hjemmesidene til fylkesmannen, og på DSB sine sider.

Eksisterende bebyggelse

I forskrift om kommunal beredskapsplikt § 2, bokstav a) kommer det frem at den helhetlige risiko- og sårbarhetsanalysen som et skal minimum omfatte: *eksisterende og fremtidige risiko- og sårbarhetsfaktorer*. Fylkesmannen oppfordrer derfor kommunen til å se på hvorvidt risikobildet for den eksisterende bebyggelsen er endret som følge av naturlige eller menneskeskapte endringer i kommunebildet.

Innen kommunens geografiske område skal både risiko- og sårbarhetsforhold som skyldes naturforhold og menneskelig aktivitet analyseres. Det er viktig at også *fremtidige endringer* grunnet klimaendring, utbyggingsprosjekter eller arealbruksendringer inkluderes i analysen. Se også DSBs *Veiledning til forskrift om kommunal beredskapsplikt*.

Rådmannens Vurdering: Innspillene berører hovedsakelig kommuneplanens arealdel og vil følgelig være med i det videre arbeid. Rådmannen har også innarbeidet teamet Samfunnssikkert som en del av kommuneplanens samfunnsdel på et overordnet nivå. Dette er innarbeidet i vedlagte planprogram kapittel 5.1.

- **Skuterløyper**

Plan- og bygningsloven og motorferdselloven gjelder samtidig/ved siden av hverandre. Plan- og bygningsloven skal styre arealbruken og fungerer slik at endringer i arealbruk må være i tråd med loven/plan vedtatt med hjemmel i loven. Det kan legges restriksjoner på ferdsel inklusive motorferdsel i noen tilfeller med hjemmel i plan- og bygningsloven.

Å gi positivt tillatelse til motorferdsel i utmark gjøres bare i motorferdselloven, men plan- og bygningsloven kan altså sette av arealer til slik bruk og kan sette begrensninger og rammer for bruken. Se informasjon om saksgangen ved endring og opprettelse av nye snøskuterløyper i eget brev.

Rådmannens Vurdering: Innspillene berører hovedsakelig kommuneplanens arealdel og vil følgelig være med i det videre arbeid.

- **Naturmangfoldloven – krav til offentlige etaters beslutninger**

Forvaltningen av naturmangfoldet, dvs. "*naturen, med dens biologiske, landskapsmessige og geologiske mangfold og økologiske prosesser*" blir ivaretatt etter prinsippene angitt i kap. II i naturmangfoldloven.

Konsekvensutredningen må være av en slik karakter at den kan danne et tilfredsstillende grunnlag for vurdering og vektlegging etter naturmangfoldlovens miljørettslige prinsipper. Det bør også synliggjøres hvordan muligheten til å nå forvaltningsmålene for naturtyper og arter i naturmangfoldloven §§ 4 og 5 blir påvirket. Vi ber om at disse føringene blir synliggjort i planprogrammet på egnet sted. Dette innebærer bl.a. at det må beskrives hvilke virkninger planen kan få for prioriterte arter, arter i Norsk rødliste for arter 2010, for regionalt og nasjonalt viktige naturtyper. Påvirkningen på disse artene og naturtypene skal vurderes ut fra den samlede belastningen de er eller vil bli utsatt for.

Lovens krav til begrunnelse (§ 7) tilsier, i samsvar med vedlegg III i forskrift om konsekvensutredninger, at begrunnelse for valg av alternativer synliggjøres. Krav til kunnskapsbasert forvaltning (§ 8) og bruk av føre-var-prinsippet (§ 9), tilsier at nye områder ikke legges ut der det foreligger mulig konflikt i forhold til naturmangfoldet, med mindre dette i tilfredsstillende grad er veid opp mot samfunnsmessige hensyn (jf. lovens § 14). En nødvendig forutsetning for en slik avveining er at behovet for lokalisering av nye tiltak/områder er klargjort.

Konflikt i forhold til naturmangfoldet vil kunne foreligge bl.a. der særskilte verdier er registrert. I tillegg vil tiltak i strandsonen langs sjø og vassdrag gjerne være konfliktfylt, jf. at det er av nasjonal interesse at det her "*tas særlig hensyn til natur- og kulturmiljø, friluftsliv, landskap, og andre allmenne interesser*".

Vi ber dere legge til grunn «*Veileder – Naturmangfoldloven kapittel II Alminnelige bestemmelser om bærekraftig bruk – en praktisk innføring*» (T-1514) i det videre arbeidet med kommuneplanen.

Kartlegging av biologisk mangfold i utbyggingsområder

I områder der kunnskapsgrunnlaget ikke er tilstrekkelig må det skaffes til veie ny kunnskap, jf. § 8 i naturmangfoldloven om kunnskapsgrunnlaget. Det vil være nødvendig for å kunne vurdere virkningen av utbyggingsområder og den samla belastningen på økosystemet.

Dersom kunnskapsgrunnlaget ikke er tilstrekkelig ber vi om at nye utbyggingsområder blir kartlagt etter DN-håndbok 13-2007 *Kartlegging av naturtyper - Verdisetting av biologisk mangfold* og DN-håndbok 11-1996 revidert 2000 *Viltkartlegging*. Fylkesmannen anbefaler at det i planprogrammet stilles krav til eksterne konsulenter knyttet til kvalifikasjoner, fagbakgrunn og hvilke metoder som skal benyttes i arbeidet med kartlegging av biologisk mangfold.

Vi ber om at kartlagte områder for biologisk mangfold gjøres tilgjengelig for innlegging i offentlige registreringssystemer for biologisk mangfold. Dataene må da produseres på digital form med egenskapstabeller og kartfiler i SOSI- eller shape-format. Dataene oversendes Fylkesmannen som vil gjøre de tilgjengelige gjennom Naturbase og Artsdatabankens artskart.

Dersom kunnskap om naturmangfoldet ikke framskaffes må kommunen legge til grunn en mer forsiktig bruk av natur til utbyggingsformål, jf. § 9 i loven om føre-var-prinsippet.

Rådmannens Vurdering: Innspillene berører hovedsakelig kommuneplanens arealdel og vil følgelig være med i det videre arbeid. Slik det ser ut i dag vil ikke endringer i arealdelen omfattes av forskrift om konsekvensutredning. Oppstår det behov for tilleggsutredninger vil dette innspillet tas med i dette arbeidet. Det er i dag gode rutiner for å vurdere forholdet til naturmangfoldloven i saksbehandlingen.

Sør-Varanger Hagelag

Det Norske Hageselskap ved Sør-Varanger hagelag, har med interesse lest og drøftet Sør-Varanger kommune sitt forslag til *Planprogram for kommuneplanens areal- og samfunnsdel*. Hagelaget.

Hagelaget registrerer med glede at under flere av de beskrevne satsningsområdene så er:

- Parker og lekeområder
 - Boområder
 - Folkehelse i et livsperspektiv
 - Tilgjengelighet av friluftsliv- og aktivitetsmuligheter
 - Helsefremmende infrastruktur
 - Hyttestruktur
 - Vedlikehold av Sykkel- og gangstier
 - Estetiske bestemmelser for Kirkenes sentrum
- Tatt med som viktige punkter

Hagelaget ser med tilfredshet på den måten Sør-Varanger kommune i dag tilrettelegger med flotte utomhusanlegg ved sine nye institusjoner. Dessverre konstaterer vi at andre offentlige institusjoner og private næringsdrivende ikke gjør det samme.

Vi mener det er viktig at kommuneplanens areal- og samfunnsdel i alle planverkets satsningsområder inkluderer de foran beskrevne områdene, og at det satses skikkelig på vedlikehold av eksisterende og nye utbygginger av boområder, næringsbygg, offentlige institusjoner og all infrastruktur for øvrig. Spesielt er det viktig at også det private næringslivet og privatpersoner generelt, gjennom planverket, blir oppfordret (pålagt) å ta grønne verdigheter inn som hovedelement i kultur.

Vårt motto, *Vi bedrer menneskers livskvalitet gjennom grønne opplevelser*, Kan også være et godt bidrag i det videre arbeidet.

Sør-Varanger Hagelag ønsker lykke til med dette viktige arbeidet for vår kommune.

Rådmannens Vurdering: Tas til orientering

Kystverket

- **Generelt**

Kystverket forutsetter at sjøarealene i kommunen blir en integrert del av kommuneplanens arealdel. I den forbindelse er det viktig at dette blir en plan som er fremtidsrettet, avklarer arealbruken og gir en forutsigbar arealforvaltning.

Videre bør det være en forutsigbar arealforvaltning av kommunens sjøarealer, slik at disse områdene ikke kommer i konflikt med navigasjonsinstallasjoner eller farleder.

Rådmannens Vurdering: Innspillene berører hovedsakelig kommuneplanens arealdel og vil følgelig være med i det videre arbeid. I tillegg er kommunens sjøareal innarbeidet i kommuneplanens arealdel.

- **Kystverkets interesser**

Kystverket har ansvaret for farleier på sjø og innretninger (herunder infrastruktur i form av kaier, navigasjonsinstallasjoner, areal, landverts tilknytning osv.) knyttet opp til disse. Alle tiltak og planer på arealer hvor staten har foretatt investeringer i havneanlegg (herunder bl.a. moloer, fiskerihavner, flytebrygger m.m.) skal godkjennes av Kystverket.

Kystverket gjør oppmerksom på at alle tiltak/byggearbeider langs land og ut i sjøen (bygninger, kaier, molo, kabler, ledninger, fortøyninger, oppdrettsanlegg m.m.) må i tillegg til behandling etter plan- og bygningssloven behandles etter havne- og farvannsloven av 17.april 2009 nr. 19.

Kystverket Troms og Finnmark ser det som viktig at alle tidligere vedtatte planer/plandokumenter blir samordnet slik at arealbruken blir entydig og sammenfallende. Kystverket anbefaler at det i planleggingsfasen benyttes Kystverkets karttjeneste Kystinfo på www.kystverket.no. Her finner man sjøkart og andre sjørelaterte opplysninger.

Ny havne- og farvannslov

Kystverket ønsker å informere om at ny havne- og farvannslov trådte i kraft 1.1 2010. Dette innebærer at kommunen har fått endret forvaltningsansvar og myndighet i sitt sjøområde, jmfør §§ 7 og 9 i ny lov. Det som tidligere var havnedistrikt er nå opphevet. Plikter som pålegges kommunen i den nye loven omfatter særlig plikt til å sørge for sikkerhet og fremkommelighet i egne sjøområder. Kystverket vil likevel ha myndighet og ansvar innenfor hoved- og biled, som er fastsatt i egen forskrift, farledsforskriften. Dersom tiltak berører Kystverkets eiendom eller Kystverkets ansvarsområder er Kystverket myndigheten etter loven. Det fremgår 32 stamnetthavner av denne forskrift i Vedlegg 1. Spesielt for disse havner er at hoved-biled er trukket helt inn til kai. Normalt opphører Kystverkets ansvar i hoved-biled ved inngangen til havnas havneområde.

Farledsforskriften skiller mellom kommunalt sjøområde og hoved- biled. Det betyr blant annet at kommunen skal behandle søknader om tiltak i kommunalt sjøområde og Kystverket søknader om

tiltak i hoved- biled. Et unntak fra denne bestemmelsen er tiltaksforskriften. Tiltak som nevnes i denne forskrift skal alltid behandles av Kystverket.

Rådmannens Vurdering: Tas til orientering og vil være med i det videre arbeid.

- **Vannforskriften og EUs vanddirektiv**

Vannforskriften er den norske gjennomføringen av EUs direktiv for vann (Vanddirektivet). Dette er et av EUs viktigste miljødirektiver. Hovedmålet er å sikre god miljøtilstand i vann, både vassdrag, grunnvann og kystvann. Dette skal gjøres gjennom å forebygge ytterligere forringelse, forbedre tilstand og fremme bærekraftig bruk av vannressurser.

Rådmannens Vurdering: Innspillene berører hovedsakelig kommuneplanens arealdel og vil følgelig være med i det videre arbeid.

- **Vedtatte nødhavner**

Som ledd i Kystverkets revisjon av beredskapsplan for nødhavnprosedyrer i Troms og Finnmark gjøres det oppmerksom på at det i Sør-Varanger kommune foreligger nødhavner som har vært på høring og er vedtatt av Kystverkets beredskapsavdeling: Holmbukt, Innerhamna Karpbukt, Kobbvågen, Lanabukt, Leirbukt, Norskbukt, Pasvikhavn.

Nødhavnene båndlegges ikke i arealplaner eller reguleringsplaner, men kan kartfestes som informasjon.

Rådmannens Vurdering: Innspillene berører hovedsakelig kommuneplanens arealdel og vil følgelig være med i det videre arbeid.

- **Kraftproduserende anlegg i sjø**

Troms og Finnmark har et stort potensiale for kraftverk basert på tidevanns- og havstrømmer. Kraftproduserende anlegg i sjø krever alltid tillatelse fra Kystverket, jmfør tiltaksforskriften. Dersom det planlegges slike anlegg for områder bør dette framgå av planen.

Rådmannens Vurdering: Innspillene berører hovedsakelig kommuneplanens arealdel og vil følgelig være med i det videre arbeid.

- **Planbestemmelser/retningslinjer**

Vi gjør oppmerksom på at retningslinjer/informasjon ikke er juridisk bindende bestemmelser i henhold til plan og bygningsloven.

Rådmannens Vurdering: Innspillene berører hovedsakelig kommuneplanens arealdel og vil følgelig være med i det videre arbeid.

- **Farleder**

Det er viktig at det legges opp til at all fremtidig arealdisponering tar høyde for at hoved- og bileder forbeholdes sjøverts ferdsel. Transport og ferdsel til sjøs må ikke hindres av for eksempel plassering av fortøyninger, lektere, prammer, oppdrettsanlegg m.m. Kystverket har ansvaret for farledene på sjø og installasjonene som knyttes til disse.

Rådmannens Vurdering: Innspillene berører hovedsakelig kommuneplanens arealdel og vil følgelig være med i det videre arbeid.

- **Navigasjonsinstallasjoner**

Kystverket har flere navigasjonsinstallasjoner i Sør-Varanger kommune. I forbindelse med utbyggingsplaner må det ikke føres opp bygg og lignende som kan komme til å skjerme sikten eller lyset for disse. Videre må det ikke etableres noen bygg, installasjoner, oppdrettsanlegg, fortøyninger m.m. innenfor hvit lyktesektor.

Rådmannens Vurdering: Innspillene berører hovedsakelig kommuneplanens arealdel og vil følgelig være med i det videre arbeid.

- **Etablerte fiskerihavner**

I Sør-Varanger kommune er det følgende statlige fiskerihavner:

- Bugøynes

Statens intensjon med bygging av fiskerihavner er å sikre fiskeriinteressene og trygge liggeforholdene for yrkesfiskere. Ved eventuelle interessekonflikter vil fiskeriinteressene prioriteres.

Fiskerihavnene gis arealformål samferdselsanlegg og teknisk infrastruktur, underformål havn jf § 11-7 nr 2 i plan- og bygningsloven, og markeres i kart med "Havn —kode 2040". I bestemmelsene må det komme fram at fiskeriformål prioriteres og at ethvert tiltak krever tillatelse fra Kystverket etter havne- og farvannslovens § 28.

Rådmannens Vurdering: Innspillene berører hovedsakelig kommuneplanens arealdel og vil følgelig være med i det videre arbeid.

- **Fiskerihavnekrav/nye utbyggingstiltak**

Fiskerihavnekrav fra kommuner konkurrerer i nasjonale tildelinger. Det er derfor spesielt viktig at eventuelle havnekrav blir grundig dokumentert og at nytte- kostvurderinger blir en vesentlig del av utredningsarbeidet. Alle tiltak og planer på arealer hvor staten har foretatt investeringer i havneanlegg m.m. skal godkjennes av Kystverket.

Rådmannens Vurdering: Innspillene berører hovedsakelig kommuneplanens arealdel og vil følgelig være med i det videre arbeid.

- **Tinglyste rettigheter**

I forbindelse med planer om økt innsats i havnene hvor Kystverket har moloer eller andre innretninger eller foretatt andre arbeider/tiltak har Kystverket tinglyste rettigheter til arealer i og rundt disse havnene. Eventuelle utbyggingstiltak må ikke igangsettes eller utføres i slike havner uten at dette på forhånd er godkjent av Kystverket.

- **Beredskapsmessige hensyn**

Bruk av Risiko- Og Sårbarhetsanalyse i planleggingen (ROS) vil være viktig mht. transport langs kysten med forurenset last og oljeprodukter, ivaretagelse av sikkerheten på kysten og sårbarhet ovenfor næringsinteresser.

- **Containerdnæringsarealer**

I området relatert til større fiskeri- og/eller skipsvirksomhet er det viktig at det i forbindelse med etablering av fremtidige industriområder relatert til sjø/havnene (reguleringsplan/planer der det gjøres arealdisponeringer) tas hensyn til at mye av den fremtidige transporten vil skje ved bruk av containere. Det kan derfor være nødvendig å få avsatt fellesområde nær sjø for plassering av containere eller lager. Ved bruk av containere vil det være behov for åpne og tilgjengelige arealer for omlastning/lossing og behov for nærhet til kai med gode dybdeforhold.

Rådmannens Vurdering: Innspillene berører hovedsakelig kommuneplanens arealdel og vil følgelig være med i det videre arbeid.

- **Olje-/petroleumbaser**

Ved planlegging av olje-/petroleumbaser er det en rekke funksjonelle kriterier som skal oppfylles. Herav dybde, maritime forhold (seilingsforhold, manøvrering, vær, ankring, bunkers etc.), arealtilgang, infrastruktur, miljørisiko m.m. Dette er noe av det som kan nevnes ved slike etableringer. Om kommunen har konkrete planer for et slikt tiltak ber Kystverket om å bli kontaktet.

Rådmannens Vurdering: Innspillene berører hovedsakelig kommuneplanens arealdel og vil følgelig være med i det videre arbeid. I tillegg er Kystverket godt informert om planarbeidene som foregår på Tømmerneset

- **Tidligere områder for dumping av fartøy og kondemneringsområder**

Disse områdene bør fremgå av planen. Dette blant annet på grunn av plassering av installasjoner i sjø. Videre kan de ha betydning ved havari av fartøy. Havarerte fartøy kan eventuelt føres til et slikt område når det er fare for at fartøyet går under.

Rådmannens Vurdering: Innspillene berører hovedsakelig kommuneplanens arealdel og vil følgelig være med i det videre arbeid.

- **Dumpeplass for ammunisjon**

Om det finnes områder for dumping av ammunisjon bør dette fremgå i planen.

Rådmannens Vurdering: Innspillet berører hovedsakelig kommuneplanens arealdel og vil følgelig være med i det videre arbeid.

- **ISPS**

I tråd med forskrift om sikring av havner og havneterminaler mot terrorhandlinger mv. skal det utarbeides en sikringsplan for hver havn/ havneterminal. I havner er det havnesikringsmyndigheten som er ansvarlig for utarbeidelse og gjennomføring av beskrevne tiltak. For havneterminaler er det terminaleier som er ansvarlig myndighet. Sårbarhetsvurderinger og sikringsplaner skal godkjennes av Kystverket. Når sårbarhetsvurderingen og sikringsplanen er godkjent, og Kystverket har verifisert at objektet oppfylder kravene i forskriften, utstedes et godkjenningsbevis (Statement of Compliance). Godkjente havneterminaler vil bli innrapportert til IMO og godkjente havner vil bli innrapportert til EU.

Rådmannens Vurdering: Innspillene berører hovedsakelig kommuneplanens arealdel og vil følgelig være med i det videre arbeid. Innspillet ivaretas gjennom havnemyndighetens sektor/særlovgivning.

- **Akvakultur**

Kystverket i samråd med Fiskeridirektoratet er spesielt oppmerksom på arealdisponeringen til akvakultur. Med dette menes det at det ikke tillates at noen deler av anlegget skal komme utenfor områdene som er avsatt til akvakultur. Dette betyr at anleggenes fortøyninger ikke skal komme utenfor disse områdene. Videre settes det fra Kystverket i alle tillatelser vilkår om at anleggenes opphaltau skal trekkes inn til anleggets rammefortøyninger. Dette betyr at opphalerblåser ikke tillates. Vilkåret settes på grunnlag av ferdsels- og sikkerhetsmessige hensyn, samt for å redusere det areal som anleggene beslaglegger. Kystverket minner videre om at ingen anlegg i utgangspunktet ikke skal komme i konflikt med hvitlyktesektor, samt at plasseringen skal være i god avstand fra ankringsområder, farled, nødhavner og områder med kabler/rør i sjø. Kystverket gjør videre oppmerksom på at søknad om akvakulturanlegg alltid skal behandles av Kystverket, jf. tiltaksforskriften.

Rådmannens Vurdering: Innspillene berører hovedsakelig kommuneplanens arealdel og vil følgelig være med i det videre arbeid.

- **Oppsummering**

Blant Kystverkets viktigste interesser er sikkerhet og fremkommelighet innenfor hoved-/ bileds arealavgrensning og øvrige beredskapshensyn. En bærekraftig og framtidrettet arealplanlegging vektlegges i stor grad. Det er spesielt ønskelig med god kommunikasjon og dialog mellom næring, kommune og statlige etater med hensikt å oppnå synergieffekter.

Kommunen har gjennom *ny havne- og farvannslov* fått endret forvaltningsansvar og myndighet i sitt sjøområde. Sør-Varanger kommune plikter å legge til rette for sikkerhet og fremkommelighet innenfor sin havneavgrensning.

Vi minner om viktigheten av en god planprosess og at alle berørtes interesser blir ivaretatt. Det er tiltakshavers plikt å påse at tiltaket ikke strider mot gjeldende lover og regelverk. Tiltakshaver må selv innhente tillatelser der det er nødvendig.

Kystverket stiller gjerne til rådighet dersom det er behov for veiledning i forbindelse med myndighet og forvaltning etter havne- og farvannsloven.

Kystverket har ingen ytterligere merknader i forbindelse med planprosessen.

Rådmannens Vurdering: Tar oppsummeringen til orientering. Rådmannen har kommentert kystverkets enkelte innspill ovenfor. Mange av innspillene berører arealdelen og det overordnede ROS-analyse arbeidet.

Reibettedistrikt 5A/C Pasvik

Vi vil bemerke at det vil være en fordel at de eksisterende næringene i kommunen også blir vurdert å bli omtalt i planen. Det er viktig at ivaretagelse av eksisterende næringsliv blir tatt med slik at de utfordringer og behov de har blir tatt ett punkt i plan.

Når det gjelder næringsutvikling er dette også utvikling av det næringslivet vi har etablert i kommunen. Denne bør være nevnt under dette punktet. Det vil være viktig at nye behov og utfordringer fra forrige gjennomgang blir tatt i denne behandlingen.

Vi regner med at de endringer som skal gjøres i arealdelen blir gjennomgått med reindriften særskilt. Dette begrunnes med at reindriften er en arealavhengig næring.

Rådmannens Vurdering: Tas til orientering. Eksisterende næring og næringsutvikling vil etter all sannsynlighet beskrives når kommuneplanens samfunnsdel foreligger. Det vises for øvrig til planstrategi for Sør-Varanger kommune hvor eksisterende næringer er beskrevet. For øvrig vil representanter fra reindriften inviteres til å delta i kommuneplanens referansegrupper og under folkemøtene til kommuneplanarbeidet.

Sør-Varanger menighetsråd

Viser til brev av 12.07.13 om forslag til rullering av kommuneplanens areal- og samfunnsdel. Sør-Varanger menighetsråd har følgende innspill til planprogrammet:

Sør-Varanger menighetsråd ser det som viktig at kirkegårdene ivaretas i planverket, og at behov for framtidige utvidelser synliggjøres.

Det er kartlagt behov for utvidelser av kirkegårder, dette er dokumentert i tilstandsrapport for kirkegårder vedtatt i Sør-Varanger menighetsråd 15.10.10. Som det framgår i tilstandsrapporten er det Sandnes kirkegård og Bugøynes kirkegård som må prioriteres i første omgang.

Rådmannens Vurdering: Innspillene berører hovedsakelig kommuneplanens arealdel og vil følgelig være med i det videre arbeid.

Øvre Pasvik nasjonalparkstyre

- **Revisjon av forvaltningsplan for Øvre Pasvik nasjonalpark og -landskapsvernområde**

I midten av oktober 2012 ble oppstart av revisjon annonsert i Sør-Varanger avis, Finnmarken og på nasjonalparkstyrets hjemmeside. Styret satte 15.11.12 som frist for innspill og merknader til oppstartmeldingen.

Nasjonalparkstyret arrangerte et åpent møte om revisjonen den 22.10.12 på Bioforsk Svanhovd. Her deltok ca 50 personer, referatet ligger på [styrets hjemmeside http://www.nasjonalparkstyre.no/Ovre-Pasvik/Nyheter/Kunngjoring---revisjon-av-forvaltningsplan/](http://www.nasjonalparkstyre.no/Ovre-Pasvik/Nyheter/Kunngjoring---revisjon-av-forvaltningsplan/) Nasjonalparkstyret drøftet revisjonen i møtet med sitt Faglig rådgivende utvalg 4. mars 2013.

Nasjonalparkforvalter har våren 2013 hatt arbeidsmøter med representanter for Forsvaret, FeFo, Sør-Varanger kommune, Reindriftsagronomen for Øst-Finnmark og reinbeitedistrikt 5A/C om revisjonen. Styret har drøftet revisjonen på flere av sine styremøter i 2012 og 2013.

Endelig godkjenning av ny forvaltningsplan gjøres i Miljødirektoratet, og forventes vinteren 2014.

- **VISJON (i utkast til revidert forvaltningsplan)**

Nasjonalparkstyret for Øvre Pasvik ønsker som forvaltningsmyndighet en større kunnskap om det biologiske mangfoldet og kulturhistorien i Øvre Pasvik nasjonalpark og Øvre Pasvik landskapsvernområde. Dette som et grunnlag for å være rustet til å ivareta verneverdiene og lokalkunnskapen, og gi besøkende gode opplevelser. I løpet av planperioden skal dette kunnskapsgrunnlaget være på plass. Besøkende skal få god informasjon via nasjonalparkstyrets hjemmeside, langs vegnettet, på Øvre Pasvik nasjonalparksenter og via lokale reiselivsaktører. Nasjonalparkstyret vil i tillegg søke løsninger for å etablere servicefunksjoner for besøkende i Øvre Pasvik.

Besøkende skal styres gjennom tilretteleggingstiltak og informasjon slik at verneverdiene ivaretas.

Nasjonalparkstyret vil vektlegge tilrettelegging i randsonene til verneområdene, for blant annet å unngå slitasje i nasjonalparken. Innfallsporten til området via Sortbrystjern skal befestes, og innfallsporten via Grensefoss til Treriksrøysa skal opprustes og utvikles. I dette arbeidet vil nasjonalparkstyret ha en løpende dialog med brukerne av verneområdene, og spesielt Forsvaret og Reinbeitedistrikt 5A/C som viktige brukere av området. I arbeidet med revisjonene av forvaltningsplanen fra 2009 fungerer nasjonalparkstyrets Faglige rådgivende utvalg som en referansegruppe.

Et hovedgrep i framtidig forvaltning vil altså være økt vektlegging på tilrettelegging for besøkende i randsonene til nasjonalpark/landskapsvernområde, for å unngå for stor slitasje på verneformålene. Eksempler her er å koble sammen skogsbilveger med sykkelstier, skitraseer og informasjonsposter med rasteplass/gapahuk. Slik tilrettelegging utenom verneområdene krever en god dialog med FeFo, kommunen som planmyndighet og lokale reiselivsaktører.

- **Forventninger fra brukere/kvaliteter i Øvre Pasvik**

Enkelt friluftsliv, og naturopplevelse er en del av verneformålene i nasjonalparken og landskapsvernområdet. I hytteboka i Ellenvannskoia i Øvre Pasvik nasjonalpark er stillhet og ro en kvalitet som svært ofte fremheves av de besøkende. I samtaler med Øvre Pasvik Kafe og Camping på Vaggetem beskrives fravær av støy som en kvalitet som blir fremhevet av deres gjester. Noe støyende aktivitet er det i verneområdene, gjennom reindriftas aktivitet, skogsbilveger og skogbruksvirksomhet (landskapsvernområdet), kommunal scooterløype og militær operativ virksomhet. Disse er tillatt og regulert gjennom verneforskriftene, og på mange måter en tålt aktivitet. Mange brukere av Øvre Pasvik har påpekt at hundeparkeringen på Hotell Gjøken i barmarkshalvåret (ca 100 m fra landskapsvernområdet) har redusert områdets attraksjon gjennom støy fra de drøye 100 hundene som er der. Dette signalet har jeg også fått via Sør-Varanger kommune. Andre områderelevante eksempler på støyende aktiviteter kan være leteaktivitet etter mineraler med etterfølgende utvinning, organisert skyting og militær øving.

- **Behov for hensynssoner**

Med det flate landskapet vil støyende aktiviteter utenom verneområdene potensielt ha en effekt langt inn i verneområdene, og ofte gi negativ effekt i forhold til verneformålene knyttet til friluftsliv og naturopplevelse. Utfordringen framover blir å unngå utvinning av områdets kvaliteter, av hensyn til verneområdene, friluftsliv, folkehelse og naturbasert reiseliv.

Naturmangfoldloven § 49 etter første punktum kommer til anvendelse i de tilfelle hvor tiltaket nært naturvernområder krever tillatelse etter annen lovgivning. Dersom dette er tilfelle, så skal myndighetene som gir tillatelsen ta hensyn til verneverdiene hvis tiltaket innvirker på verneverdiene. I eksempelet med hundeparkeringen var det ikke nødvendig med tillatelse etter annen lovgivning, slik at hensynet til verneverdiene aldri ble vurdert. Å sikre en slik vurdering av nye aktiviteters virkning for nærliggende verneområder, gjennom juridiske bestemmelser etter PBL, vil sikre at disse hensynene blir ivaretatt i fremtiden. Dette er dermed en mer fruktbar innfallsvinkel som setter fokus på de kvaliteter og nasjonale og internasjonale verneverdier knyttet til området.

Kommuneplanen vurderes som et meget egnet verktøy for å ivareta områdets kvaliteter, forventningene fra brukerne og arena for naturbasert reiseliv, gjennom juridiske bestemmelser knyttet til definerte hensynssoner utenom verneområdene. Størrelsen på hensynssonene må være tilstrekkelig for å skape en buffersone for støy, som en definert avstand fra verneområdet. I LNF-sonen som grenser mot nasjonalparken i vest og landskapsvernområdet i øst, kan en sammenhengende hensynssone vurderes.

Nasjonalparkstyret for Øvre Pasvik ved nasjonalparkforvalter, stiller gjerne opp for ytterligere informasjon, eller ved deltakelse i kommunale arbeidsgrupper.

Rådmannens Vurdering: Innspillene fra Øvre Pasvik nasjonalparkstyre berører kommuneplanens arealdel og vil følgelig være med i det videre arbeid. Tillegg vil tematikken «naturbasert reiseliv» kunne utgjøre et viktig diskusjonsgrunnlag under folkemøtene.

Reindriftsforvaltningen i Øst-Finnmark

Sør-Varanger kommune utgjør alle årstidsbeiter for 3 distrikter tilhørende Øst-Finnmark reinbeiteområde. Det er derfor særdeles viktig at kommunen trekker reindriften tidlig inn i planarbeidet. Erfaringer viser at i de kommuner hvor reindriften ikke tas med planleggingen, brukes innsigelsesretten i stor utstrekning. Det kan i denne sammenheng opplyses at Reindriftsagronomen og Områdestyret fremmet innsigelse til en hel arealplan for en kommune, som hadde vesentlige mangler ved gjennomføringen bl.a. det med deltagelse og medvirkning. Manglende deltagelse og medvirkning

fra reindrifta kan ha resultert til at det også var foreslått utbygninger, hytteområder m.m. som ville ha kommet i konflikt med reindriftas bruk av områder og medført store negative konsekvenser.

Rådmannens Vurdering: Tas til orientering. Se for øvrig Rådmannens vurdering av innspillet fra Reinbeitedistriktet 5A/C Pasvik.

- **Satsningsområder i kommuneplanens samfunnsdel**

Det nevnes med stikkord under hver satsningsområde på aktuelle tematikk innenfor de gitte områder og er ment som pekepinner. Reindriftsagronomen har intet å tilføye eller endre, men vil heller anbefale at kommunen tar inn reindrifta som representant med ansvar for fagkunnskap innenfor reindrift.

Rådmannens Vurdering: Tas til etterretning. Representanter fra reindrifta vil inviteres til å delta i ressursgruppe med ansvar for fagkunnskap innenfor reindrift

Reindriftsagronomen vil generelt påpeke at areal- og områdedisponeringer på og i umiddelbar nærhet av flytteleier vil bli møtt med skepsis fra vår side og har som oftest medført at saken ble fremmet for områdestyret med forslag om innsigelse til avsetningen. Det samme gjelder sentrale områder som til eksempel sentrale vårbeiteområder. Åpning av altfor mange og store områder for fritidsbebyggelse og spredt fritidsbebyggelse er også avsetninger som reindriftsagronomen og områdestyret har fokus på. Det betyr ikke at reindriftsagronomen, områdestyret eller næringen er imot de fleste tiltak, men at man har meninger om hvordan dette kan løses på en måte som ikke er til skade eller ulempe for reindriften.

Tiltak som ikke medfører økt trafikk i utmarksområder, har som hovedregel mindre konsekvenser for reindriftsnæringa enn andre typer tiltak. Det kan også ha noe å si om tiltaket er i umiddelbar nærhet av særverdiområder som til eksempel flyttelei, oppsamlingsområder, samt kalvingsområder.

Når det gjelder fortetting av allerede eksisterende områder, f.eks. til hyttebebyggelse, så er dette som oftest mindre problematisk, såfremt dette ikke vil punktere, sperre eller hindre reindriftens særverdiområder. En videreutvikling av allerede eksisterende tiltak er å foretrekke enn punktering av beiteområder for nye områder for bolig, hyttefelt m.m. Konsekvensene av arealavsetninger og inngrep kan klassifiseres som direkte og indirekte, der de direkte går mer på tap av beiteareal, mens de indirekte konsekvensene er ting som skjer over tid. Inngrep i ett område kan medføre ett større beitetrykk og tetthet av dyr i ett annet område grunnet unnvikelseeffekter av inngrepet.

Det nevnes at de viktigste og største endringer i kommuneplanens arealdel foregå som egne prosesser og at de berører kommunens industrisatsning Tømmerneset, inkl. KILA og forsvarets områder. Berørte rbd. og Reindriftsagronomen/Områdestyret har kommet med negativ uttalelse til planprogrammet, da tiltakene vil føre til store konsekvenser for reindriften i området. Det er for tidlig å si noe detaljert om hvilke konsekvenser eventuelle inngrep og utbygginger vil medføre. Konsekvensutredninger for reindrift bør ta for seg hele det reinbeitedistriktet som blir berørt av nye utbyggingsområder. Videre ber en om at en slik konsekvensutredning blir utført av personer som har kompetanse på fagfeltet reindrift.

Hensynsoner nevnes som stikkord for endringer i rulleringen av kommuneplanens arealdel. Det bør gis muligheter ved rulleringen av kommuneplanens arealdel til å etablere hensynssoner for å ivareta reindriftens særverdiområder og minimumsbeiter. Særlig aktuelt vil være retningslinjer om utbyggingstiltak og tilrettelegging for eller begrensning av ferdsel. Reindriftsagronomen har utover

dette ingen ytterligere innspill til kommunens planprogram for kommuneplanens arealdel, og tar sikte på å delta aktivt i arbeidet med arealplanen.

Rådmannens Vurdering: Innspillene berører hovedsakelig kommuneplanens arealdel og vil følgelig være med i det videre arbeid.

Finnmarkseiendommen (FeFo)

FeFo vil innledningsvis påpeke at det er positivt at Sør-Varanger kommune har satt i gang arbeidet med å rullere kommuneplanens arealdel.

Kommunen gjennom kommuneplanens arealdel bestemmer hva arealene i kommunen skal benyttes til. Utarbeiding av planen bør imidlertid skje i dialog med grunneier, og FeFo har oppfatninger av hvordan FeFo grunn og ressurser kan utnyttes. FeFo ønsker derfor å ha en dialog med kommunen om arealbruken, og vi setter pris på å bli involvert i planprosessen. FeFo ønsker å ha et arbeidsmøte med Sør-Varanger kommune, hvor vi kan komme med konkrete innspill til planen. Dette helst skje etter at kommunen har konkretisert sine behov og utarbeidet et planutkast.

- **Boligbygging**

Kommunen bør sikre tilstrekkelig med arealer for framtidig boligutbygging. Videre bør kommunen i bestemmelsene til kommuneplanens arealdel ta stilling til hvor store boligtomtene skal være. Kommunen bør også vurdere å sette andre krav (estetikk, størrelse, osv.) til boligbebyggelsen. Det bør fastsettes flere bestemmelser i kommuneplanen dersom det ikke stilles krav om reguleringsplan for utbygging, enn hvis det er krav om reguleringsplan.

- **Fritidsbebyggelse og næringshytter ved sjø:**

Kommunen bør avsette arealer til fritidsbebyggelse nær eksisterende infrastruktur. Videre bør kommunen ta stilling til følgende problemstillinger: Hvilke mål har kommunen i forhold til å tilby nye tomter og hvordan skal man oppnå dette? Hvilken standard bør nye bygg ha? Hvilke krav skal man sette til utforming av byggene? Skal eksisterende hytteveier legaliseres og skal oppgradering av hyttestandard tillates? Hvilken infrastruktur skal nye hytter ha? Hva slags utbygging ønsker kommunen; Nye felt, fortetting, eller en kombinasjon? Har kommunen behov for å avsette areal til caravanoppstillingsplass og/eller bobilparkering? Kommunen bør også ta stilling til om bygging i LNF-områder med bestemmelser om spredt bebyggelse skal kunne tillates gjennom behandling av enkeltvis søknader. Dersom kommunen vil at tiltak skal kunne iverksettes direkte på grunnlag av kommuneplanens arealdel, må bebyggelsens omfang og lokalisering være nøyaktig angitt i arealplanen, jf. pbl. § 11-11 nr. 2. Kommunen må også skrive i bestemmelsene til kommuneplanens arealdel at tiltak som er i tråd med kommuneplanen vil bli iverksatt direkte uten å bli sendt på ny høring. Innsigelsesmyndighetene vil dermed bli gjort oppmerksomme på at enkeltvis søknader ikke vil komme på høring igjen.

Kommunen bør vurdere bestemmelser i kommuneplanen for næringshytter ved sjø. Er det geografiske områder der bruksendring til fritidsformål dette kan tillates? Hvilke vilkår for ev. bruksendring settes, så som byggverkets størrelse, antall bygg etc.? FeFo styret har vedtatt retningslinjer for FeFos behandling av kontraktsløse byggverk i utmark. Kommunen bør også vurdere å utforme retningslinjer til kommuneplanen for kommunens behandling av bygg som ikke har de nødvendige offentlige tillatelser.

- **Folkehelse, idretts- og friluftsmål:**

Det bør være et mål å sikre nærområdene som i dag brukes av befolkningen til friluftsliv. Kommunen bør sikre at stier og løyper som fungerer som atkomstkorridorer til utfartsområdene ikke stenges eller låses ved annen arealbruk uten at alternativer er vurdert. Viktige områder for friluftsliv bør markeres på plankartet som hensynssone.

- **Verdiskaping og næringsutvikling:**

Kommunen bør avsette arealer til ulike former for næringsaktivitet, gjerne i dialog med næringsinteressene. Reindriftas og landbrukets behov for arealer må sikres, eksempelvis gjennom bruk av hensynssoner. For å unngå framtidige konflikter, bør kommunen gjennom planprosessen sørge for at bebyggelsesinteresser og næringsinteresser ikke får en uheldig sammenblanding. Reindriftsanlegg bør markeres i kommuneplanens arealdel.

- **Råstoffområder/områder for deponi:**

Det har vært vanlig å stille krav om reguleringsplan for massetak. Regulering er imidlertid kostbart, og er kun aktuelt for større massetak med god omsetning. På grunn av lavt befolkningsgrunnlag og lange avstander er det behov for mindre massetak rundt om i bygdene. En forutsetning for å få det til, er at det ikke stilles krav om reguleringsplan. FeFo foreslår derfor at man skiller mellom kommersielle massetak og bygdetak for lokal bruk i kommuneplanen, med krav om reguleringsplan bare for kommersielle massetak.

Kommunen bør ta en gjennomgang av eksisterende råstoffområder og ta stilling til hvilke som skal være åpne for fortsatt drift, herunder vurdere behovet for utvidelse, eventuelt om noen råstoffområder bør tas helt ut av planen. Kommunen bør sørge for at det er avsatt tilstrekkelig med areal til råstoffutvinning. Potensielle løsmasseressurser bør sikres ved at de ikke bygges ned. Også kommunens mineralressurser bør sikres gjennom planen. Kommunen bør vurdere behovet for å legge ned og rydde gamle søppeldeponier.

- **Samferdsel og infrastruktur:**

Drikkevannskilder bør angis som hensynssone på arealplankartet. Kommunen bør vurdere bestemmelser som forbyr eller setter vilkår for tiltak og/eller virksomheter innenfor nedslagsfeltet for drikkevannskilder. Anleggene som blir benyttet til vannforsyning bør synliggjøres på arealplankartet. Kommunen bør også vurdere om det er behov for reservekilder.

Traseer for motorferdsel bør også markeres på arealplankartet. Kommunen bør videre vurdere behovet for mer areal til bedret parkering ved starten av skuterløypene. Bør det settes av areal til eventuelle skutergarasjer på de samme plassene?

FeFo forutsetter at kommunen utarbeider kommuneplanens arealdel i samsvar med Sametingets retningslinjer for endret bruk av utmark, jf. Finnmarksloven § 4. Når kommunen gjør dette, vil det forenkle FeFos saksbehandling så fremt den omsøkte bruken er i tråd med plangrunnlaget. Det vil i praksis bety at den som trenger areal raskt kan få tilgang til det. Dette er spesielt viktig i saker som innebærer etablering av ny næringsvirksomhet.

Det er særlig viktig at reindrifta som selvstendig rettighetshaver på FeFo grunn involveres på et tidligst mulig stadium. Dette for å sikre reindrifta reell innflytelse i planprosessen.

Rådmannens Vurdering: Innspillene berører hovedsakelig kommuneplanens arealdel og vil følgelig være med i det videre arbeid.

Kommuneplanens hovedmål:

Sør-Varanger kommune skal utvikles til et lokalsamfunn som gir grunnlag for befolkningsvekst i alle deler av kommunen. Arealdisponering og offentlig service og tjenesteproduksjon skal dimensjoneres ut fra en samlet befolkning på 12.000 innbyggere ved planperiodens utløp, og ha en kvalitet som gjør kommunen attraktiv som bosted og for etableringer og knoppskyting i privat næringsliv.

Hovedmålet vil være retningsgivende for de politiske og administrative prioriteringer i hele den kommunale organisasjon i planperioden. Ut fra dette, skal det gjøres vurderinger i forhold til følgende satsingsområder:

Næringsutvikling:

Fremdeles et satsningsområde i kommuneplanens samfunnsdel

Infrastruktur:

Fremdeles et satsningsområde i kommuneplanens samfunnsdel

Barn og ungdom:

Fremdeles et satsningsområde i kommuneplanens samfunnsdel

Kompetansebygging:

Fremdeles et satsningsområde i kommuneplanens samfunnsdel

Økonomi:

Ikke vurdert

Universell utforming, jfr. bestemmelser i plan- og bygningslov:

Ikke vurdert

Alternative løsninger:**Forslag til innstilling:**

I medhold av plan- og bygningsloven § 4-1 og § 11-13 fastsetter kommunestyret i Sør-Varanger *Planprogram for rullering av kommuneplanens areal- og samfunnsdel 2014-2026.*

Begrunnelse; Kommunestyret finner at de innkomne merknader og innspill er tilstrekkelig ivare tatt i planprogrammet, jf. rådmannens vurderinger over.

Behandling 24.10.2013 Utvalg for plan og samferdsel

Saksordfører: Kurt Wikan

Hans Hatle fremmet følgende tilleggsforslag:

- Reiselivsplan innarbeides i pkt. 5.2.1
- Kommunen oppretter permanent turistinformasjonskontor sammen med reiselivsnæringen.

Innstillingen og tilleggsforslaget ble enstemmig vedtatt.

Utvalg for plan og samferdsels vedtak i sak 081/13:

Utvalg for plan og samferdsel avgir følgende innstilling til kommunestyret:

I medhold av plan- og bygningsloven § 4-1 og § 11-13 fastsetter kommunestyret i Sør-Varanger *Planprogram for rullering av kommuneplanens areal- og samfunnsdel 2014-2026.*

Begrunnelse; Kommunestyret finner at de innkomne merknader og innspill er tilstrekkelig ivaretatt i planprogrammet, jf. rådmannens vurderinger over.

Reiselivsplan innarbeides i pkt. 5.2.1.

Kommunen oppretter permanent turistinformasjonskontor sammen med reiselivsnæringen.

Behandling 06.11.2013 Formannskapet
Saksordfører: Bjørnar Gjetmundsen

Innstillingen enstemmig vedtatt. Tilstede under avstemningen: 8 representanter.

Formannskapetets vedtak i sak 072/13:

Formannskapet avgir følgende innstilling til kommunestyret:

I medhold av plan- og bygningsloven § 4-1 og § 11-13 fastsetter kommunestyret i Sør-Varanger *Planprogram for rullering av kommuneplanens areal- og samfunnsdel 2014-2024.*

Begrunnelse; Kommunestyret finner at de innkomne merknader og innspill er tilstrekkelig ivaretatt i planprogrammet, jf. rådmannens vurderinger over.

Reiselivsplan innarbeides i pkt. 5.2.1.

Kommunen oppretter permanent turistinformasjonskontor sammen med reiselivsnæringen.

Bente Larssen
rådmann

- Dette dokumentet er godkjent elektronisk i Sør-Varanger kommune og har derfor ingen signatur. -



Sør-Varanger kommune

Planprogram for rullering av kommuneplanens areal- og samfunnsdel

2014 – 2026



En grensesprengende kommune

Engasjerte, Grensesprengende, Modige,

Serviceorienterte, tilgjengelige og

Helhetstenkende

Innhold

1.0 Bakgrunn og forutsetninger for planarbeid	4
1.1 kommunal planstrategien.....	4
1.2 Samfunn og areal en gjensidighet	5
1.3 Gjeldende samfunnsdel	5
1.4 Nye statlige føringer	6
1.5 Gjeldende arealdel.....	6
2.0 Politisk forankring.....	6
3.0 Utredningsbehov	7
3.1 Aktuelle utredningsbehov	7
4.0 Organisering av kommuneplanarbeidet.....	7
4.1 Fremdriftsplan	9
4.2 Medvirkning i kommuneplanprosessen vil løses på flere plan.	10
5 Planarbeidets formål og satsningsområder.....	10
5.1 Samfunnssikkerhet og Beredskap	11
5.2 Særlige satsningsområder	11
5.3. Bakgrunn for satsningsområdene.....	11
5.2.1 Næringsutvikling.....	12
5.2.2 Barn og ungdom	12
5.2.3 Kompetansebygging	12
5.2.4 Infrastruktur	13
5.2.5 Folkehelse	13
5.2.6 Kommuneplanens arealdel.....	13
5.2.5 Andre relevante om pågående planarbeid.....	14

Sør-Varanger en grensesprengende kommune

Kommuneplanens samfunnsdel er kommunens overordnede styringsdokument. Samfunnsdelen inneholder visjon, mål og strategier for ønsket samfunns-, areal- og tjenesteutvikling.

Kommuneplanens arealdel er en vesentlig del av kommunens langsiktige plangrunnlag og skal vise sammenhengen i samfunnsutviklingen, behov for vern og utbygging og fremtidig arealbruk. Kommuneplanens overordnede retningslinjer for den fysiske, økonomiske, sosiale, estetiske og kulturelle utvikling vil fremgå av kommuneplanens samfunnsdel.

Arealdelen skal derimot fastlegge hva de forskjellige arealene skal benyttes til, slik at det blir enklere å utarbeide med detaljerte planer for enkeltområder, og slik at det raskt og enkelt kan fattes beslutninger i enkeltsaker i tråd med kommunale mål og nasjonal arealpolitikk. Arealdelen er et virkemiddel for å sikre at arealbruken i kommunen bidrar til å nå de målene som blir vedtatt for kommunens utvikling.

Planprogrammet beskriver formålet med planarbeidet, viktige problemstillinger, planprosessen med frister og deltakere og opplegg for medvirkning.

Planprogrammet vil endelig fastsettes av kommunestyret og vil være styrende for planprosessen.

1.0 Bakgrunn og forutsetninger for planarbeid

Kommunestyret i Sør-Varanger har i kommunal planstrategi for 2012-2015 vedtatt at kommuneplanens areal- og samfunnsdel skal rulleres med oppstart 2012. Den nåværende kommuneplanens samfunns- og arealdel ble vedtatt 05.10.2005, men det har siden skjedd en del endringer og oppstått nye behov i kommunesamfunnet. Dermed har det vokst frem et behov for en rulling av kommuneplanen.

Plan- og bygningsloven stiller krav om at det skal utarbeides et planprogram for alle kommuneplaner som har vesentlig påvirkning på samfunn og miljø. En utarbeidelse av selve planprogrammet blir første del av kommuneplanprosessen. I planprogrammet redegjøres det for planarbeidet, planprosessen og opplegg for medvirkning. Planprogrammet bør også redegjøre for hvilke alternativ som skal inngå i planarbeidet, og aktuelle utredninger som anses nødvendig for et godt beslutningsgrunnlag.

Planprogrammet skal sendes på høring og legges ut til offentlig ettersyn i 8 uker. Det er kommunestyret som endelig fastsetter planprogrammet som skal legges til grunn for planarbeidet.

1.1 kommunal planstrategien

I den kommunale planstrategien har kommunestyret sagt at en av de største utfordringene Sør-Varanger kommune står overfor er å tiltrekke seg den befolkningsøkningen som er fremskrevet i eksisterende kommuneplan. Derfor har man sagt at en av hovedutfordringene er å stimulere til en økt tilflytting, samt at disse tilflytterne etablerer seg i kommunen over lengre tid. Kommunens befolkning er svært labil, det vil si at det er registrert omfattende inn- og utflyttinger i kommunen hvert år. Å stimulere til økt tilflytting er en viktig prioritet har fordi det i dag finnes flere arbeidsplasser folk i arbeidsaktiv alder.

Kommunestyret har også vedtatt at de ønsker å imøtekomme ny lov og folkehelse ved å innlemme folkehelse som et eget satsningsområde i samfunnsdelen. På folkehelsebarometer ser man at den samlede folkehelsen til kommunens innbyggere kommer dårlig ut sammenlignet med nasjonale snittverdier. For å gjøre noe med folkehelseutfordringene som Sør-Varanger står overfor har man bestemt å tenke folkehelse som et prinsipp i all form for planlegging.

Kommunestyret har i den kommunale planstrategien også bestemt at det er viktig å videreutvikle Kirkenes til et sterkt sentrum. Under behandlingen av planstrategien vedtok kommunestyret samtidig at det er *likeså en bred enighet om at det er viktig å styrke distriktenes bærekraft hva angår skole og næringsliv. I distriktene skal det prioriteres nye boligtomter sammen med næringsstomter.*

1.2 Samfunn og areal en gjensidighet

Som et viktig prinsipp i ny plan- og bygningslov blir det lagt opp til en sterkere kopling mellom kommuneplanens samfunns- og arealdel. Eksisterende arealressurser og infrastruktur (by, distrikt, veg, scooterløype, havn, LNFR-områder, industri, næringsareal, m.m.) utgjør viktige forutsetninger for hvordan Sør-Varanger-samfunnets kan utvikle seg. Mens på den andre siden vil de prioriteringene man gjør i samfunnsdelen påvirke hva som vil utgjøre de fremtidige og endrede arealressurser og infrastruktur.

Kommuneplanens arealdel skal utgjøre et kartmessig bilde av prioriteringer og satsinger gjort i samfunnsdelen, samtidig som kommunens arealressurser og infrastruktur påvirker utviklingsmulighetene.

Kommuneplanens arealdel skal gjenspeile samfunnsdelens satsninger. Det vil si at det først i arealdelen man iverksetter tiltak som har betydning for Sør-Varanger-samfunnet. Derfor er det svært viktig at kommunens befolkning og interesseorganisasjoner får mulighet til å medvirke i hvordan kommuneutviklingen skal være de neste årene.

1.3 Gjeldende samfunnsdel

I gjeldende samfunnsdel er kommunens hovedmålsetting for år 2015;

Sør-Varanger kommune skal utvikles til et lokalsamfunn som gir grunnlag for befolkningsvekst i alle deler av kommunen. Arealdisponering og offentlig service og tjenesteproduksjon skal dimensjoneres ut fra en samlet befolkning på 12000 innbyggere ved planperiodens utløp, og ha en kvalitet som gjør kommunen attraktiv som bosted og for etableringer og knoppskyting i privat næringsliv.

I tillegg er følgende temaer satt opp som særlige satsingsområder for Sør-Varanger kommune.

- Næringsutvikling
- Infrastruktur
- Barn og ungdom
- Kompetansebygging

Erfaringer med gjeldende kommuneplan viser seg at Sør-Varanger har hatt utfordringer med å tiltrekke seg den befolkningsøkningen som er fremskrevet i planen. Selv om kommunen har opplevd en positiv befolkningsøkning er det fremdeles langt frem til man oppnår en befolkning på 12.000 innbyggere.

I tillegg har man ikke fått på plass den forespeilede olje- og gassvirksomheten som man i 2005 trodde ville komme til Sør-Varanger i planperioden. Det at Syd-Varanger gruver igjen er kommet i drift har medført at kommunen knapt nok har arbeidsledighet. Medregnet innpendling til gruva, sykehus og forsvar er situasjonen i kommunen slik at det finnes flere arbeidsplasser en det finnes folk i yrkesaktiv alder.

1.4 Nye statlige føringer

Etter at ny lov om folkehelse kom på plass 1.1.2012 blir kommuner i mye større grad enn tidligere ansvarliggjort for innbyggernes totale folkehelse. Folkehelse er et mangfoldig begrep, men enkelt sagt kan man se på folkehelse som summen av helsen til hele kommunens befolkning.

Kommunestyret har i den kommunale planstrategien bestemt at folkehelse skal utgjøre en del at kommunens samfunnsplanlegging, og på den måten best stimulere til vi kan tenke folkehelse i alt vi gjør. Det vil altså si at man ønsker at folkehelse skal utgjøre et eget kapittel i kommuneplanen. På den måten ønsker man at folkehelse blir tatt opp i samfunns-, areal- og tjenesteutviklingen i Sør-Varanger.

1.5 Gjeldende arealdel

Gjeldende arealdel var ferdigstilt i 2005 og erfaringer tilsier at dette i hovedsak har fungert som et godt styringsdokument. Likevel er det bred enighet om at deler av planen trengs å rulleres, enten fordi man i planen ikke har tatt høyde for nye industrielle behov og/ eller at enkelte deler av planen ikke har fungert optimalt.

Etter at gjeldende arealdel stod ferdig i 2005 har det oppstått nye behov som man i eksisterende plan ikke her tatt høyde for. I tillegg er det enkelte bestemmelser i planen flere opplever at bør justeres.

2.0 Politisk forankring

Kommuneplanens samfunnsdel er i stor grad et politisk og strategisk dokument. Det er derfor viktig at det er formannskapet som strategiutvalg er delegert myndighet fra kommunestyret. Arealdelen derimot er det dokumentet hvor kommunen med juridisk binding iverksetter samfunnsdelens målsettinger. I så måte er det formålstjenlig at utvalg for plan og samferdsel står som styringsansvarlig for arealdelen. Det vil også være naturlig at utvalg for levekår og at utvalg for miljø og næring involveres på de fokusområder som særskilt dekker deres ansvarsområder.

Det å gjennomføre en rullering av kommuneplanen er et svært omfattende arbeid som krever et stort politisk og administrativt engasjement og innsats. Det er i samfunnsdelen at de strategiske valg for ønsket utvikling blir gjort.

For at kommuneplanen skal være et virksomt dokument som vil være forutsigbart for kommunens ansatte og befolkning er de viktig med god politisk forankring. Altså at politikerne har kjennskap og føler eierskap til de prioriterte satsningsområdene. Lykkes man ikke god politisk forankring vil kommuneplanen ikke fungere som et forutsigbart styringsdokument slik det er ment å være.

3.0 Utredningsbehov

Det er et relevant og aktuelt behov å oppdatere kunnskap om hvordan utviklingen i Sør- Varanger har vært siden kommuneplanen ble vedtatt i 2005. Utviklingen i kommunesamfunnet har på enkelte områder utviklet seg annerledes enn hva som er forespeilet i gjeldende kommuneplan. En kvantifisert gjennomgang av relevant statistikk for å belyse samfunnsutviklingen vil være en nyttig utredning som vil inngå i planprosessen. En slik gjennomgang bør da konsentrere seg om de fokusområdene Sør- Varanger kommune satt i 2005 og linjene i samfunnsutviklingen siden 2005.

3.1 Aktuelle utredningsbehov

- **Bolyst** og attraktivitet
- **Næringsutvikling** og konkurransekraft sammenlignet med øvrig Finnmark og Nord-Norge
- **Pågående folkehelsearbeid** og folkehelseutfordringer.
- Eksisterende helsefremmende arbeid og folkehelseutfordringer i Sør-Varanger kommune.
- **Høyere utdanning**
- **M.M**

4.0 Organisering av kommuneplanarbeidet



Det er kommunestyret som vil ha den overordnede ledelsen av kommuneplanarbeidet. Mens formannskapet og utvalg for plan og samferdsel vil ha et delt styringsansvar.

Rådmannen vil ha det overordnede administrative ansvaret for hele kommuneplanprosessen. Rådmannen vil være det viktigste bindeleddet mellom det politiske og administrative nivå.

Avdeling for Plan og utvikling vil være sekretariat med ansvar for oppfølging av kommuneplanarbeidet. Avdelingens samfunnsplanlegger vil koordinere planprosessen i tillegg til å være prosjektleder for kommuneplanens samfunnsdel. Avdelingens arealplanleggere vil prosjektlede kommuneplanens arealdel.

Prosjektkoordinator vil være ansvarlig for opplegg for medvirkning fra eksterne sektormyndigheter, interesseorganisasjoner og kommunens befolkning. Kommunens innbyggere ansees som viktige støttespillere i kommuneplanprosessen.

Prosjektkoordinatorene vil inneha det operative ansvaret for beslutninger gjort av styringsgruppene. Styringsgruppene skal gi råd og peke på de politiske målsettingene.

Det foreslås å opprette administrative prosjektgrupper innenfor hvert av kommuneplanens strategiske satsningsområder. Deltakerne i disse gruppene bør representere aktuelle fagområder, hvor hvert enkelt medlem skal være ansvarlig for fagkunnskap innenfor sitt respektive fagområde.

Det bør også opprettes referansegrupper som innehar kompetanse og særskilt viktige interesser i kommuneplanarbeidet.

Eksempelvis vil Kirkenes Næringshage kunne delta i en slik gruppe. Blant annet ved rulleringen av kommuneplanens arealdel, men også i samfunnsdelen hvor relevant satsningsområde behandles.

4.1 Fremdriftsplan

År	2013												2014												15
	6	7	8	9	10	11	12	1	2	3	4	5	6	7	8	9	10	11	12	1					
Utarbeide forslag til planprogram	■	■																							
Varsle planoppstart og behandle forslag til planprogram		■																							
Høring av forslag til planprogram			■	■																					
Behandle innspill og fastsette planprogrammet					■	■																			
Utredningsarbeid							■	■	■	■	■	■	■	■	■										
Temamøter iht satsningsområder							■	■																	
Utarbeidelse av forslag til plan									■	■	■	■	■	■	■										
Behandle forslag til plan. (Førstegangsbehandling)											■				■										
Offentlig ettersyn av forslag til plan												■				■	■								
Sluttbehandling av plan og kunngjøring.													■	■					■	■					
	Hele kommuneplanen						Samfunnsdel						Arealdel												

Kommuneplanprosessen med både areal- og samfunnsdel vil gå parallelt frem til utredningsarbeidet påbegynner. En slik fremdriftsplan er formålstjenlig av to årsaker. For det første får man til en effektiv og god kommuneplanprosess. For det andre er det viktig at utarbeidelsen av samfunnsdelen går foran arealdelen. Altså at det er en liten faseforskyvning i planarbeidene. Dette vil være et viktig knep for å stimulere til at samfunnsdelen faktisk blir det overordnede og styrende dokumentet slik det er ment å være. Slik kan man stimulere til at man oppnår en ønskelig samfunns-, areal- og tjenesteutvikling.

Formannskapet som strategiutvalg vil ha styringsansvar for hele kommuneplanprosessen frem til utredningsarbeidene påbegynnes. Deretter vil utvalg for plan og samferdsel overta styringsansvaret for selve arealdelen. Likevel vil utvalg for plan og samferdsel hele tiden være orientert i prosessen, samt at utvalget kan gjøre innstillinger til formannskapet.

I den videre prosessen skal det gjøres en vurdering på utvalgslederne skal inkluderes med formannskapet ved behandling av kommuneplanen.

Når vedtak av endelig samfunnsdel skal gjøres vil det være formålstjenlig at det er formannskapet som innstiller til kommunestyret. Mens det er utvalg for plan og samferdsel som innstiller kommuneplanens arealdel.

4.2 Medvirkning i kommuneplanprosessen vil løses på flere plan.

- Gjennom formalkravene i plan- og bygningsloven om varsling, offentlig ettersyn mv.
- Gjennom aktiv informasjon på kommunens hjemmeside.
- Gjennom utnyttelse av sosiale medium for kommunikasjonen med befolkningen.
- Gjennom publisitet i lokal presse.
- Gjennom temamøter om satsningsområdene. Det tas sikte på ett temamøte for hvert satsingsområde. Formannskap, planutvalg, utvalgsledere og administrasjon deltar sammen med inviterte ressurspersoner og miljøer i Sør-Varanger- samfunnet. Man bør benytte seg av allerede etablerte møtearenaer eksempelvis møtene i regi av Kirkenes Næringshage, biblioteket, kafé og lignende.
- Gjennom arbeids- og referansegrupper som skissert i organisasjonsmodellen.
- Ungdomsrådet skal særskilt involveres som en egen ressursgruppe i Planarbeidet
- Utvalg for likestilling av funksjonshemmede vil være naturlig å inkludere i kommuneplanprosessen.
- Det vil bli lagt opp til folkemøter i to omganger i Kirkens, Hesseng, Sandnes, Bjørnevatn, Bugøynes, Neiden, Jakobsnes, Jarfjord og Svanvik. Første folkemøte blir satt under utarbeidelsen av kommuneplanen. Mens andre folkemøte vil basere seg på forslag til ny kommuneplan. Folkemøtene vil holdes henholdsvis november 2013 og april/mai 2014.

Det er ønskelig at man ikke deler opp medvirkning i kommuneplanprosessen i en samfunns- og en arealmessig medvirkningsprosess. Det vil være bedre å kjøre et felles opplegg for medvirkning for hele kommuneplanen. En slik medvirkningsprosess er formålstjenlig av to årsaker. For det første vil det være vanskelig for de medvirkende å forstå i hvilken prosess man er i, og for det andre vil det være ekstra utfordrende å skape engasjement i befolkningen i to omganger.

5 Planarbeidets formål og satsningsområder

Hovedformålet med planarbeidet er å utarbeide en revidert kommuneplan for perioden 2015-2027 som gir de overordnede strategier og mål for den langsiktige og bærekraftige utviklingen av vårt samfunn og arealressurser.

Videre har rulleringen av kommuneplanen til hensikt å;

- Fornye og tilpasse satsningsområder, strategier og mål til de muligheter og utfordringer som identifiseres og politiske prioriteringer som gjøres for Sør-Varanger kommune kommende 12-årsperiode.
- At plandokumentet blir retningsgivende og et tydelig styrings-dokument med klare føringer for oppfølgende planer og tiltak.
- Forankre planarbeidet godt i kommunen, både politisk og administrativt. Involvere politikere allerede i en tidlig fase.
- Skape en arena for overordnede diskusjoner om utviklingen av kommunen

og legge til rette for aktiv medvirkning fra innbyggere, næringsliv og organisasjoner.

5.1 Samfunnssikkerhet og Beredskap

Kommuneplanens samfunnsdel er et verktøy for kommunens helhetlige planlegging, derfor er det viktig at perspektivet samfunnssikkerhet ivaretas også her. Her kan det gjøres en kopling mellom Sivilbeskyttelsesloven og kommuneplanen.

Sivilbeskyttelsesloven §§ 14 og 15 pålegger kommunen en beredskapsplikt med krav til å utarbeide en sektorovergripende ROS-analyse (risiko- og sårbarhetsanalyse) og beredskapsplan. Loven legger opp til at kommunen skal ha beskrevet en helhetlig og systematisk samfunnssikkerhet- og beredskapsarbeid. Hvor på Kommunen må utarbeide langsiktige mål, strategier, prioriteringer og plan (-er) for oppfølging av samfunnssikkerhet- og beredskapsarbeidet.

Det legges opp til at det i samfunnsdelen vedtas overordnede mål og strategier for samfunnssikkerhet- og beredskapsarbeid i Sør-Varanger kommune.

5.2 Særlige satsningsområder

Erfaringer fra gjeldende kommuneplan er at den holder et høyt nivå med tanke på beskrivelse av Sør-Varanger-samfunnet og målsettinger for planperioden. Likevel må det sies at kommuneplanen har vært dårlig forankret hos politikere og i kommuneorganisasjonen. Dette til tross for at kommunen på mange områder har jobbet mot de skisserte målsettinger.

Kommunen har i tillegg til satsingsområdet *folkehelse* besluttet å konsentrere planarbeidet rundt de fire satsingsområdene som allerede er skissert i gjeldende kommuneplan. Følgende satsningsområder vil være gjeldende;

- Næringsutvikling
- Barn og ungdom
- Infrastruktur
- Kompetanse
- Folkehelse

5.3. Bakgrunn for satsningsområdene.

Stikkordene under satsningsområdene er mest ment som pekepinner på aktuell tematikk innenfor de gitte områder, disse er følgelig ikke uttømmende. Det er rom for å endre eller tilføye flere stikkord. Folk står fritt til å uttale seg om hvilken tematikk man mener burde inkluderes i hvert satsningsområde.

Det er viktig å understreke at satsingsområdene eller temaene det skal fokuseres på i arbeidet har en tverrsektoriell karakter. Det vil si at på en eller annen måte berører kommuneplanen hele kommunesamfunnet. For kommuneorganisasjonen vil det si at temaene som det fokuseres på skal implementeres i alle delplaner, med en

beskrivelse av hvordan man ivaretar kommuneplanens satsningsområder.

5.2.1 Næringsutvikling

Aktuelle stikkord til strategi og målformulering under denne overskriften kan være;

- Sør-Varanger som attraktivt investeringssted for næringsaktører
- En nærings- og samfunnsvennlig arealdisponering
- Kirkenes som et regionalt møtested og handelssenter
- En påregnelig kommunal avgifts- og bevillingspolitikk.
- Kommunal medvirkning i næringslivets rammebetingelser lokalt, regionalt og nasjonalt
- Tilrettelegger for næringsetableringer i distriktene
- Kommunal tjenesteyting
- Utdanning
- Transport
- Barentsregion
- Befolkningsøkning
- Fiskeri og havbruksnæring
- Primærnæring

5.2.2 Barn og ungdom

Aktuelle stikkord til strategi og målformulering under denne overskriften kan være;

- Gode oppvekstvilkår
- Barn og unges medvirkning i beslutninger
- Trygge skoleveger
- Boområder
- Sommerjobber til ungdom
- Et helsefremmende arbeid for barn og ungdom på egne premisser
- Fritids- og kulturtilbud
- Byutvikling
- Park- og lekeområder
- Reduksjon i frafall fra videregående skole
- Kvalitet i skolen
- Kommunal rolle
- Minoriteters språk og kultur

5.2.3 Kompetansebygging

Aktuelle stikkord til strategi og målformulering under denne overskriften kan være;

- Etablering av høyere utdanning i Sør-Varanger
- En bærekraftig opplæring og utdanningsstruktur
- Sommerjobb og lærlingkontrakter
- Helsefremming

- Næringsutvikling
- Kompetanseheving
- Kvalitet i skolen
- Realkompetanse
- Barentssamarbeid

5.2.4 Infrastruktur

Aktuelle stikkord til strategi og målformulering under denne overskriften kan være

- Attraktive industriareal
- Forlenging av rullebane
- Tilrettelegging for reiseliv
- Fortetting og økt urbanitet i Kirkenes
- En infrastruktur som stimulerer fysisk aktivitet
- Legge opp til en tettere hyttebebyggelse med økt bostandard
- Boligområder i by og distrikt
- Klimaendringer og risiko og sårbarhet
- Hurtigruten til sentrum
- Vedlikehold av sykkel- og gangstier
- Mellomriksveien
- Belysning
- Grønnstruktur og Friområder i byen og tettsteder
- Interessekonflikter. Byutvikling, bebyggelsesvern og byutvikling

5.2.5 Folkehelse

Aktuelle stikkord til strategi og målformulering under denne overskriften kan være;

- Hvordan drive helsefremmende arbeid
- Universell utforming
- En fremtidsretta helse- og omsorgstjeneste
- Fysisk aktivitet og kosthold
- Byfortetting i et folkehelseperspektiv
- Park- og lekeområder
- Folkehelse i et livsfaseperspektiv
- Tilgjengeliggjøring av friluft- og aktivitetsmuligheter
- Gode lokalsamfunn
- Barn og unge
- Kommunens ansvarsrolle
- Særskilte folkehelseutfordringer hos minoriteter og innvandrere

5.2.6 Kommuneplanens arealdel

I denne runden legges det opp til en rullering av kommuneplanen, det vil si at det legges opp til mindre endringer og justeringer av arealdelen.

Når det legges opp til mindre endringer og justeringer i arealdelen vil det si at det ikke legges opp til større utredninger i denne sammenheng. Endringer i arealdelen vil ikke bety betydelige påvirkninger på miljø og samfunn. Følgelig omfattes ikke rulleringen av kommuneplanens arealdel av pbl § 4-2. andre ledd.

§ 4-2. Planbeskrivelse og konsekvensutredning

For regionale planer og kommuneplaner med retningslinjer eller rammer for framtidig utbygging og for reguleringsplaner som kan få vesentlige virkninger for miljø og samfunn, skal planbeskrivelsen gi en særskilt vurdering og beskrivelse - konsekvensutredning – av planens virkninger for miljø og samfunn.

Selv om det i denne sammenheng ikke legges opp til konsekvensutredninger, åpnes likevel for at medvirkningsprosessene kan gi ny kunnskap. En kunnskap som potensielt betyr endringer i kommunens arealreserver, og kan derfor pbl § 4-2. Større endringer arealreservene vil i så fall være gjenstand for tilleggsutredninger i tråd med § 11 i forskrift om konsekvensutredning.

Altså vil det i rulleringen av kommuneplan være aktuelt å se på mindre endringer, og stikkord for endringer kan være;

- Byggelinje mot sjø og vassdrag.
- Motorferdsel. Eksempelvis scooterløypenettet og helikopterlanding i Gallok
- Næringshytter ved sjø
- Arealbestemmelser. Både lesbarhet og juss.
- Estetisk veileder for gjenreisningsbebyggelsen.
- Estetiske bestemmelser for Kirkenes sentrum
- Skolestruktur
- Næringsarealer
- Fisketurisme
- Primærnæringer
- Risiko- og sårbarhetsanalyser
- Helsefremmende infrastruktur
- Hensynssoner. Eksempelvis ødemarksområdene.
- Hyttestruktur
- Parkeringsbestemmelser i Kirkenes
- Tilgjengeliggjøring av de viktigste og mest brukte friluftsområdene
- Grønnstruktur og friområder i by og tettsteder
- Interessekonflikter. Byutvikling, bebyggelsesvern og byutvikling.

5.2.5 Andre relevante om pågående planarbeid.

De viktigste og største endringene i kommuneplanens arealdel vil foregå som egne prosesser, disse prosessene berører kommunens industrisatsning Tømmerneset, inklusiv KILA og Forsvarets områder. Kommunestyret i Sør-Varanger har vedtatt at Tømmerneset vil utgjøre den fremtidige industrisatsningen i kommunen. På

Tømmerneset vil det tilrettelegges for havne- og industriutbygging til petroleumsrelatert næring. De pågående planprosessene for dette er - *Kommunedelplan med konsekvensutredning for Tømmernes-*, - *Områderegulering med konsekvensutredning for Pulkneset, Kirkenes Maritime Industrial Park* - *Områderegulering med konsekvensutredning for Høybuktmoen skyte- og Øvingsfelt* - og - *Områderegulering for Norterminal AS i Gammesbukta.*

De overnevnte planarbeidene utgjør kommunens viktigste industrisatsning og det er her de største endringene av kommunens arealressurser gjøres.

Villegg 521.

- Reiselogsplan innarbeides i not 5.2.1.

- Kammerne oppretter permanent turistinformasjons kontor sammen med turistledningen.



SØR-VARANGER KOMMUNE

Boks 406, 9915 Kirkenes
Tlf. 78 97 74 00. Faks 78 99 22 12
E-post: postmottak@sor-varanger.kommune.no
www.svk.no

SAKSFRAMLEGG Sak til politisk behandling

Saksbehandler: Nils-Edvard Olsen Virksomhetsleder: , tlf.	Dato: 24.10.2013
Arkivkode: K2-D29	Arkivsaksnr.: 13/857
Saksordfører: Utvalg for levekår og kommunestyret: Monica Hauge Stiansen Formannskapet:	

SAKSGANG		
Behandling:	Møtedato:	Saksnr.:
Formannskapet		
Kommunestyret		
Utvalg for levekår	18.11.2013	040/13
Rådet for likestilling av funksjonshemmede	26.11.2013	013/13
Eldrerådet	26.11.2013	003/13

SVØMMEBASSENG I BUGØYNES

Vedlagte dokumenter:

Nr.	Dok.dato	Tittel
1	04.10.2013	SVØMMEBASSENG I BUGØYNES
2	24.10.2013	BUGØYNES SVØMMEHALL - KOSTNADSOVERSLAG
3	24.10.2013	NORGES SVØMMEFORBUND - BANEMERKING
4	17.10.2013	SVØMMEBASSENGPLANENE PÅ BUGØYNES - FORELØPIG SVARBREV
5	22.07.2013	SØKNAD OM AREAL OG KLOAKKSYSTEM TIL SVØMMEBASSENG

Dokumenter i saken:

<u>Dok.dato</u>	<u>Type</u>	<u>Avsender/mottaker</u>	<u>Tittel</u>
20.02.2013	U	Bugøynes Helselag Prosjektgruppa	VEDR. SVØMMEBASSENG I BUGØYNES
02.04.2013	U	Kommunalsjef Marit Hiim Haugseth	MELDING OM VEDTAK FRA KOMMUNESTYRET 20.03.13:
03.05.2013	U	Bugøynes helselag	SVAR PÅ HENVENDELSE ANG BASSENG PÅ BYGØYNES
18.07.2013	I	Bugøynes Helselag	SØKNAD OM AREAL OG KLOAKKSYSTEM TIL SVØMMEBASSENG
30.09.2013	I	Bugøynes Helselag	SVØMMEBASSENG I BUGØYNES
17.10.2013	U	Bugøynes Helselag Prosjektgruppa	SVØMMEBASSENGPLANENE PÅ BUGØYNES - FORELØPIG SVARBREV
28.10.2013	I	Bugøynes Helselag	SVØMMEBASSENG TIL BUGØYNES - SØKNAD OM BRUKSRETT AV TOMT OG

Kort sammendrag:**Faktiske opplysninger:**

Bugøynes Helselag har nedsatt ei prosjektgruppe som har fått navnet Prosjekt Svømmehall. Prosjektleder har hatt mange samtaler med ulike virksomheter/avdeling/ledelse i kommunen angående prosjektet.

Videre har Kommunestyret den 20.03.13 gjort følgende vedtak:

Sør-Varanger kommune vil understreke behovet for svømmebasseng i Bugøynes, som har et stort maritimt miljø og behov for svømmetrening. De helsemessige aspekter er også viktig. Bugøynes Helselag arbeider med å finne en alternativ finansieringsordning.

Sør-Varanger kommune ser det som positivt dersom helselaget lykkes med å finne alternative finansieringsordninger til basseng i Bugøynes. Sør-Varanger kommune har i sin handlingsplan for idrett og fysisk aktivitet satt prosjektet på uprioritert liste, men det betyr allikevel at prosjektet er ønsket såfremt det finnes andre finansieringskilder. For øvrig vil Sør-Varanger kommune bistå Bugøynes Helselag med faglig idrettsmessige råd i saken.

Sør-Varanger kommune har i etterkant av vedtaket mottatt 2 brev fra Helselagets prosjektgruppe:

- Brev av 18.07.13 hvor en søker om areal og kloakk system til svømmebassenget.
- Brev av 30.09.13 hvor en søker om at kommunen setter prosjektet på prioritert liste. Med brevet følger kostnadskalkyle, skisse for plassering samt tegninger/skisser for selve bassengbygget.

Brevene følger saken som vedlegg.

Tomtesøknadssaken (brev av 18.07.13) vil bli besvart særskilt av kommunens plan- og utviklingsavdeling.

I sitt brev av 30.09.13 fremgår det at Helselaget ”*setter pris på at kommunen understreker behovet for svømmebasseng i Bugøynes. Videre er vi klar over vedtakets innhold om at bassenget er satt på uprioritert liste i kommunens handlingsplan for idrett og fysisk aktivitet. Vi har arbeidet siden i våres med å finne alternative finansieringsmuligheter, men vi ser at dette vil ta tid. Derfor er vi kommet til at det er nødvendig å få bassenget på prioritert liste.*”

Hovedbegrunnelsen for behovet er Bugøynes som fiskevær med en unik beliggenhet sør ved Varangerfjorden, som er en arm til Barentshavet hvor alle fiskesorter som naturlig holder til i Barentshavet kommer innom.

Fisket har i århundrer vært livsnerven. De skriver videre at det i dag er 17 fiskebåter på stedet, samt kongekrabbe-bedrift med salg av levende krabber og Varanger Vilt AS med reinkjøtt.

Av søknaden fremgår det at det i dag er 230 innbyggere og at stedet har et navn innen turisme nesten som Nordkapp.

Videre beskrives det organisasjonsliv samt ulike idrettsanlegg og folkehelseiltak som finnes på Bugøynes.

Bassengplanene:

Av prosjektbeskrivelsen fremgår det at en ønsker å realisere et basseng på 16,7 meter x 8 meter og et varmebasseng på 4 m x 8 m. Det vises til råd de har fått fra presidenten i Norges Svømmeforbund. Bruttoareal vil være på 820 m².

Kostnadsrammen er inkl moms på kr 63.762.500,-.

Pr dato har Helselaget bevilget kr 18.000,- til forprosjektet.

Det sies videre i brevet bla:

- Vi er åpne for å diskutere visse justeringer i opplegget.
- Det har vært kontakt med brønnboringsfirma som har gitt oss overslag på brønnboring.
- Norges svømmeforbund har gitt informasjon om banemerking
- Det er sendt elektronisk søknad til Extrastiftelsen og Gjensidigestiftelsen
- Det er sendt ut skriv her til befolkningen med anmodning om å yte bidrag samt at en arbeider videre med søknader om større beløp fra flere organisasjoner og institusjoner.

Avslutningsvis i søknaden heter det: ”*Vi håper at vårt prosjekt kan komme på prioritert liste så snart som mulig. Da blir arbeidet for både oss og kommunen lettere. Vi er takknemlige for at kommunestyret i sitt vedtak sier at kommunen vil bistå oss med faglige idrettsmessige råd i saken, noe vi også hittil har fått.*”

Rådmannens vurdering/konklusjon:

Rådmannen registrerer at det ligger entusiasme bak planene om å kunne realisere et svømmeanlegg på Bugøynes, men ønsker å presisere at om en ønsker å gjøre dette som et Spillemiddelprosjekt har Kulturdepartementet utarbeidet bestemmelser som vil stille strenge krav til søker og prosjekt med prosjektbeskrivelse.

Ved et spillemiddelprosjekt er det definert "tilskuddsberettigete elementer og ikke-tilskuddsberettigete". Det ytes bla ikke tilskudd til:

Publikumstribuner, veier, parkeringsplasser, diverse løst utstyr dersom ikke annet er bestemt, tilknytningsavgifter, finansieringskostnader med unntak av renter på byggelån i byggeperioden, flytting av høyspentledninger/kabler, eiendomsgjerder og reguleringsarbeider.

Videre ytes det ikke spillemidler til drift, leie, erverv av grunn eller dekning av gjeld.

Videre settes det krav til søker:

Følgende er definert som søkere:

Kommuner og fylkeskommuner, idrettslag/organisasjonsledd i Norges idrettsforbund og olympiske og paralympisk komite (NIF), idrettslag organisert under Samisk idrettsforbund, studentsamskipnader, sammenslutninger organisert under Norges Jeger- og Fiskerforbund, Den Norske Turistforening (DNT), Norges Bilsportforbund og Det Frivillige Skyttervesen.

Følgende sammenslutninger må søke departementet om forhåndsgodkjenning av sine vedtekter for å kunne søke om spillemidler:

Aksjeselskaper/allmennaksjeselskaper, stiftelser, samvirkeforetak samt andre sammenslutninger, for eksempel kommunale foretak.

Dersom andre enn kommuner/fylkeskommuner står som søker for store kostnadskrevende anlegg (investerings- og driftsmessig), kreves det at søker fremlegger grundige planer både finansiering og drift av anlegget. Dersom planene ikke er tilfredsstillende dokumentert, vil søknaden ikke bli imøtekommet.

Når andre enn kommunen/fylkeskommunen står som søker, MÅ kommunen garantere for at tilskuddsmottaker ved eventuell misligholdelse av driften, betale tilbake spillemidlene til departementet. Dette gjelder anlegg som har mottatt over 3 mill kr i spillemidler.

Garantien skal være en selvskyldnergaranti på 20 år. Garantivedtaket skal følge en ventuell søknad om spillemidler. En slik garanti vil kreve godkjenning av Fylkesmannen.

Anlegget må være universelt utformet – skal kunne dekke alle grupper som besøker anlegget som utøver, publikum, ansatt, trener, dommer mv.

Viser videre til Kulturdepartementets Bestemmelser om tilskudd til anlegg for idrett og fysisk aktivitet – 2013.

Pr definisjon tilfredsstillers ikke Helselaget pr dato bestemmelsene om å kunne være et spillemiddelprosjekt.

Det vil være prosjektets første utfordring.

Ved bygging av alle typer haller, kreves det at Kulturdepartementet får en søknad om Idrettsfunksjonell forhåndsgodkjenning. Dette for at en skal sikre behovsriktige og gode idrettsfunksjonelle løsninger, og for å sikre at de estetiske og miljømessige forhold ivaretas på en god måte. Idrettsfunksjonell forhåndsgodkjenning må ikke forveksles med den saksbehandling som foregår i kommunens byggesaksavdeling.

Søknaden må inneholde bla behovsoppgave med redegjørelse for den kartleggingen av behov som har vært foretatt og resultatet av den. Det skal særlig redegjøres for barn og ungdoms behov. Dette behovet skal holdes opp mot eksisterende tilbud og vil danne grunnlag for innhold og dimensjonering av anlegget.

Videre skal det følge med et enkelt kostnadsoverslag, foreløpig plan for finansiering og drift av anlegget.

I brevet av 30.09 bes det om at prosjektet kommer inn som prioritert prosjekt i handlingsplanen for idrett og fysisk aktivitet.

Dette vil være umulig ut fra at prosjektet i dag ikke har en prosjekteier som tilfredsstiller Kulturdepartementets definisjon som aktuell spillemiddelsøker, jfr pkt 2.2.1 i bestemmelsene.

Rådmannen tillater å gjøre oppmerksom på at det er en feil i Kommunestyrets vedtak av 20.03.13 når det hevdes at en allerede har vedtatt at anlegget er på uprioritert liste.

Dette medfører ikke riktighet.

I kommunestyrets vedtak den 30.01.13 i sak 003/13 er følgende ordinære anlegg oppført på uprioritert liste: Ishall, snøproduksjonsanlegg, skianlegg, rehabilitering lysløype, kunstgressdekke grusbanen Hesseng, leirdueanlegg, O-kart Gresselv og Gimsekart, og gjestestaller Sandnesdalen.

I saksfremlegget er det med en setning under "registrerte innspill – Bugøynes bygdelag – krav om svømmebasseng på Bugøynes".

Konklusjon:

Sør-Varanger kommune kan ikke forplikte seg ut fra den økonomiske situasjon og omstillingen som en nå gjennomgår, til å delta som eier, yte kommunalt tilskudd, garantist, påta seg tilretteleggingskostnader til ikke-tilskuddsberettigete deler av prosjektet, ivareta byggherreansvaret ved en eventuell utbygging, umulig å kunne forplikte seg på driftssiden med driftsansvar og en langtidsbruksavtale for skole, barnehage og omsorgstjenestene i bygda.

Spørsmål om prioritering tas opp når det foreligger et prosjekt som tilfredsstiller Kulturdepartementets bestemmelser for spillemiddelordningen.

Kommuneplanens hovedmål:

Sør-Varanger kommune skal utvikles til et lokalsamfunn som gir grunnlag for befolkningsvekst i alle deler av kommunen. Arealdisponering og offentlig service og tjenesteproduksjon skal dimensjoneres ut fra en samlet befolkning på 12.000 innbyggere ved planperiodens utløp, og ha en kvalitet som gjør kommunen attraktiv som bosted og for etableringer og knoppskyting i privat næringsliv.

Hovedmålet vil være retningsgivende for de politiske og administrative prioriteringer i hele den kommunale organisasjon i planperioden. Ut fra dette, skal det gjøres vurderinger i forhold til følgende satsingsområder:

Næringsutvikling:

Infrastruktur:

Barn og ungdom:

Kompetansebygging:

Økonomi:

Universell utforming, jfr. bestemmelser i plan- og bygningslov:

Alternative løsninger:

Forslag til innstilling:

Sør-Varanger kommunestyre vedtar at kommunen, ut fra den meget anstrengte økonomiske situasjon en er inne i, ikke kan forplikte seg på noen måte økonomisk i de planene som nå foreligger for prosjekt Svømmehall på Bugøynes, jfr søknad av 18.07. og 30.09.13 og rådmannens vurderinger.

Kommunestyret vil vurdere en eventuell plassering på handlingsplan for idrett og fysisk aktivitet når det foreligger et prosjekt som tilfredsstillter Kulturdepartementets krav for å være spillemiddelberettigete.

Bente Larssen
rådmann

- Dette dokumentet er godkjent elektronisk i Sør-Varanger kommune og har derfor ingen signatur. -

Bugøynes Helselag
Prosjekt Svømmebasseng
Boks 97
9935 Bugøynes

-/eh

SØR-VARANGER KOMMUNE Boks 406, 9915 Kirkenes		
04 OKT. 2013		
Saksnr: 13/857	Dok.nr:	Off.vurdering: Kopi til:

Sør-Varanger Kommune
Boks 406
9015 Kirkenes

Bugøynes 30.9.2013

Svømmebasseng til Bugøynes.

Vi viser til tidligere korrespondanse, senest kommunens brev av 3.5.2013 med referat fra kommunestyrets vedtak i møte 20.3.2013. Vi setter pris på at kommunen understreker behovet for svømmebasseng i Bugøynes. Videre er vi klar over vedtakets innhold om at bassenget er satt på uprioritert liste i kommunens handlingsplan for idrett og fysisk aktivitet. Vi har arbeidet siden i våres med å finne alternative finansieringsmuligheter, men vi ser at dette vil ta tid. Derfor er vi kommet til at det er nødvendig å få bassenget på prioritert liste.

Bugøynes er et fiskevær med en unik beliggenhet sør ved Varangerfjorden, som er en arm til Barentshavet hvor alle fiskesorter som naturlig holder til i Barentshavet kommer innom. Fisket har i århundrer vært livsnerven. Per i dag er det 17 fiskebåter her. I tillegg har Bugøynes blitt et industristed med salg av levende kongekrabbe til Japan Kina, Moskva, Europa og Østen. Reinkjøttet fra Varanger Vilt A/S, Bugøynes, og krabbebedriften har høstet flere priser av de beste kokker i Norge under konkurranser i Stavanger for sin kvalitet. Kontroll- og konstitusjonskomiteen fra vårt storting har besøkt Bugøynes og blitt bispist med kongekrabbe og reinkjøtt og fått en kulinarisk opplevelse av de sjeldne. Bygdelaget hadde den ære å ta imot komiteen.

Vi er et fiskevær med 230 innbyggere i dag, men stedet har et navn innen turisme nesten som Nordkapp. Det har Bugøynes fått ved at stedet er markedsført i Finland. Besøket er veldig høyt. Superlativene er mange. Vi som bor her vet det. Bugøynes er eksotisk sommer, høst, vinter og vår. I fjor fra 1. oktober til 1.april i år hadde Bugøynes besøk av nesten 4000 studenter fra hele verden som badet i vår isfrie strand, gikk i sauna og spiste fiskesuppe før returen til Finland og Sverige.

Det høyeste fjellet i Sør-Varanger er i vårt nærområdet som vårt forsvar og flytrafikken fra hele verden har utbytte av. Turområdet ca 3 km fra Bugøynes kalt Rantind (på finsk Ranahammas) kan ta pusten fra turgåere i frisk luft og har en utsikt over Varangerfjorden som er unik, med Russland i Øst og det uendelige Barentshavet mot nordøst.

Vi er stolt av vår bygd, og vi vil være med å utvikle dette samfunnet videre. Våre lag og foreninger arbeider godt i fellesskap. Vi har Fiskarlag, Håndverk- og reiselivslag, Helselag, Bølgen idrettslag og Bugøynes bygdelag. Vi har ballbinge, Øst-Finnmarks første gressbane, lysløype, folkesti med kulturhistoriske fortellinger, 10-årig skole, barnehage og en velholdt skole, pleie- og omsorgssenter, 2 butikker, regnskapsfirma, redskapsfirma som lager

krabbeteiner, maskinstasjonsfirma, møbeltapetserfirma, ambulerende båtrepasjonsfirma, takrennefirma, turistbedrifter, stasus fra 1740 som restaurant/museum,

Dugnadsånden har vært og er stor. Det er en spesiell sisu i befolkningen. Vi har folk fra 8- 9 nasjoner som har valgt sine ektefeller fra Bugøynes og er en berikelse for bygda som ønsker og arbeide og bo her. Svømmebassenget vil være en viktig milepel for hele bygda. Helselaget, idrettslaget og fiskarlaget skal starte svømmeklubb i bygda og ser på denne oppgaven med svømmebasseng som en sikkerhet for seg og sine, både på sjø og land.

Forebyggende helsearbeid er helselagets viktigste oppgave samt å ta seg av den sosiale delen for våre eldste som enten bor hjemme eller i omsorgsboligen. Det er mange bugøynesværingar gjennom tiden som er innbyggere av Kirkenes og omegn som verdsetter et besøk i Bugøynes og opplever dette naturskjønne fiskeværet. Bugøynes er unik og turistenes uttalelser er verd millioner. Bugøynes har Finnmarks eldste bebyggelse, hus fra 1740 som oppleves i dag. Vi har en natur verd en bevarelse i verdensklasse. Turistenes opplevelse på sjøen er gull verd, både når det gjelder fiske og kulinarisk opplevelse. Svømmebassenget er skissert med tanke på miljø ved at varmen 3 til 5 grader hentes fra fjellgrunnen og suppleres med varmpumper for å oppnå ønskede temperatur, Den finske kulturen er ivaretatt ved at det blir sauna for gutter og jenter med en avkjølings sprinkelhage i hver ende, som vil bli en opplevelse, men en viktig del i det forebyggende helsetiltak for hele bygda. Vi har hatt fotballspiller fra Bugøynes i eliteserien som har vunnet cupfinalen på Ullevål med en hel buss fra Bugøynes på tribunen. Vi tror vi har gutter og jenter med den riktige innstillingen som gjennom svømmebassenget vil kunne være med å trene med de beste i svømme-Norge. Svømmeforbundets råd om et basseng på 16,7 meter x 8 og et varmebasseng på 4 x8 meter er av veldig stor betydning, skissert av arkitekt Bjørner Bolle som har studert både i Norge og Kina. Kostnadsoverslaget er 52 mill. kroner. Utgiftene til skissen og kostnadsoversikten er betalt av Helselaget. Vi regner med at når bassenget er ferdig, vil befolkningen fra nærliggende områder som Tana, Vadsø og hele Sør-Varanger ha helsemessig utbytte og en opplevelse ved å besøke fiskeværet Bugøynes. Vi tror dette vil gi en helsemessig stor gevinst for hele befolkningen både her og i nærliggende bygder.

Bugøynes har en ånd som turistene har oppdaget, som er bygget opp av våre forfedre som kom fra Finland som bebodde Bugøynes, som fant sin grøde i jorda som de opparbeidet og dyrket opp og dristet seg ut på havet og fant sin levevei. Denne ånd lever enda og er smittet over på våre nye landsmenn fra mange land som har valgt Bugøynes som sitt hjemsted.

Vi ber høfligst om at Sør-Varanger Kommune, Fylkeskommunen og Kulturdepartementet går inn for dette prosjektet som vi ser på som en enda en ny giv for Bugøynes og et helsefremmende tiltak for hele bygda og nærliggende områder.

Vi er i kontakt med Norges Svømmeforbund for å få råd om utforming og andre praktiske spørsmål. Etterat kommunestyrets fattet sitt vedtak, har vi gjort følgende:

- Styret i Bugøynes Helselag har bevilget kr 18.000 til et forprosjekt.
- Vi har fått skisse og kostnadsoverslag fra arkitektfirmaet InCube AS, som vedlegges. For dette har vi betalt de nevnte kr 18.000, som vi synes var en hyggelig pris. Vi er åpne for å diskutere visse justeringer i opplegget.
- Det har vært kontakt med brønnboringsfirma som har gitt oss overslag på brønnboring.

- Norges Svømmeforbund har i vedlagte epost av 27.9. 2013 gitt informasjon om banemerking,
- Vi har i brev av 18.7.2013 til kommunen søkt om areal og kloakksystem til bassenget.
- Det er sendt elektronisk søknad til Extrastiftelsen, datert 7.5.2013.
- Det er sendt elektronisk søknad til Gjensidigestiftelsen, datert 15.9.2013.
- Det er sendt ut skriv her til befolkningen med anmodning om å yte bidrag.
- Vi arbeider videre med søknader om større beløp fra flere organisasjoner og institusjoner.

Vi håper at vårt prosjekt kan komme på prioritert liste så snart som mulig. Da blir arbeidet for både oss og kommunen lettere. Vi er takknemlige for at kommunestyret i sitt vedtak sier at kommunen vil bistå oss med faglige idrettsmessige råd i saken, noe vi også hittil har fått.

Vi håper at Sør – Varanger kommune på ovennevnte grunnlag kan sette prosjektet på prioritert liste.

Kopi av dette brev uten vedlegg er sendt som epost til Nils – Edvard Olsen.

Med vennlig hilsen
Bugøyenes Helselag
prosjekt Svømmebasseng

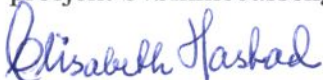

Elisabeth Hastad prosjektleder

ISY Calcus Expert

Prosjektbok

inkl. prislinjer

Versjon 6.1.1

Bygganalyse

Thorbjørn

07.05.2013

(15:32)



Bugøynes svømmehall: Kostnadsoverslag

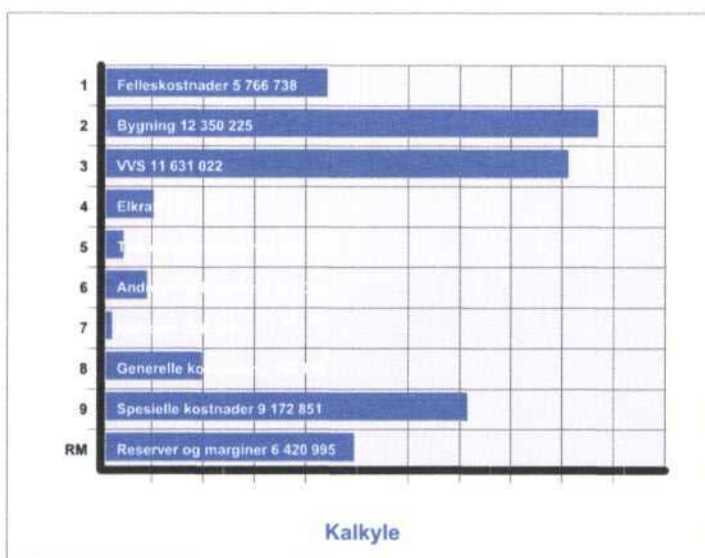
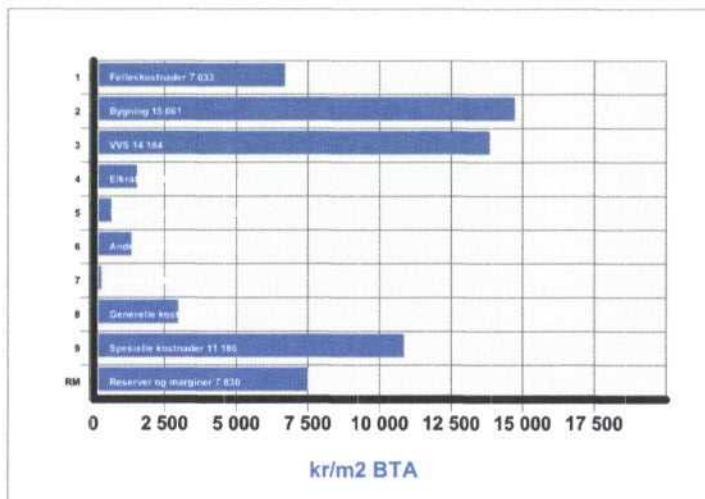

	Pris	Pris/BTA	Andel
1 Felleskostnader	5 766 738	7 032,6	17,0%
2 Bygning	12 350 225	15 061,3	36,4%
3 VVS	11 631 022	14 184,2	34,2%
4 Elkraft	1 531 392	1 867,6	4,5%
5 Tele og automatisering	800 421	976,1	2,4%
6 Andre installasjoner	1 377 099	1 679,4	4,1%
7 Utendørs	516 388	629,7	1,5%
8 Generelle kostnader	2 718 118	3 314,8	8,0%
9 Spesielle kostnader	9 172 851	11 186,4	27,0%
RM Reserver og marginer	6 420 995	7 830,5	18,9%
KALKYLE	52 285 249	63 762,5	153,9%

Kode	Beskrivelse	Prosjekt	Enh
UMA	Utvendig mark	1 000	m2
BYA	Bebyggd areal	740	m2
BTA	Brutto areal	820	m2
BTK	Brutto areal kjeller	80	m2
BTV	Brutto volum	11 200	m3
YUM	Yttervegg under mark	90	m2
YOM	Yttervegg over mark	510	m2
INV	Innervegg	555	m2
N1	(YUM+YOM)/BTA	0,73	
N2	INV/BTA	0,68	

BUGØYNES SVØMMEHALL PRESENTASJON

07_05_2013

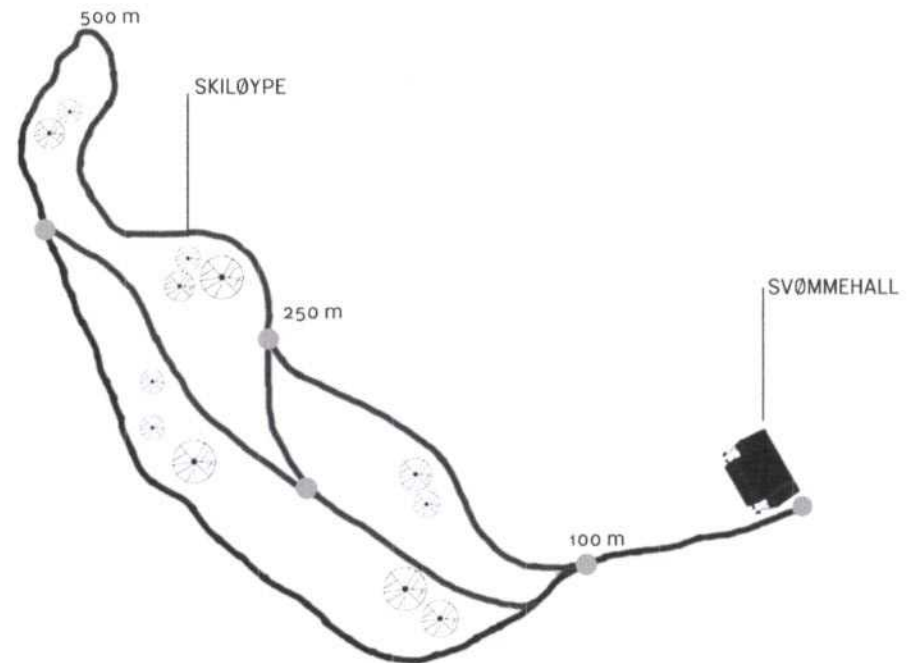



LOKAL ARKITEKTUR

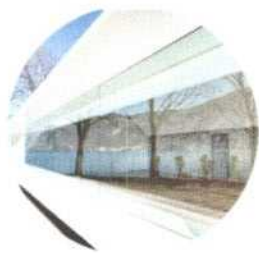

MODERNE FORMSPRÅK



UTSIKT

OMRÅDET OG KONSEPT

SVØMMEHALL
SKILØYPE

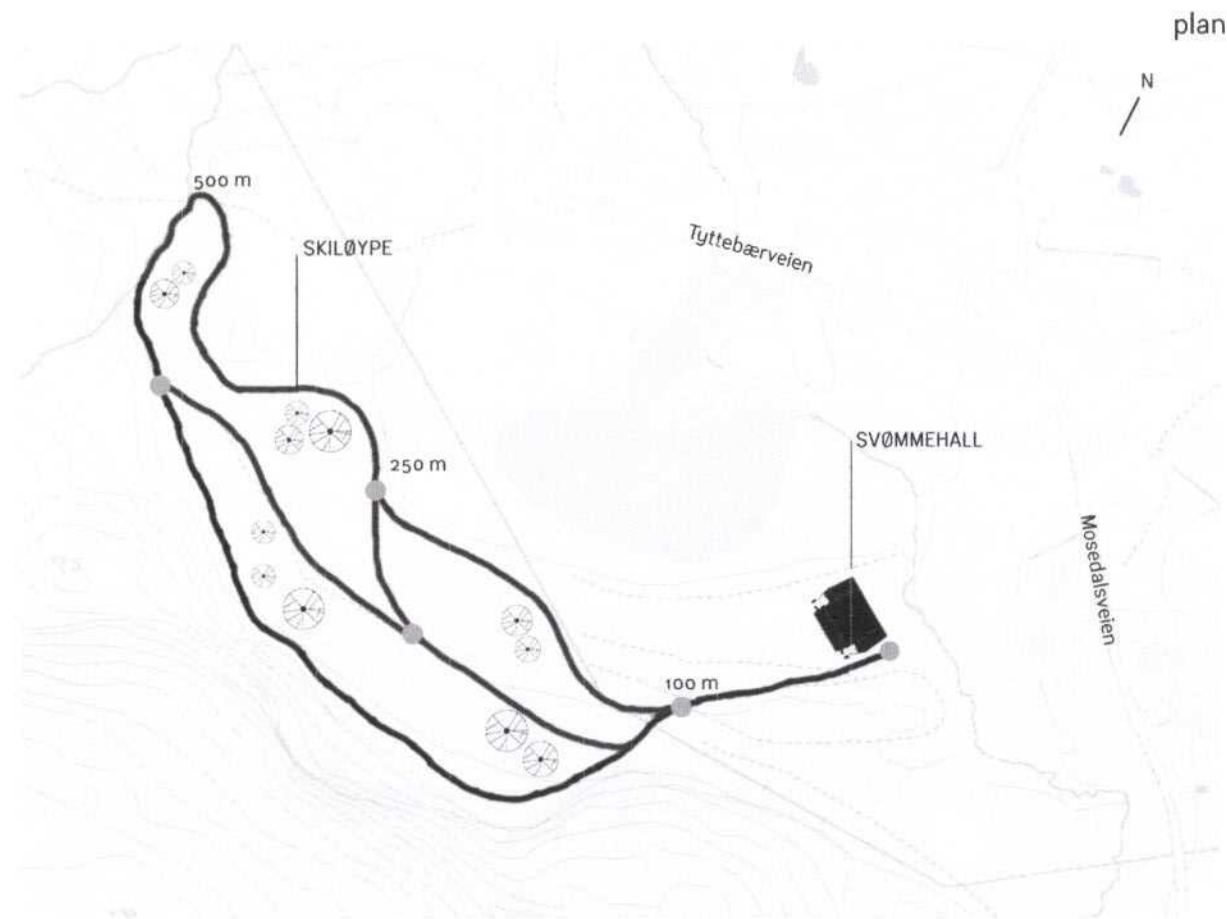

bilder



PLAN OG KONSEPT

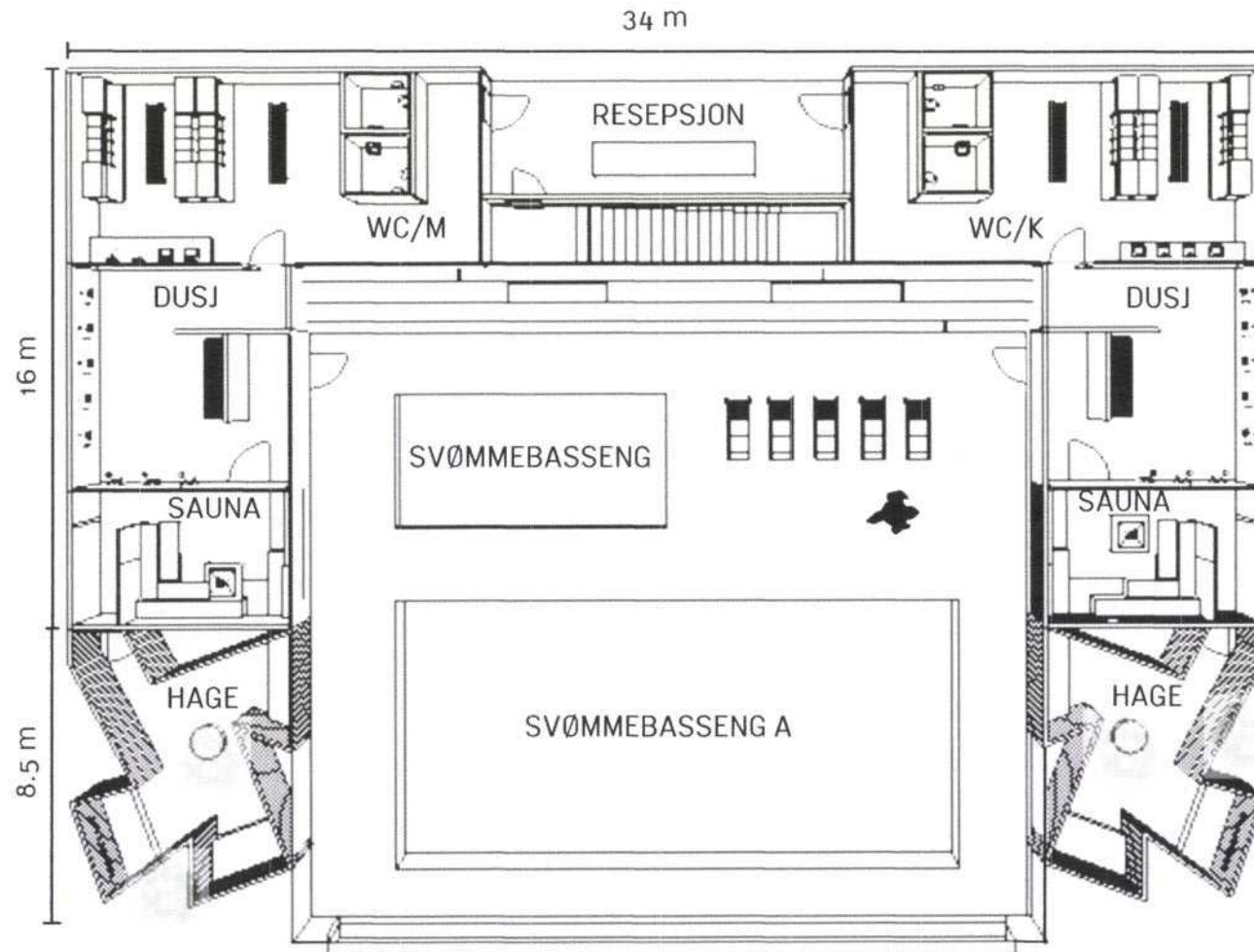

FLOTT UTSYN
LOKALE MATERIALER
LOKAL ARKITEKTUR
MODERNE FORMSPRÅK
BEHAGELIGE ROM

DIMENSJONER

RESEPSJON: 58 m²
SVØMMEBASSENG: 450 m²
WC M/K: 65 m²
DUSJ M/K: 42.5 m²
SAUNA M/K: 26 m²
HAGE: M/K 20 m²
TOTAL: 780 m²



PLAN OG KONSEPT

FLOTT UTSYN
LOKALE MATERIALER
LOKAL ARKITEKTUR
MODERNE FORMSPRÅK
BEHAGELIGE ROM

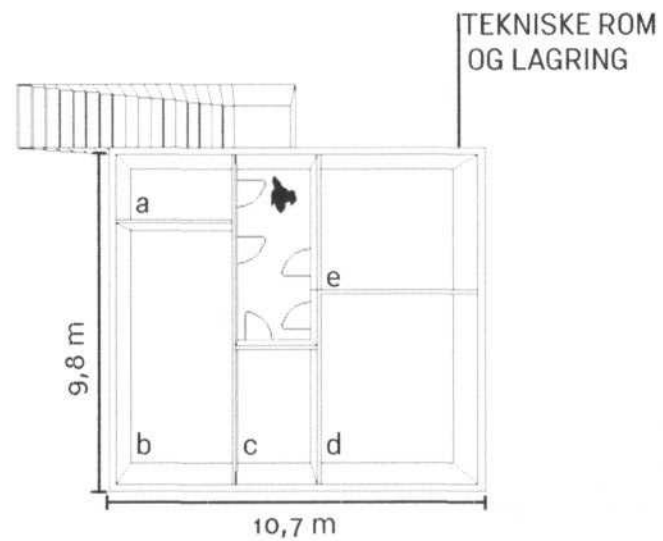

DIMENSJONER

a: 7 m²
b: 27 m²
c: 9 m²
d: 25m²
e: 15m²

TOTAL: 83 m²



FASADER

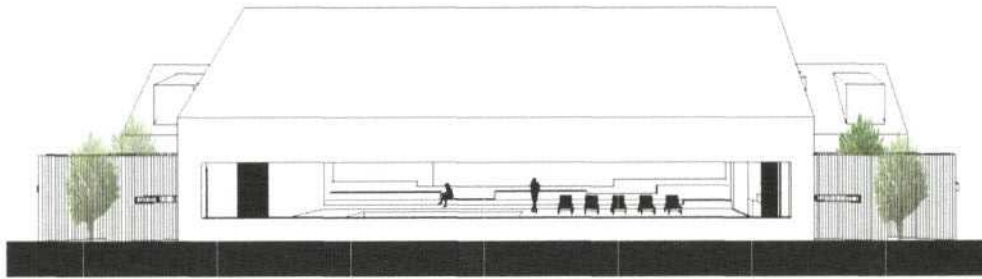

fasade sør

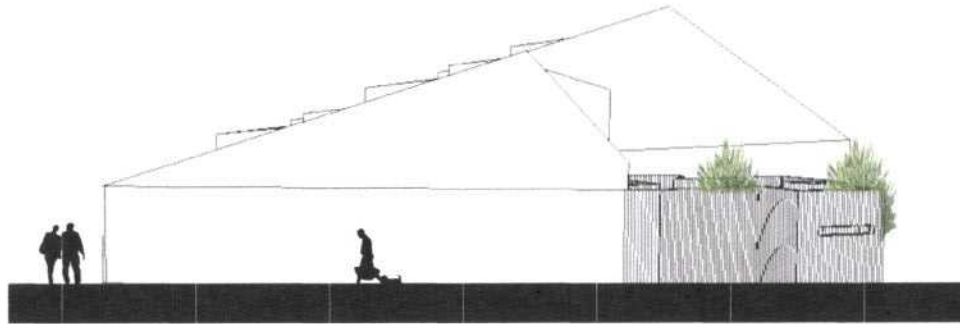

fasade øst/vest

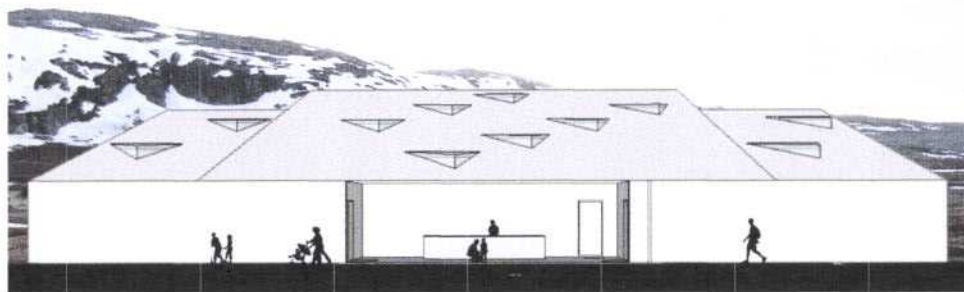

fasade nord



PERSPEKTIVER

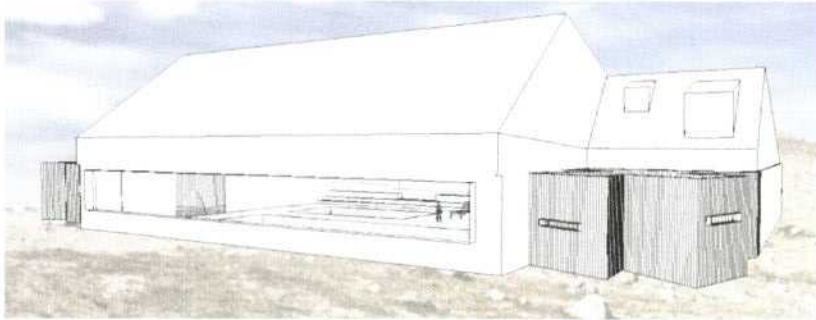

perspektiv eksteriør 1

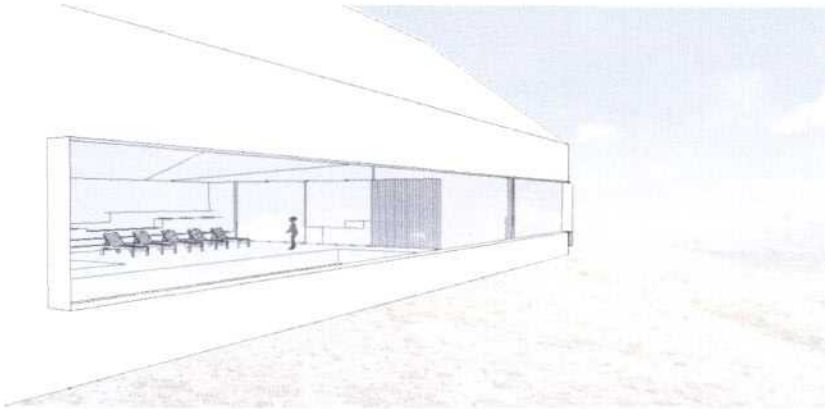

perspektiv eksteriør 2

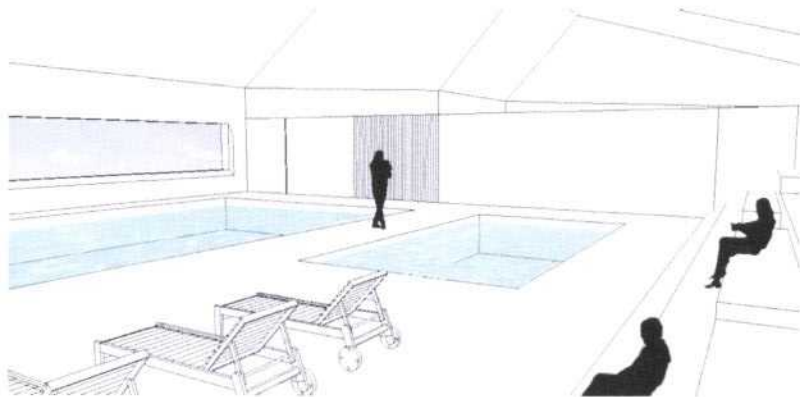

innvendig

NATT PERSPEKTIVER

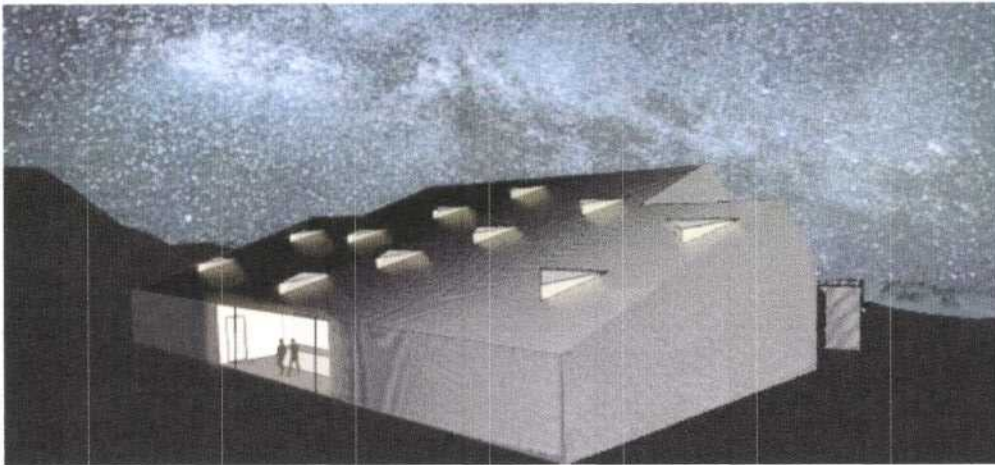

natt perspektiv 1

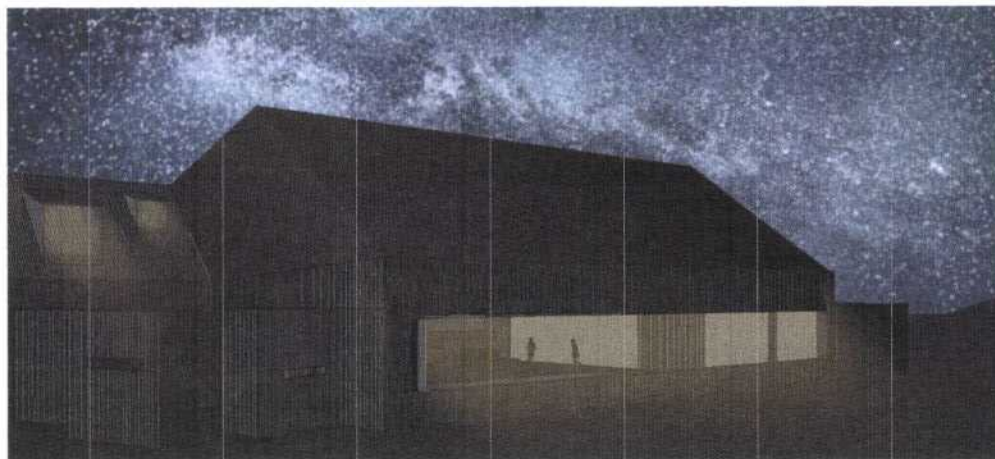

natt perspektiv 2

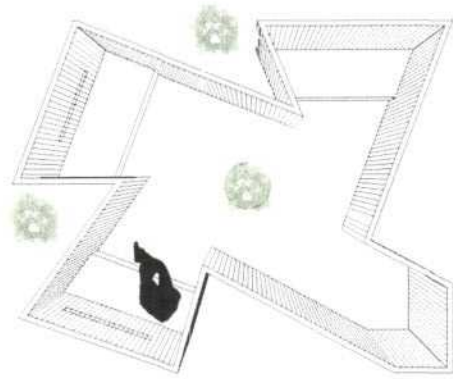

plan

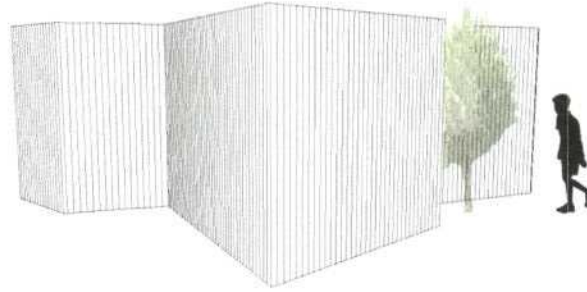

eksteriørperspektiv
1

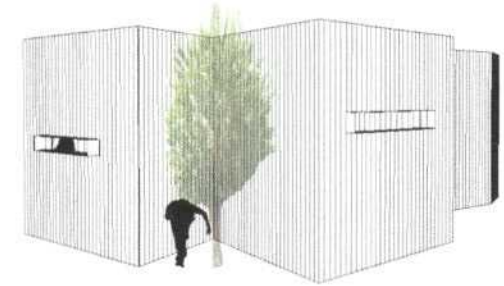

eksteriørperspektiv 2

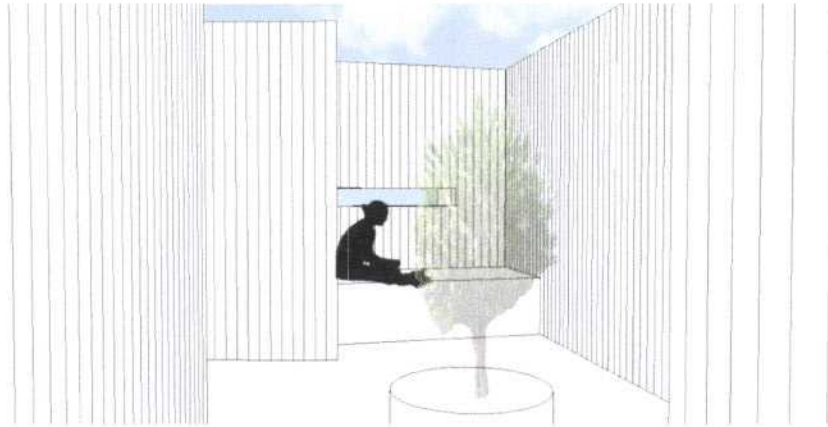

innvendig 1

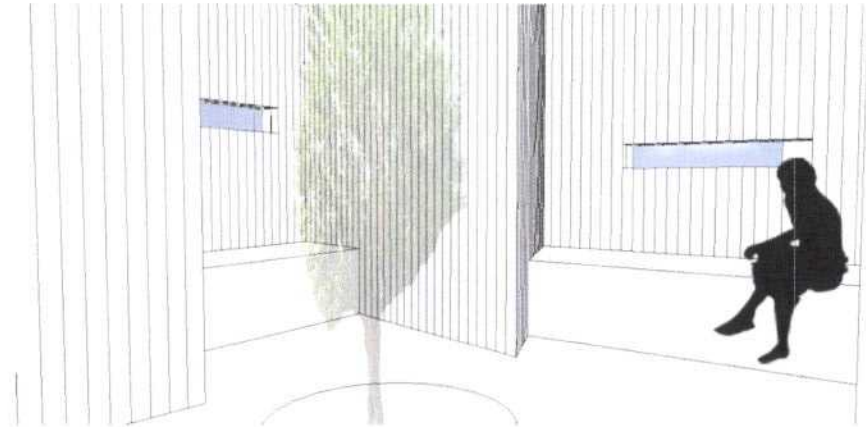

innvendig 2



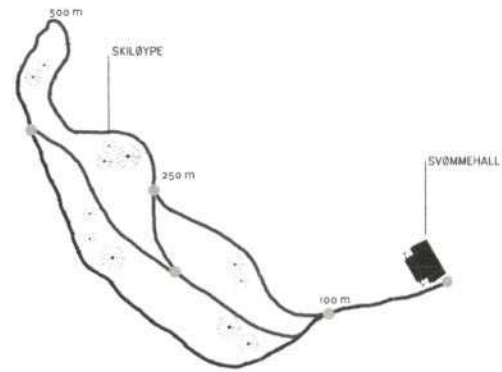

SKILØYPE
VINTER
SOMMER



vinter 1



sommer 1



vinter 2



sommer 2

Kjell Hastad

Fra: Alstad, Erlend [Erlend.Alstad@svomming.no]

Sendt: 27. september 2013 15:07

Til: 'Kjell Hastad'

Kopi: Per Rune Eknes (per.rune@medley.no)

Emne: SV:

Vedlegg: 03024_A0_banemerking_vedl_6.pdf

Hei, jeg viser til hyggelig telefonsamtale med Elisabeth igjen i dag! Nå har jeg sett på skissen og brevene igjen. Det ser ut til å kunne bli et fint anlegg; det er ikke mål på bassengene på skissen, men jeg går ut fra at det største bassenget er 16,67x8, slik du skriver i brevet.

Det er viktig at dere får med riktig merking i bassenget. Jeg antar det skal være fire baner à 2 m.

Det er også viktig at det blir støpt ned hylser til vendeflagg for ryggsvømming, og det lages feste til startpaller. Jeg regner med at bassenget ikke vil bli brukt (mye) til konkurranser, men det er nødvendig for svømmerne å ha dette til trening også.

Se vedlagte dokumenter og lenke:

3.6 Vendemerker for ryggsvømming

3.6.1 Det skal være tau med flagg 1,80 meter over bassenget 5,0 meter fra hver endevegg. Tauene skal være festet til stolper som lett må kunne tas bort. Det skal også være tydelige merker på bassengveggen 15,0 meter fra hver ende, dette gjelder både 25 og 50 meters basseng.

Her finner dere spesikasjoner med vedlegg:

<http://www.svomming.no/index.php?menuid=127&expand=318,127>

God helg,

vennlig hilsen

Erlend Alstad

Anleggskonsulent, Norges Svømmeforbund

Tlf: 40 85 29 25 / mail: erlend@svomming.no

Fra: Kjell Hastad [mailto:kjell@multireg.no]

Sendt: 13. september 2013 13:05

Til: Alstad, Erlend

Emne: VS:

Nytt forsøk på sending.

Mvh Elisabeth Hastad

Fra: Kjell Hastad [mailto:kjell@multireg.no]

Sendt: 13. september 2013 13:01

Til: Erlend (erlend@svomming.no)

Emne:

27.09.2013

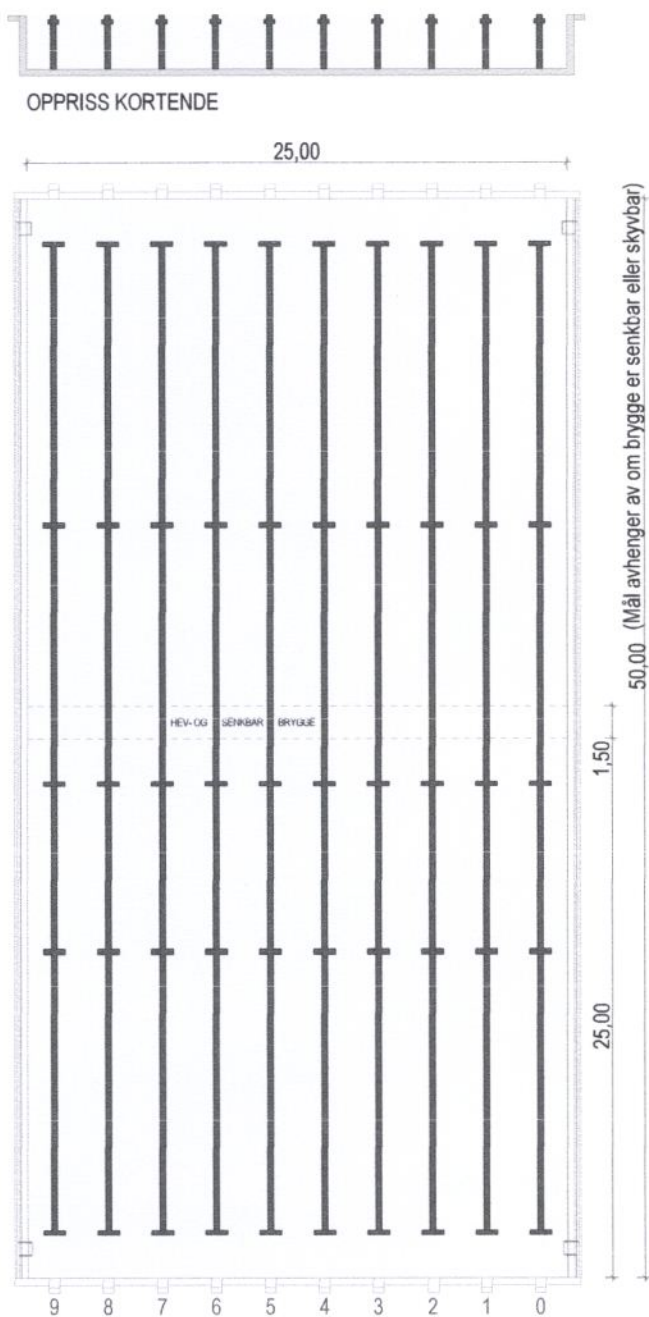

PLAN 50 m konkurranse basseng - ende ved start

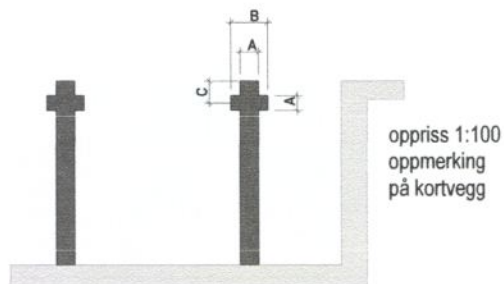

BREDDE PÅ BANEOPPMERKING	A	0,25 m + 0,05
LENGDE PÅ TVERRSTRIPE VEGG	B	0,50 m
DYBDE TIL SENTER TVERRSTRIPE VEGG	C	0,30 m
LENGDE PÅ TVERRSTRIPE BUNN	D	1,00 m
BANEBREDDE	E	2,00 m minimum 2,50 m foretrukket
AVSTAND FRA BUNNMERKING TIL VEGG	F	2,00 m
AVSTAND FRA TVERRMERKING BUNN TIL VEGG	G	15,00 m

Gjelder 50m basseng bygget etter 01.01.2006

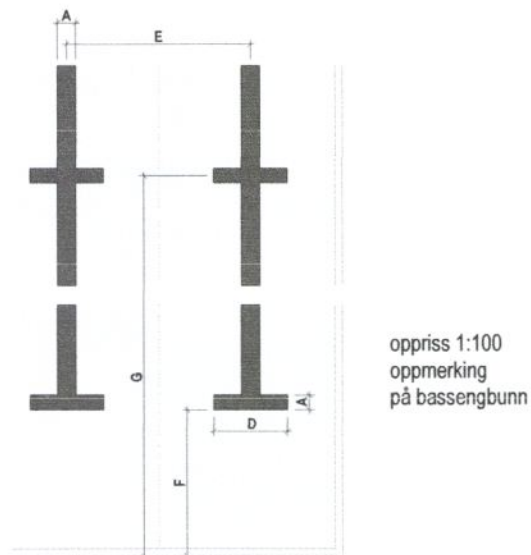



SØR-VARANGER KOMMUNE

ALLMENN KULTUR

Bugøynes Helselag Prosjektgruppa
Postboks 97

9935 BUGØYNES

Vår ref.: Saksnr.: 13/857/6	Deres ref.:	Dato: 17.10.2013
Saksbehandler: Nils-Edvard Olsen	Telefonnr.: 78 97 74 40	Epostadresse: postmottak@svk.no

SVØMMEBASSENGPLANENE PÅ BUGØYNES - FORELØPIG SVARBREV

Det vises til brev av 18.07 og 30.09.13 ad de planer Helselaget har for svømmebasseng på Bugøynes.

Rådmannen vil nå starte en saksbehandling som i løpet av 2013 vil bli lagt frem for politisk behandling.

Helselagets brev av 18.07.13 vil bli besvart av plan- og utviklingsavdelingen i egen ekspedisjon.

Vi beklager om det vil ta tid å behandle saken, men lover å gjøre vårt beste for å unngå forsinkelser.

Henvendelse om saken kan rettes til saksbehandler Nils-Edvard Olsen, tlf.nr. 78 97 74 40.

Med vennlig hilsen

Nils-Edvard Olsen
Spesialrådgiver

Kopi:

Enhetsleder Teknisk drift Ivar W. Kaski	Boks 406	9915	KIRKENES
Rådmann Bente Larssen	Boks 406	9915	KIRKENES
Avdelingssjef Plan og utvikling Håvard Lund	Boks 406	9915	KIRKENES
Enhetsleder Kultur og fritid Harald Sørensen		9915	KIRKENES
Økonomisjef Nina Bordi Øvergaard	Boks 406	9915	KIRKENES

Bugøynes Helselag
Prosjekt Svømmebasseng
Postboks 97
9935 Bugøynes

Sør Varanger Kommune
Plan, bygg og reguleringsavdelingen
Postboks 406
9915 Kirkenes

SØR-VARANGER KOMMUNE Bugøynes 18.7.2013 Boks 406, 9915 Kirkenes		
22 JULI 2013		
Saksnr: 13/ 857	Dok.nr:	Off.vurdering: Kopi til:

Søknad om areal og kloakk system til svømmebassenget.

Prosjekt Svømmebasseng

Vi viser til møte med Deres idrettkonsulent Nils Edvard Olsen 27.5. 2013 ang. søknad om svømmebasseng til Bugøynes.

Bugøynes Helselag valgte undertegnede Elisabeth Hastad og Kenneth Samuelsen til å arbeide med svømmebassengsaken under årsmøtet i februar 2013.

Bugøynes Helselag går inn for at svømmebassenget skal ligge på Tyttebørsletta over bekken ved sanddynene.

Prosjektgruppa har fått arkitekt Bjørner Bolle i Oslo til å skisse opp det ønskede svømmebassenget og et firma til å kostnadsberegne dette. Vi har og vært i kontakt med et firma i Trondheim ang. brønnboring. Skissekostnadene og beregningen har Bugøynes Helselag betalt. Vi tenker miljø og vil bruke vannet fra grunnen som holder 3 til 5 grader. Resten av vannet i bassenget skal varmes opp med spesielle varmepumper. Når det gjelder selve bassenget, har vi fulgt rådene fra svømmeforbundet ved presidenten.

I en samtale sa Ivar Kaski at kloakken vil ikke være noe stort problem. Her regner vi med at Kommunen vil besørge den kostnaden siden den nåværende kloakken går sirka 100 meter fra der svømmebassenget skal ligge.

Det vi ber om i denne søknaden er at Kommunens ingeniører godkjenner tomta og måler den ut til dette formålet. Vi har tegninger som er forevist Nils Edvard Olsen. Kopi av skissen vil bli lagt ved søknaden til Kulturdepartementet som sendes kommunen innen rimelig tid.

Vi håper på en god og et konstruktivt samarbeid med Kommunen i denne viktige saken for Helselaget.

Med vennlig hilsen
Bugøynes Helselag

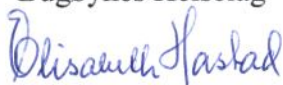
Elisabeth Hastad
Prosjektleder

Kenneth Samuelsen
prosjektmedarbeider



SØR-VARANGER KOMMUNE

Boks 406, 9915 Kirkenes
Tlf. 78 97 74 00. Faks 78 99 22 12
E-post: postmottak@sor-varanger.kommune.no
www.svk.no

SAKSFRAMLEGG Sak til politisk behandling

Saksbehandler: Vegar Nilsen Trasti Virksomhetsleder: , tlf.	Dato: 28.10.2013
Arkivkode: K2-L12, K2-H11	Arkivsaksnr.: 13/2103
Saksordfører: Karine Emanuelsen	

SAKSGANG

Behandling:	Møtedato:	Saksnr.:
Utvalg for plan og samferdsel	07.11.2013	084/13
Rådet for likestilling av funksjonshemmede	26.11.2013	014/13

NYE KIRKENES SYKEHUS - FORSLAG TIL ENDRING AV REGULERINGSPLAN

Vedlagte dokumenter:

Nr.	Dok.dato	Tittel
1	25.10.2013	PLANBESKRIVELSE ENDRING NYE KIRKENES SYKEHUS
2	25.10.2013	BESTEMMELSER ENDRING NYE KIRKENES SYKEHUS
3	25.10.2013	PLANKART ENDRING NYE KIRKENES SYKEHUS
4	25.10.2013	SITUASJONSPLAN ENDRING NYE KIRKENES SYKEHUS
5	25.10.2013	ROS-ANALYSE ENDRING NYE KIRKENES SYKEHUS

Dokumenter i saken:

<u>Dok.dato</u>	<u>Type</u>	<u>Avsender/mottaker</u>	<u>Tittel</u>
26.08.2013	I	Norconsult AS	NYE KIRKENES SYKEHUS - VARSEL OM ENDRING AV REGULERINGSPLAN
02.09.2013	I	Statens vegvesen	NYE KIRKENES SYKEHUS - ENDRING AV REGULERINGSPLAN
02.09.2013	I	Fylkesmannen i Finnmark	INNSPILL TIL ENDRING AV REGULERINGSPLAN FOR NYE KIRKENES
11.10.2013	I	Norconsult as	PLANFORSLAG - ENDRING AV REGULERINGSPLAN FOR NYE KIRKENES
11.10.2013	I	Norconsult as	PLANFORSLAG - ENDRING AV REGULERINGSPLAN FOR NYE KIRKENES
14.10.2013	I	Norconsult AS	NY OVERSENDELSE - REVIDERT PLANFORSLAG - ENDRING AV
17.10.2013	U	Norconsult AS	VEDRØRENDE PLANFORSLAG - ENDRING AV REGULERINGSPLAN FOR NYE
25.10.2013	U	Helse Finnmark	VEDRØRENDE FORSLAG TIL ENDRING AV DETALJREGULERING FOR NYE KIRKENES
25.10.2013	I	Norconsult as	REVIDERT PLANFORSLAG - ENDRING AV REGULERINGSPLAN FOR NYE
25.10.2013	I	Norconsult as	REVIDERT PLANFORSLAG - ENDRING AV REGULERINGSPLAN FOR NYE
07.11.2013	U	Saksbehandler Vegar N. Trasti	MELDING OM VEDTAK FRA UTVALG FOR PLAN OG SAMFERDSEL 07.11.13: NYE
11.11.2013	U	Finnmark Fylkeskommune	TIL HØRING/OFFENTLIG ETTERSYN: FORSLAG TIL ENDRING AV

Kort sammendrag:

Helse Finnmark har fått utarbeidet planforslag for endring av detaljregulering for Nye Kirkenes Sykehus. Gjeldende reguleringsplan ble vedtatt 21.11.2012. Bakgrunnen for endringen er i hovedsak dårlige/ustabile grunnforhold, som har resultert i at sykehusbygget må flyttes lengre øst i planområdet enn først ønsket. Endringen må behandles etter reglene i plan- og bygningslovens kapittel 12.

Faktiske opplysninger:

Helse Finnmark har fått utarbeidet planforslag for endring av detaljregulering for Nye Kirkenes Sykehus. Helse Finnmark HF er oppdragsgiver og forslagsstiller. I prosjekteringsgruppen for Nye Kirkenes sykehus er BOARCH arkitekter AS, Momentum arkitekter AS og Norconsult AS.

Reguleringsplan for Nye Kirkenes sykehus ble vedtatt i kommunestyremøte 21.11.12, sak 085/12.

I forbindelse med prosjekteringsarbeid i etterkant av planvedtaket har det blitt klart at grunnforholdene vest på tomte ikke er egnet til bygging, eller ville medføre uforholdsmessig store kostnader for å iverksette nødvendige tiltak. Det er derfor besluttet å flytte atkomst, sykehusets hovedparkering og sykehusbygget noe lenger østover, men innenfor det samme planområdet. Hensikten med reguleringsendringen er derfor å tilrettelegge for ny trase for gang-/sykkelveg, nye atkomster samt helikopterlandingsplass ved sykehuset.

For endring av reguleringsplan gjelder samme regler som for utarbeidelse av ny plan, ref. plan- og bygningslovens § 12-14. Planforslag for endring av detaljregulering for Nye Kirkenes Sykehus består av følgende dokumenter:

- Planbeskrivelse (23.10.13)
- Bestemmelser (24.10.13)
- Plankart (24.10.13)
- Risiko og sårbarhetsanalyse (11.10.13)

Til plandokumentene tilhører følgende vedlegg:

- Støysonekart (ikke vedlagt saksframlegg)
- Notat om helikopterstøy (ikke vedlagt saksframlegg)
- Rapport om grunnundersøkelser (ikke vedlagt saksframlegg)
- Merknader til oppstart (ikke vedlagt saksframlegg)
- Situasjonsskart (vedlagt saksframlegg)

Forslagsstillers begrunnelse for endringen framkommer av planbeskrivelsens kapittel 5. Planforslaget med planbeskrivelse gir en nærmere beskrivelse av planforslaget. Rådmannen forutsetter at Utvalg for Plan og Samferdsel setter seg inn i det vedlagte planmateriale og vil her ikke gjengi dette i detalj.

Vurderinger:

Rådmannen stiller seg enig i forslagsstillers vurderinger i planbeskrivelsens kapittel 5. Slik rådmannen ser det er området allerede avklart til sykehusformål og endringen medfører ikke arealer utover eksisterende reguleringsplan. Endringen anses å gi en bedre utnyttelse av tomte og synes å være mindre konfliktfylt med tanke på grunnforhold, kanal mellom Andre- og Førstevann samt beliggenhet nær Andrevann.

Planforslaget legger opp til etablering av helikopterlandingsplass for ambulanshelikopter. Etter det rådmannen forstår er dette etter krav fra Helse Nord og vil være nødvendig for ambulansefunksjonen i østfylket. Rådmannen forstår det slik at aktivitetsnivået og støy fra helikoptertrafikk vil være begrenset ettersom landingsplassen kun er for ambulanshelikopter. Rådmannen viser til at etableringen er konsesjonspliktig og at endelig søknad behandles av Luftfartstilsynet, det forutsettes at landingsplassen utarbeides i tråd med gjeldende regelverk.

Naturmangfoldsloven:

Rådmannen støtter seg til forslagsstillers vurderinger etter naturmangfoldslovens §§ 8-12. Det trekkes fram at flyttingen av sykehuset vil redusere de negative konsekvensene for naturmiljøet langs Andrevannet og kanalen (mellom Andre- og Førstevann).

Kommuneplanens hovedmål:

Sør-Varanger kommune skal utvikles til et lokalsamfunn som gir grunnlag for befolkningsvekst i alle deler av kommunen. Arealdisponering og offentlig service og tjenesteproduksjon skal dimensjoneres ut fra en samlet befolkning på 12.000 innbyggere ved planperiodens utløp, og ha en kvalitet som gjør kommunen attraktiv som bosted og for etableringer og knoppskyting i privat næringsliv.

Hovedmålet vil være retningsgivende for de politiske og administrative prioriteringer i hele den kommunale organisasjon i planperioden. Ut fra dette, skal det gjøres vurderinger i forhold til følgende satsingsområder:

Endringen vil, etter det rådmannen ser, ikke påvirke satsningsområdene utover gjeldende reguleringsplan (av 21.11.12).

Næringsutvikling:Infrastruktur:Barn og ungdom:Kompetansebygging:Økonomi:Universell utforming, jfr. bestemmelser i plan- og bygningslov:**Alternative løsninger:**

I medhold av plan- og bygningslovens § 12-14 sender Utvalg for Plan og Samferdsel *Forslag til endring av detaljregulering for Nye Kirkenes Sykehus* tilbake til forslagsstiller for utbedring av følgende punkter:

Utvalgets begrunnelse:

Forslag til vedtak:

I medhold av plan- og bygningslovens § 12-10, jf. § 12-14 vedtar utvalg for plan og samferdsel å legge *Forslag til endring av detaljregulering for Nye Kirkenes Sykehus*, planID 2011015, med plankart og bestemmelse datert 24.10.13, beskrivelse datert 23.10.13 samt ROS-analyse av 11.10.13 ut til offentlig ettersyn og høring i seks uker.

Begrunnelse:

Utvalg for plan og samferdsel synes at planforslaget ivaretar de merknader som er innkommet på en tilfredsstillende måte. Utvalget støtter seg til rådmannens vurderinger over og de utredninger og vurderinger som framkommer av plandokumentene.

Behandling 07.11.2013 Utvalg for plan og samferdsel
Saksordfører: Karine Emanuelsen

Innstillingen enstemmig vedtatt.

Utvalg for plan og samferdsels vedtak i sak 084/13:

I medhold av plan- og bygningslovens § 12-10, jf. § 12-14 vedtar utvalg for plan og samferdsel å legge *Forslag til endring av detaljregulering for Nye Kirkenes Sykehus*, planID 2011015, med plankart og bestemmelse datert 24.10.13, beskrivelse datert 23.10.13 samt ROS-analyse av 11.10.13 ut til offentlig ettersyn og høring i seks uker.

Begrunnelse:

Utvalg for plan og samferdsel synes at planforslaget ivaretar de merknader som er innkommet på en tilfredsstillende måte. Utvalget støtter seg til rådmannens vurderinger over og de utredninger og vurderinger som framkommer av plandokumentene.

Bente Larssen
rådmann

- Dette dokumentet er godkjent elektronisk i Sør-Varanger kommune og har derfor ingen signatur. -



HELSE FINNMARK
FINNMÁRKKU DEARVVAŠVUOHTA



Helse Finnmark HF

Endring av reguleringsplan for nye Kirkenes sykehus

Detaljregulering

Planforslag til offentlig ettersyn

Prosjekteringsgruppen

BOARCH arkitekter as

Momentum Arkitekter AS

Norconsult AS

PlanID 2011015, saksnr. 13/2103

Revisjon:	Revisjonen gjelder:		Godkjent:	Dato:
2	Forslag til planbeskrivelse		AHU	231013
1	Forslag til planbeskrivelse		AHU	141013
0	Forslag til planbeskrivelse		AHU/MAHAA	101013
	Samlet revisjon			
PlanID: 2011015	Saksnr.: 13/2103	Saksbeh.: Vetr	Kontroll: Vetr	Dato: 251013
Dokumenttittel:				
Endring av reguleringsplan for Nye Kirkenes sykehus Detaljregulering				
Redaksjon: Norconsult AS Vestfjordgaten 4, 1338 Sandvika Norge Epost: aase.marie.hunskaar@norconsult.com				

1	BAKGRUNN	5
1.1	Oppdragsgiver/forslagstiller	5
1.2	Eiendoms- og eierforhold	5
1.3	Hensikten med planen	5
1.4	Tidligere prosess	5
2	DAGENS FORHOLD	6
2.1	Beliggenhet	6
2.2	Planområdet og forholdet til tilleggende areal.....	6
2.3	Juridiske forhold.....	7
3	PLANSTATUS	8
3.1	Overordna føringer	8
3.2	Gjeldende planer	8
4	MEDVIRKNING	10
4.1	Varsel om oppstart av planarbeid.....	10
4.2	Innkomne merknader til varsel om oppstart.....	10
5	FORSLAGSSTILLERS BEGRUNNELSE FOR ENDRINGEN	12
5.1	Grunnforhold	12
5.2	Interne veger og atkomster	12
5.3	Krav om helikopterlandingsplass	12
5.4	Forholdet til overordna mål og planer.....	13
5.5	Forholdet til naturmangfoldloven	14
6	BESKRIVELSE AV PLANFORSLAGET	16
6.1	Formål, hensynssoner og bestemmelsesområde	16
6.2	Utnyttelse, plassering, høyder og funksjon	18
6.3	Samferdselsanlegg og teknisk infrastruktur	18
6.4	Universell utforming	19
6.5	Rekkefølgekrav.....	20
7	VIRKNINGER AV PLANFORSLAGET	21
7.1	Støy	21
7.2	Risiko og sårbarhet, inkludert beredskap	24
	VEDLEGG	25

1 Bakgrunn

1.1 Oppdragsgiver/forslagstiller

Helse Finnmark HF er oppdragsgiver og forslagsstiller. I prosjekteringsgruppen for Nye Kirkenes sykehus er BOARCH arkitekter AS, Momentum arkitekter AS og Norconsult AS.

1.2 Eiendoms- og eierforhold

Finnmarkseiendommen eier store deler av planområdet. Vest mot E6 er Sør-Varanger kommune grunneier. Helse Finnmark skal overta hele planområdet.

1.3 Hensikten med planen

Reguleringsplan for Nye Kirkenes sykehus ble vedtatt i kommunestyremøte 21.11.12, sak 085/12.

I forbindelse med prosjekteringsarbeid i etterkant av planvedtaket har det blitt klart at grunnforholdene vest på tomte ikke er egnet til bygging, eller ville medføre uforholdsmessig store kostnader for å iverksette nødvendige tiltak. Det er derfor besluttet å flytte atkomster, sykehusets hovedparkering og sykehusbygget noe lenger østover, men innenfor det samme planområdet. Hensikten med reguleringsendringen er derfor å tilrettelegge for ny trase for gang-/sykkelveg, nye atkomster samt helikopterlandingsplass ved sykehuset.

1.4 Tidligere prosess

Det foreligger vedtak om bygging av nytt sykehus fra styremøte i Helse Nord den 23. februar 2011: «... Styret legger til grunn at investeringsprosjektene/-midlene må fordeles i regionen over tid, når behovene er likeverdige. Målsettingen er å realisere begge prosjektene så raskt som det er planleggingsmessig og økonomisk mulig. Styret vil arbeide for at oppstart av begge bygg kan realiseres innen 2015/2016... Nybygg ved Helse Finnmark Kirkenes prioriteres tidsmessig foran nybygg ved Universitetssykehuset Nord-Norge Narvik...»

Reguleringsplan for Nye Kirkenes sykehus ble vedtatt i kommunestyremøte 21.11.12, sak 085/12.

Det er avholdt oppstartsmøte med Sør-Varanger kommune den 2.9.2013. Kommunen har krevet at det gjennomføres støyberegninger i tilknytning til etablering av helikopterlandingsplass, men at tiltaket for øvrig ikke er konsekvensutredningspliktig, da konsekvensutredning for gjeldende plan er dekkende for resterende temaer. Referat fra oppstartsmøtet foreligger.

2 Dagens forhold

2.1 Beliggenhet



Figur 1: Sykehusets nåværende og fremtidig beliggenhet (kilde: www.finn.no, manipulert).

2.2 Planområdet og forholdet til tilliggende areal

Planområdet er et ubebyggt område nord for Andrevann i Sør-Varanger kommune. Vedtatt reguleringsplan for nye Kirkenes sykehus (21.11.12) grenser mot E6 i vest, Skytterhusfjellveien i nord, stigning mot bebyggelsesområdet Skytterhusfjelldraget i øst og innsjøen Andrevann i sør. Denne reguleringsendringen omfatter det samme planområdet som vedtatt plan.

Arealet tenkt til sykehuset ligger helt ned mot Andrevann og består i dag av lyng på fjellgrunn og gress og myrvegetasjon samt grupper av bjørketrær. Området er flatt og relativt åpent mot sørøst, mer

beskyttet mot nordøst. Det renner en bekk/kanal mellom Andrevann og Førstevann gjennom myrområdet vest på området. Det går en lysløype mellom området og Skytterhusfjellet i øst.

2.3 Juridiske forhold

Den største delen av tomten eies av Fefo (Finnmarkseiendom) og det skal inngås en avtale med Helse Finnmark HF om overdragelse.

Området vest for bekken eies av Sør-Varanger kommune og Helse Finnmark HF vil anmode kommunen om forhandlinger om overdragelse når man har behov for ytterligere parkeringsplasser.

3 Planstatus

3.1 Overordna føringer

Samhandlingsreformen for sykehusdrift 2012

Kommuner, helseforetak og utdanningsinstitusjoner har hovedansvaret for å gjennomføre samhandlingsreformen. Kommuner og sykehus skal inngå samarbeidsavtaler. Målet med avtalene er at pasienter og brukere skal få helhetlige tjenester.

Rikspolitiske retningslinjer for samordna areal- og transportplanlegging

RPR for areal- og transportplanlegging har bl.a. som mål å sikre at arealplanleggingen legger til rette for en arealdisponering som bygger opp rundt kollektivnettet, som bidrar til reduksjon i bruken av privatbil, og som bidrar til at hverdagen kan organiseres slik at de daglige gjøremål nås med minst mulig bruk av privatbil.

Rikspolitiske retningslinjer for barn og unge

RPR for barn og unge skal bidra til å styrke barn og unges interesser i planleggingen. Det skal opparbeides gode utearealer for variert bruk. Det stilles krav om erstatning for nedbygging av areal som er i bruk for lek.

Den europeiske landskapskonvensjonen

Målene med konvensjon er å fremme vern, forvaltning og planlegging av landskap. Planlegging er en viktig nøkkel – både for å ta vare på landskap utenom områdene staten har vernet, når det skapes nye landskap som følge av ny utbygging, og når det rustes opp landskap som er blitt ødelagt av tidligere utnyttning.

Retningslinje for behandling av støy i arealplanlegging T-1442 (2012) (Miljøverndepartementet)

Denne retningslinjen skal legges til grunn av kommunene, regionale myndigheter og berørte statlige etater ved planlegging og behandling av enkeltsaker etter plan- og bygningsloven. Retningslinjen anbefaler å beregne to støysoner rundt viktige støykilder, en rød og en gul sone. Sykehuset er et støyfølsomt arealformål. I den røde sonen er hovedregelen at støyfølsom bebyggelse skal unngås, mens den gule sonen er en vurderingssone hvor ny bebyggelse kan oppføres dersom det kan dokumenteres at avbøtende tiltak gir tilfredsstillende støyforhold.

3.2 Gjeldende planer

Kommuneplan for Sør-Varanger 2004–2016

Kommuneplan for Sør-Varanger 2004–2016 ble vedtatt i kommunestyret 5/10–2005. Det ligger ikke inne areal for nytt sykehus i kommuneplanen, og behov for nytt sykehus er heller ikke omtalt.

Hoveddelen av planområdet er i kommuneplanens arealdel avsatt til næringsområde (BN 18) med krav om bebyggelsesplan: *”Næringsvirksomhet omfatter kontor, produksjon, varehåndtering og kunnskapshåndtering, tjenesteyting og småskala bevertning/hotell.”*

Nordøstre del av området er avsatt til boligområde (B 27 Andrevann) med krav om reguleringsplan: *”I overnevnte områder skal det avsettes friområder langs vannkanten, slik at en grønn korridor beholdes. Før områdene reguleres skal det lages en landskapsanalyse.”*

Vestre deler av området er avsatt til Landbruks-, Natur- og Friluftsområde.

Reguleringsplan for Skytterhusfjellet

«Reguleringsplan for Skytterhusfjellet» ble vedtatt i kommunestyret 29/3-2007 under sak 11/07. Formålet med planen var å legge til rette for boligbebyggelse med tilhørende funksjoner som skole, barnehage m.m.

Planområdet omfatter også store friluftsområder. Reguleringsplan for nye Kirkenes sykehus vil omregulere deler av reguleringsplan for Skytterhusfjellet. Planen vil omfatte området regulert til turist/næringsområde (A), og i tillegg noe areal mellom turistnæringsområdet og E6. I tillegg til område for turistnæring er det innenfor planområdet regulert arealer til parkbelte og friluftsområde.

Kommunedelplan for idrett og fysisk aktivitet 2006–2017

Planen har blant annet følgende delmål: Utvikle og sikre friluftsområder, turstier og løyper i kommunen slik at flest mulig skal få anledning til drive fysisk aktivitet ut fra egne forutsetninger, ønsker og behov.

Lysløypa Kirkenes-Bjørnevatn er delvis rehabilitert, men strekningen fra E105 til Bjørnevatn gjenstår (utbedring av trase). I tillegg må lysanlegget i hele lysløypa rehabiliteres. I kommunedelplanen står rehabilitering oppført til 2006, og skal være gjennomført.

Naturområdene ved førstevann er mye brukt av blant annet kirkenes barnehage. Et område for skileik ved Førstevann er ønsket tilrettelagt i samsvar med planer som Kirkenes og omegn skiklubb (KOS) tidligere har meldt inn. Område for skileik er etablert.

4 Medvirkning

4.1 Varsel om oppstart av planarbeid

Det ble varslet oppstart av planarbeid for reguleringsendringen i slutten av august 2013. Planarbeidet ble varslet i Sør-Varanger avis, på Sør-Varanger kommunes nettsider og per brev.

4.2 Innkomne merknader til varsel om oppstart

Det har kommet inn 6 merknader til varsel om oppstart av reguleringsendring. Følgende instanser hadde merknad:

- Fylkesmannen i Finnmark, datert 02.09.2013
- Statens vegvesen, datert 02.09.2013
- Finnmark fylkeskommune, datert 06.09.2013
- Varanger KraftNett, datert 30.08.2013
- Sametinget, datert 23.09.2013
- Reindriftsforvaltningen, datert 25.09.2013

Under er sammendrag av merknadene og tiltakshavers kommentarer til disse.

Fylkesmannen i Finnmark, datert 02.09.2013

Fylkesmannen forutsetter at det tas inn bestemmelser i planen som sikrer at støy fra helikopterlandingsplassen ikke overskrider anbefalte grenseverdier for støyømfintlig bebyggelse. Det minnes om at Miljødirektoratet ønsker kopier av saksdokumenter i denne saken.

Tiltakshavers kommentar:

Merknaden tas til orientering.

Statens vegvesen, datert 02.09.2013

Viktige temaer i reguleringsprosessen er nevnt i brev datert 13.12.2011. Ber om at vurderingene også tas hensyn til når reguleringsplanen skal endres.

Tiltakshavers kommentar:

Innspillene i merknad fra 2011 er omtalt og/eller ivaretatt i tidligere vedtatt reguleringsplan. I den grad disse forholdene er endret i denne reguleringsendringen, er de fremdeles ivaretatt på ny måte, jf. løsning for gang-/sykkelvegen og kollektivtilgjengelighet.

Finnmark fylkeskommune, datert 06.09.2013

Finnmark fylkeskommune har ingen planfaglige merknader til endring av reguleringsplanen. Det aktuelle området er tidligere befart uten å påvise automatisk fredede kulturminner, og har ingen merknader til tiltaket. Det minnes om aktsomhetsplikten, og at denne formidles til de som skal utføre tiltaket.

Tiltakshavers kommentar:

Merknaden tas til orientering.

Varanger KraftNett, datert 30.08.2013

Det vises til høringssvar av 01.12.2011. Dersom noen av anleggene må flyttes, må kostnader for dette dekkes av Helse Nord.

Tiltakshavers kommentar:

Merknaden tas til orientering.

Sametinget, datert 23.09.2013

Sametinget har ingen merknader til planforslaget.

Tiltakshavers kommentar:

Merknaden tas til orientering.

Reindriftsforvaltningen Øst Finnmark, datert 25.09.2013

Reindriftsagronomen har ingen merknader til endring av reguleringsplanen. Tiltaket vil ikke være til skade eller ulempe for reindriften i området, da tiltaksområdet ligger umiddelbart i nærhet til eksisterende bebyggelse. Tiltaksområdet er derimot lokalisert innfor rbd. 5A/5C sommerbeitemråde for rein, og det bør tas hensyn til reindriften i området.

Tiltakshavers kommentar:

Merknaden tas til orientering.

5 Forslagsstillers begrunnelse for endringen

5.1 Grunnforhold

Det er gjennomført grunnundersøkelser i det tidligere planområdet sommeren 2012. Se vedlagt rapport.

Alle sondering er avsluttet i berg eller antatt berg, bergoverflaten varierer mellom kote 45 og kote 59. I vestre del varierer løsmassemektigheten mellom 0 og 10 m. Det er generelt liten sonderingsmotstand og antas å være torv over bløt leire, stedvis tynt dekke over berg. I østre del er det flere fjellboringer og største påviste løsmassetykkelse er ca. 6 m. Stedvis er det lag med faste masser over berg og stedvis er det bløte masser som antas å være torv over silt/leire.

På bakgrunn av grunnforholdene er bygget flyttet lenger øst på tomten.

5.2 Interne vegar og atkomster

Det er planlagt tre nye adkomster til planområdet fra vegen til Skytterhusfjellet, alle med kort distanse til E6 og hovedvegsystemet. I logisk rekkefølge ligger hovedadkomsten for brukere, besøkende og ansatte nærmest rundkjøringen E6/Skytterhusveien. Hovedadkomsten er i dette planforslaget foreslått lagt øst for kanalen mellom Første- og Andrevann. Atkomst forbeholdt ambulanser er lagt noe øst for gang-/sykkelvegens undergang med Skytterhusfjellveien. De aller fleste som skal til sykehuset kommer fra vest og vil således treffe hovedadkomsten først. Dette må selvfølgelig også skiltes godt. I tillegg legges det opp til atkomst til helikopterlandingsplassen ved området som i dag er opparbeidet som parkeringsplass. Atkomst til parkering regulert i gjeldende plan foreslås fjernet. Tilgang til parkeringsområder i gjeldende plan skjer fra ny adkomst fra Skytterhusfjellveien og over kanalen internt på området.

Det er lagt opp til god gang- og sykkeltilgjengelighet til sykehuset, ved at dagens gjennomgående gang-/sykkelveg mellom Hesseng og Kirkenes videreføres, men flyttes slik at den går parallelt med parkeringsanlegg og internt vegsystem, se illustrasjonsplanen. Gang-/sykkelvegen kobles også på eksisterende gang-/sykkelveg mot Skytterhusfjellet, slik at alle de nærmeste konsentrerte utbyggingsområder får trygg forbindelse til sykehuset.

I planforslaget er det lagt opp til bussbetjening til sykehuset. Det etableres en bussholdeplass ved sykehusets hovedinngang. Langs atkomstveien til sykehuset er det også lagt opp til taxi og handikapparkering nær hovedinngangen.

5.3 Krav om helikopterlandingsplass

Helse Nord har stilt krav til dedikert helikopterlandingsplass ved sine sykehus, inkludert Nye Kirkenes sykehus. Landingsplassen skal utformes i henhold til de krav som Luftfartsverket setter.

Gjeldende forskrift er Forskrift om utforming av små helikopterplasser (BSL E 3-6). Reglene kommer til å endres slik at de er i overensstemmelse med internasjonale regler (IACO Annex 14). Et nasjonalt landingsplassprosjekt vil bli ferdigstilt i løpet av dette året. Blant annet er følgende anbefalinger er gitt, og vil med stor sannsynlighet bli tatt med i sluttrapporten: Alle sykehus med landingsplass må dimensjonere for det største aktuelle redningshelikopteret, dvs en landingsplass med fast dekke på diameter 22,8m. Utenfor dette området må det være et sikkerhetsområde (hinderfritt), som gjør at landingsplassen er på minimum diameter 45,6m.

Det er vurdert flere alternative plasseringer for helikopterlandingsplassen. Avstand til ambulanse- og akutthinngangen har vært sentralt i vurderingen av plassering av landingsplassen, og ønske om direkte inn- og uttransport uten behov for omlastning av pasient til bil eller ambulanse. Landingsplassen er dermed foreslått plassert så tett som mulig på bygningsmassen for å muliggjøre gang- og båretransport.

Det er valgt en løsning som lokaliserer landingsplassen nordøst for nytt sykehus, se figur under. Landingsplassen er plassert 6 m over inngangsetasjen og nært fra ambulansetaket. Heis kreves for transport mellom landingsplass og ambulansetasje, eller transport med ambulanse med ankomst nord for landingsplassen. Kjørbar gangveg må bygges. Eventuell senere bygging av ambulansetasje er ikke forhindre ved denne plasseringen. Lokaliseringen medfører kun små landskapsforandringer for tilpasning til landingsplassen.

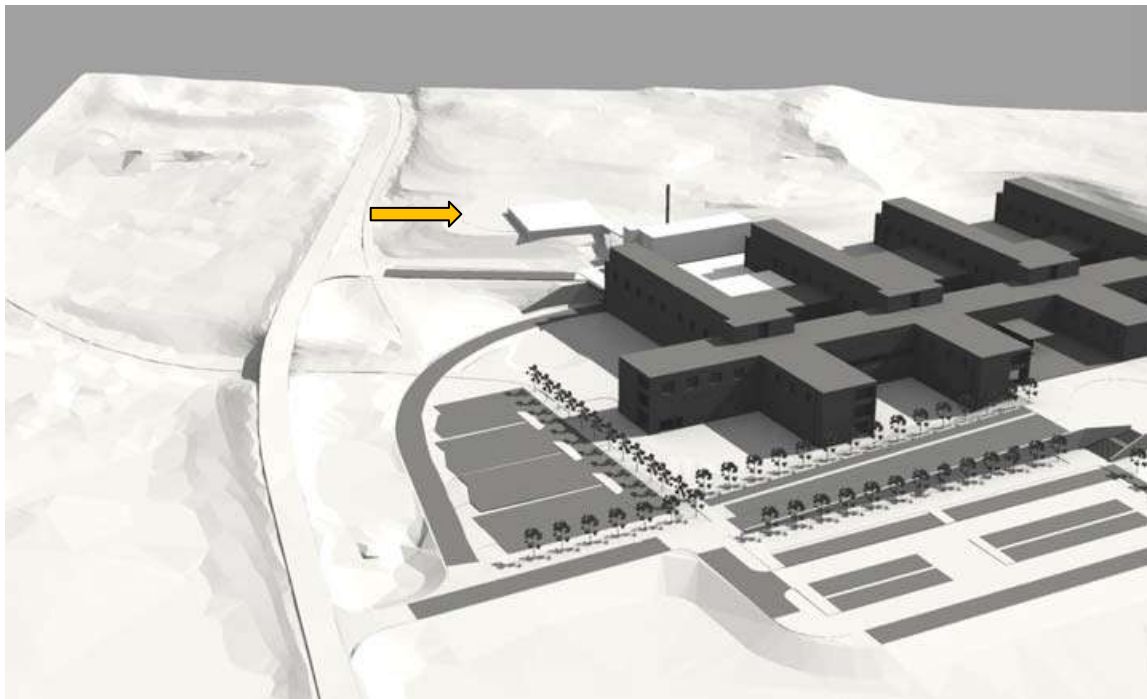

Figur: Foreslått lokalisering av helikopterlandingsplass ved nytt sykehus.

Det kreves egen konsesjonssøknad til Luftfartstilsynet, denne vil utarbeides i etterkant av reguleringsendringen.

Det vil være sykehuset (Helse Finnmark HF) som søker konsesjon om bruk av landingsplassen og det vil kun være flyaktivitet knyttet til sykehuset på landingsplassen. Landingsplassen vil dermed ikke være åpen for andre aktører. Det er derfor ikke usikkerhet til aktivitetsnivået på landingsplassen. Det forventes at helikoptertrafikk i all hovedsak vil være med helikoptertypen Augusta Westland AW139 som er det største ambulanshelikopteret som i dag benyttes i Nord-Norge, og det vil i konsesjonssøknad for landingsplassen legges til grunn at antall flyvninger vil være begrenset til ca. en hendelse i uken og totalt rundt 50 hendelser i året.

5.4 Forholdet til overordna mål og planer

Etablering av et nytt sykehus med fleksibilitet, og på en stor tomt som kan videreutvikles ved fremtidige endrede behov og krav, er i samsvar med Samhandlingsreformen 2012.

Det planlagte sykehuset ligger sentralt i Sør-Varanger kommune, som er den største kommunen i Øst-Finnmark og dermed også den største brukerkommunen til sykehuset. Lokalisering av sykehuset langs E6 mellom Hesseng og Kirkenes medfører at det ligger langs aksene med best kollektivtilbud i kommunen. I tillegg tilrettelegger planen godt for at busser skal kunne betjene sykehuset, og således at en del brukere og ansatte vil kunne ha kollektivreisemiddel som et alternativ til privatbil, som er i tråd med RPR for samordna areal- og transportpolitikk.

I forhold til intensjonene i RPR for barn og unge er det vurdert at planområdet ikke er et utpreget lekeområde for barn eller unge, men heller et areal med organisert rekreasjon per i dag. Det vurderes at tiltaket i like stor grad som det beslaglegger areal også tilrettelegger for ny bruk av uteområdene mellom E6 og Skytterhusfjellet og langs Andrevann for unge og eldre.

Innenfor planområdet skapes et nytt landskap. Et arktisk tundralignende landskap med mye vær og ulike uttrykk av lys tilføres et byggverk i solide materialer og med et bevisst valgt arkitektonisk uttrykk. Bygget søker å bruke det omkringliggende landskapet til å oppfylle sin funksjon og til å øke livskvaliteten til brukere og ansatte. Den europeiske landskapskonvensjonen etablerer ansvar og rettigheter for alle til å etterspørre landskaps hensyn i omgivelsene sine samt å engasjere seg for å ta vare på landskapskvaliteter; dette gjelder alle typer landskap, urørt og bebygde. Planforslaget endrer landskapsbildet, innfører nye elementer i landskapsrommet, men kan samtidig bidra til å forsterke landskapsopplevelsen av dette området som både er typisk og unikt.

Retningslinje for behandling av støy legges til grunn i utbyggingen. Det er i og rundt planområdet få konflikter relatert til støy. Tiltakets aktiviteter og trafikkmengder, inkluderer helikopterbruk, medfører ikke støy som vil være i nærheten av grenseverdiene for omkringliggende bebyggelse. Sykehuset vil måtte gjennomføre tiltak for å skjerme seg for støy fra omkringliggende støykilder (E6). Støyretningslinjen T-1442 legges til grunn og medfører at støynivåer mot støyfølsom bebyggelse skal være gjenstand for vurdering.

Foruten at planområdet i kommuneplanen er tiltenkt andre formål enn den som nå planlegges, så vurderes det at intensjoner for området ellers er i samsvar med det som legges til grunn i planforslaget.

5.5 Forholdet til naturmangfoldloven

Det skal gjøres vurderinger av tiltaket i forhold til naturmangfoldlovens §§ 8-12.

§ 8. (kunnskapsgrunnlaget)

Offentlige beslutninger som berører naturmangfoldet skal så langt det er rimelig bygge på vitenskapelig kunnskap om arters bestandssituasjon, naturtypers utbredelse og økologiske tilstand, samt effekten av påvirkninger. Kravet til kunnskapsgrunnlaget skal stå i et rimelig forhold til sakens karakter og risiko for skade på naturmangfoldet.

Myndighetene skal videre legge vekt på kunnskap som er basert på generasjoners erfaringer gjennom bruk av og samspill med naturen, herunder slik samisk bruk, og som kan bidra til bærekraftig bruk og vern av naturmangfoldet.

Det er kjent at ulike fuglearter hekker i og utenfor planområdet, og at planområdet er et viktig tilholdssted for fugl, i størst grad for mer vanlige arter, men også for rødlistede fugler. Det er ikke registrert viktige naturtyper, utvalgte naturtyper eller prioriterte arter i eller i nærheten av planområdet. Bioforsks og Norconsults kartlegginger i hhv. 2011 og 2012 viser at planområdet kan ha kvaliteter for biologisk mangfold ut over tilholdssted og hekkeområde for fugl, men at hele området i stor grad er påvirket av menneskelig aktivitet og tekniske inngrep.

§ 9. (føre-var-prinsippet)

Når det treffes en beslutning uten at det foreligger tilstrekkelig kunnskap om hvilke virkninger den kan ha for naturmiljøet, skal det tas sikte på å unngå mulig vesentlig skade på naturmangfoldet. Foreligger en risiko for alvorlig eller irreversibel skade på naturmangfoldet, skal ikke mangel på kunnskap brukes som begrunnelse for å utsette eller unnlate å treffe forvaltningstiltak.

Det vurderes at det foreligger tilstrekkelig med kunnskap, jf. kommentar til § 8 og konsekvensvurderingen over.

§ 10. (økosystemtilnærming og samlet belastning)

En påvirkning av et økosystem skal vurderes ut fra den samlede belastning som økosystemet er eller vil bli utsatt for.

Det er i konsekvensvurderingen i reguleringsplanen, vedtatt i desember 2012, omtalt at konsekvenser for området vil tilta som følge av utbygging i Skytterhusfjellet, og at denne sammen med en eventuell utbygging av sykehuset vil bidra til forsterket belastning på områdene gjennom direkte arealbeslag og bruk til rekreasjon mm. Dette vil kunne påvirke området som habitat. I tillegg er det for temaet trafikk og en tidligere rapport om trafikkgrunnlaget på E6 gjort vurderinger av økt trafikk til Kirkenes som følge av flere utbyggingsprosjekter. Av dette har trafikk til sykehuset en mindre andel. Økt trafikk på E6 vil også påvirke planområdet som habitat for fugl og annen fauna. Denne reguleringsendringen legger opp til parkering og aktivitet i større avstand fra kanalen mellom Første- og Andrevann enn planen fra 2012, noe som betyr at realisering av dette reguleringsforslaget ikke vil bidra til økt avrenning til kanalen og våtmarkssystemet. Dermed vil flytting av sykehuset på kort sikt ikke medføre de antatte konsekvensene som ble omtalt for naturmangfold i forrige reguleringsplan.

§ 11. (kostnadene ved miljøforringelse skal bæres av tiltakshaver)

Tiltakshaveren skal dekke kostnadene ved å hindre eller begrense skade på naturmangfoldet som tiltaket volder, dersom dette ikke er urimelig ut fra tiltakets og skadens karakter.

Det legges opp til at løsninger for overvannshåndtering skal være tilstrekkelig for å unngå uønskede konsekvenser på våtmarksområdene nedstrøms (primært Andrevann) og at tiltakshaver har ansvar for dette. Detaljert utforming av overvannsløsninger gjøres i forprosjektet, og det er hensiktsmessig at løsningene da diskuteres med sikte på hva som aksepteres i forhold til kvalitetene i det vassdraget.

§ 12. (miljøforsvarlige teknikker og driftsmetoder)

For å unngå eller begrense skader på naturmangfoldet skal det tas utgangspunkt i slike driftsmetoder og slik teknikk og lokalisering som, ut fra en samlet vurdering av tidligere, nåværende og fremtidig bruk av mangfoldet og økonomiske forhold, gir de beste samfunnsmessige resultater.

Det vises til § 11.

6 Beskrivelse av planforslaget

6.1 Formål, hensynssoner og bestemmelsesområde

Bebyggelse og anlegg

Institusjon/sykehus

Formålet institusjon omfatter byggeområde for nytt sykehus og eventuelt andre helseinstitusjoner som sykehjem o.l. I formålet inngår bygninger, interne veger, interne gangveier, parkeringsplasser for sykehusets ansatte og besøkende, sykkelparkering, teknisk infrastruktur og offentlige uteområder mot Andrevann.

Maksimalt tillatt bebygd areal er % BYA = 60 % av tomtens areal. %-BYA beregnes ut fra samlet areal på områdene for institusjon/sykehus, o_IN1 og o_IN2. Maksimal byggehøyde skal ikke overstige 5 etasjer over eksisterende terreng (maks. 4,5 m høye etasjer). Heissjakt og oppbygg for tekniske installasjoner tillates med en maksimal høyde 1,5 meter over maksimal tillatt gesimshøyde og skal totalt ikke utgjøre mer enn 10 % av bebygd flate.

Samferdselsanlegg og teknisk infrastruktur

Gang-/sykkelveg

Det etableres 3 m bred offentlig gang-/sykkelveg gjennom sykehusområdet, som knytter seg på eksisterende gang- og sykkelvegnett sørover mot E6 samt mot Skytterhusfjellet. Øst for eksisterende gang- og sykkelkulvert under Skytterhusveien er det allerede etablert gang- og sykkelveg, men på grunn av stigningsforhold er denne ikke bygget i samsvar plan for Skytterhusfjellet (2007). I planen er det gjort en mindre omlegging av gang- og sykkelvegen øst for kulverten under Skytterhusveien.

Annen veggrunn - tekniske anlegg

Arealformålet omfatter område for grøft, fylling, skjæring, snøopplag og annet kantareal til gang-/sykkelveg.

Parkering

P1 og P2 er avsatt til offentlig parkering. Parkeringen skal betjene sykehuset og eventuelt nye helseinstitusjoner når parkering som planlegges innenfor institusjonsarealet er utilstrekkelig. Parkeringsområdet kan også fungere som utfartsparkering for brukere av friluftsområdene i området på kvelder og i helger.

Formålet tillater også gangveger og kjøreveg. Parkeringsområdet P2 lengst vest er tenkt opparbeidet som parkeringsplass når det eventuelt blir ytterligere behov, ellers kan området brukes som snøopplag.

Landingsplass for helikopter

Arealformålet omfatter landingsplass for helikopter helt ut til sikkerhetssonen på Ø 46 m. Se punkt 6.3 for videre beskrivelse.

Grønnstruktur

Arealformålet omfatter strekningen mellom institusjonsområdet og tidligere regulert atkomst til sykehuset, og dekker kanalen mellom Første- og Andrevann. Tidligere adkomst foreslås fjernet, og arealene på begge sider av kanalen reguleres til grønnstruktur. Kanalen skal holdes åpen, men det tillates forbindelse mellom areal for institusjon og areal for parkering. Arealformålet omfatter også en vegetasjonssone mellom byggeområdet for sykehuset og lysløypa. Denne sonen er videreført fra reguleringsplan for Skytterhusfjellet (2007).

Landbruk-, natur- og friluftsmål, samt reindrift

Friluftsområde

Arealformålet omfatter området rundt parkeringsområdet vest i planområdet. Areal tidligere avsatt til hovedatkomst foreslås nå delvis regulert til friluftsmål. Arealformålet omfatter områder for landbruk, natur- og friluftsmål samt reindrift, med hovedvekt på friluftsområder. Våtmarksområdet samt kanalens søndre del er del av formålet, med en hensynssone. Områder som ligger i tilknytning til adkomstvegen og parkeringsarealene kan brukes til snøopplag.

Bruk og vern i sjø og vassdrag

Friområde

Andrevann er regulert til friområde i sjø og vassdrag.

Hensynssone

Sikringssone for frisikt

Sonene H140_1 og H140_2 og H140_3 omfatter de areal som ligger i frisiktsonen som ikke har vegformål.

Fareområde for høyspenningsanlegg (H370)

Langs høyspentlinjen er det lagt på en 20 m bred faresone.

Hensynssone bevaring naturmiljø

Sonen omfatter del av våtmarksareal og søndre del av kanalen.

Andre sikringssoner: Hovedvannledning

Det går en 500 millimeter hovedvannledning (mellom Kirkenes til Hessengområdet) gjennom planområdet. Denne forsyner hele Kirkenes, og det finnes ingen alternative ledninger. Deler av kommunens hovedvannledning er foreslått lagt om som følge av bygging av nytt sykehus. Det er lagt på sikringssone (H190_1) rundt ny trase for hovedvannledningen gjennom planområdet, 6 m til hver side.

Det er flere alternativer for traseer og løsninger for omleggingen av hovedvannledningen. Dette vil prosjekteres som en del av sykehusets forprosjekt. Når trase for hovedvannledning prosjekteres vil det også vurderes alternative ledningsmaterialer.

Hensikten med sikringssonen er å ivareta forsyningen til Kirkenes, og progresjonen i omleggingen må sikre at det til en hver tid er nok vann i henhold til behovet i Kirkenes. En eventuell sammenkobling mellom del av eksisterende ledning og en omlagt ledning må planlegges slik at reservemagasinet har tilstrekkelig kapasitet til omkoblingsperioden. Sykehusets oppkobling til den kommunale vannledningen gjøres mest hensiktsmessig inn mot en omlagt hovedvannledning.

Bestemmelsesområde

Bestemmelsesområde #1

Ved behov for arealet i samsvar med reguleringsformålet, tillates flytting av trykkøkingsstasjon til alternativ lokalisering etter avtale med Sør-Varanger kommune. For beskrivelse av parkering, se rekkefølgekrav 6. 5.

6.2 Utnyttelse, plassering, høyder og funksjon

Områdene avsatt til institusjon/sykehus er tilsammen ca. 89 600 m², hvorav areal til sykehusbygg og parkering utgjør ca. 30 000m². Planforslaget fastsetter maks utnyttelse, gjennom maksimalt % -BYA og maksimalt tillatte byggehøyder. All den tid det så langt bare er sykehuset som har konkrete utbyggingsplaner, mens det forventes behov for andre helsetjenester på sikt, er areal regulert til institusjon ikke delt opp i soner. Det er usikkert hva behovet vil være i fremtiden, og det er derfor anslått en total % -BYA for hele området for institusjon (både o_IN1 og o_IN2) som er 60 %.

Det stilles krav til utforming av bebyggelsen, utomhusplaner og tilgjengelighet til strandsonen. Det skal etableres et utbyggingsmønster som er tilpasset tomten, landskapet og områdets infrastruktur og kommunikasjoner. Utbyggingen kan gjennomføres i etapper og samtidig være så fleksibel at den kan ta opp endringer som vil komme over tid. Ved sykehusets hovedinngang skal det settes av areal for kollektivholdeplass, midlertidig parkering, og drosjeholdeplass. Det etableres parkeringsplass for ansatte, pasienter og besøkende ved sykehuset. På kveldstid og i helger kan parkeringsplassen benyttes som utfartsparkering til omliggende rekreasjonsområder. Det skal etableres flere gangforbindelser mellom parkeringsplass og sykehusområdet som skal være offentlig tilgjengelig.

Bygget er planlagt med tre bruketasjer og en teknisk etasje på deler av anlegget. Underetasjens vestlige del er delvis en fullverdig bruksetasje med god tilgang til dagslys.

Bygningsutformingen har fokus på en energieffektiv areal- og funksjonsplanlegging.

6.3 Samferdselsanlegg og teknisk infrastruktur

Adkomst

Sykehusområdet har adkomster fra Skytterhusveien. Adkomstene er vist med piler på reguleringskartet.

I vedtatt i reguleringsplan for nye Kirkenes sykehus, vedtatt 21.11.12, er det regulert parkeringsplass og bro over kanalen mellom Andrevann og Førstevann. Foreslått regulert adkomstpil mellom institusjonsområdet og formål parkering vil muliggjøre en fremtidig forbindelse mellom internveisystemet øst og vest for kanalen.

Gang-/og sykkelveg

Fra eksisterende kulvert under Skytterhusveien legges gang-/sykkelvegen i ny trase sørvestover gjennom sykehusområdet, tilknyttet sykehusets interne veger. Ved Andrevann kobles gang-/sykkelvegen på eksisterende trase videre mot Hesseng. I denne planen er det gjort en mindre omlegging av gang-/ og sykkelvegen øst for kulverten under Skytterhusveien.

Tilrettelegging for kollektivtransport

Det dimensjoneres for at rutebuss/flybuss kan snu ved hovedinngangen. Det etableres også holdeplass for buss ved hovedinngangen.



Figur 2: Oversikt over adkomst, gang-/sykkelveg og parkering til planlagt sykehus (VERTE landskap - arkitektur AS).

Infrastruktur

Planforslaget legger opp til og sikrer etablering av nødvendig infrastruktur til sykehuset.

Landingsplass for helikopter

Areal avsatt til dette skal brukes til helikopterlandinger knyttet til ambulanseflyging/pasienttransport. Det er hjemlet i reguleringsbestemmelsene at dette er en landingsplass for ambulanseflyging og ikke til allmenn bruk. Det er nødvendig med konsesjon fra Luftfartstilsynet for bruk av arealet til helikoptertransport.

Det skal utarbeides en illustrasjonsplan som viser hvordan tiltak i terrenget rundt helikopterlandingsplassen bør utføres. Illustrasjonsplanen vedlegges byggesøknaden.

Krav til størrelse på landingsplass og sikkerhetssone er i henhold til Forskrift om utforming av små helikopterplasser (BSL E 3-6). Det er sannsynlig at det er helikoptertype Agusta AW 139 som vil benyttes. Dersom det i framtiden blir nødvendig å bytte helikoptertype må støyforholdene tilfredsstille krav i retningslinje T-1442 (2012).

6.4 Universell utforming

Planforslag setter krav om god tilgjengelighet for hele befolkningen, som skal dokumenteres i situasjonsplan og utomhusplaner knyttet til byggesøknader. Redegjørelse for universell utforming vil følge rammesøknaden.

6.5 Rekkefølgekrav

Rekkefølgebestemmelse – samferdselsanlegg

Offentlig gang-/sykkelveg gjennom planområdet skal opparbeides før bygget tas i bruk.

P1 skal ikke opparbeides som parkeringsplass før kapasitet på parkeringsplass innenfor institusjonsområdet IN1 er tilstrekkelig.

P2 skal ikke opparbeides som parkeringsplass før kapasitet på parkeringsplass P1 er tilstrekkelig.

Rekkefølgebestemmelse – bestemmelsesområde

Bestemmelsesområde #1 (benevnt P1 i reguleringsplan for Skytterhusfjellet vedtatt 29.3.2007) er opparbeidet som parkeringsplass i dag. Brukere av turvegnett, lysløyper, skilekområder og friluftsområder kan benytte parkeringsplassen frem til det er behov for arealet til utvidet sykehusdrift eller helikopterlandingsplass. Ansvar for snørydding og vedlikehold av denne tilhører Sør-Varanger kommune eller skigruppa etter avtale så lenge arealet er i bruk til offentlig parkering.

7 Virkninger av planforslaget

Ved vurdering av virkninger av planforslaget skal disse vurderes opp i mot vedtatt plan for planområdet. I oppstartsmøte med kommunen ble støy trukket fram som det eneste temaet som var nødvendig å vurdere på nytt i denne reguleringsendringen. I tillegg er det gjort en supplering av ROS-analysen.

7.1 Støy

Vegtrafikk

Grenseverdier

Støybelastningen på planområdet er kartlagt i tråd med T-1442 «Miljøverndepartementets retningslinje for behandling av støy i arealplanlegging. I retningslinjen er det definert en gul og en rød støysone. Kriteriene for soneinndeling avhenger av type støykilde. Aktuelle kriterier for soneinndeling er gitt i Tabell 1.

Tabell 1- Kriterier for soneinndeling i henhold til T-1442.

Støykilde	Gul sone		Rød sone	
	Utendørs støynivå	Utendørs støynivå i nattperioden* kl 23 – 07	Utendørs støynivå	Utendørs støynivå i nattperioden* kl 23 - 07
Vei	55 dB L _{den}	70 dB L _{5AF}	65 dB L _{den}	85 dB L _{5AF}

*Krav til maksimalt støynivå i nattperioden gjelder der det er mer enn 10 hendelser per natt.

Ved etablering av støyfølsom bebyggelse (sykehus inngår under definisjonen av støyfølsom bebyggelse) anbefales det at støynivå L_{den} utenfor rom med støyfølsom bruk er lavere enn gul støysone. Det anbefales også at maksimalt støynivå L_{5AF} utenfor soverom på natt er under grenseverdi for gul støysone. Rom med støyfølsomt bruk er rom til varig opphold som for eksempel stue og soverom.

I rød støysone er hovedregelen at støyfølsom bebyggelse skal unngås, mens gul sone er en vurderingssone hvor støyfølsom bebyggelse kan oppføres dersom avbøtende tiltak gir tilfredsstillende støyforhold. Retningslinjen anbefaler at følgende forhold innfris for å oppnå tilfredsstillende støyforhold:

- Innendørs støynivå skal ikke overskride grenseverdien satt i Teknisk forskrift til plan- og bygningsloven (støynivå må tilfredsstillende klasse C i NS-8175 «Lydforhold i bygninger Lydklasser for ulike bygningstyper»).
- Alle boenheter skal ha en stille side. Sengerom bør plasseres mot stille side.
- Alle boenheter skal ha tilgang til egnet uteareal med tilfredsstillende støyforhold.

Krav til støynivå på utearealer fra utendørs lydkilder ved sykehus er gitt i NS-8175 «Lydforhold i bygninger Lydklasser for ulike bygningstyper». Støynivå på utearealer skal ikke overskride «Nedre grenseverdi for gul sone -5 dB», dvs. 50 dB L_{den}.

Kartlagt støynivå

T-1442 angir at støynivået skal kartlegges for et prognoseår minst ti år frem i tid. Trafikkprognosen for 2030 er benyttet. Trafikkprognosen for 2030 er tidligere beskrevet i kapittel 7.3 i planbeskrivelsen for nye Kirkenes sykehus vedtatt 21.11.2012.

Støybelastningen i området er kartlagt og presentert på støysonekart. På støykartene er støynivået vist med fargekoder tilsvarende grenseverdiene for rød og gul støysone i tillegg til krav til støynivå på uteområder. En beregningshøyde på 1,5 m over bakkenivå er benyttet da dette er anbefalt høyde i T-1442 for å representere støynivå på uteområder. Støynivået er også kartlagt utenfor alle fasader.

Støybelastningen på planområdet vises på støykart X001 i vedlegg. Områdene vest og nord for planlagt sykehus vil ligge i gul støysone. Fasadene mot vest og mot nord vil ligge i gul støysone med nivåer opp mot 57 dB Lden, 2 dB over anbefalt grenseverdi.

Uten støyreducerende tiltak vil kun begrensede områder vest for bygget være egnet som uteoppholdsareal. For å oppnå større arealer med tilfredsstillende støynivå vil det være behov for støyskjermingstiltak. Et skjermingstiltak langs veien vil være svært omfattende. Det anbefales derfor at det gjennomføres lokale skjermingstiltak tett på uteoppholdsareal ved sykehuset.

Krav til innendørs støynivå vil oppfylles uten spesielle støyreducerende tiltak i fasaden. Krav til stille side tilfredsstilles av alle fasader med unntak av fasadene mot nord og mot vest.

Innvirkning på omgivelsene i driftsfasen

En utbygging av planområdet vil generere i underkant av 800 ÅDT til og fra sykehuset. I forhold til eksisterende plassering vil belastningen på E6 være tilnærmet uendret, så tiltaket vil ikke ha noen innvirkning på støybelastningen langs E6. Det vil bli noe mer støy rundt planområdet knyttet til aktivitet på sykehuset. I hovedsak vil dette være knyttet til bilturer til og fra sykehuset. All denne trafikken vil gå mot E6 og vil ikke berøre noen nærliggende boligbebyggelse. Støymessig vil en utbygging av området ikke ha noen negative konsekvenser for støybelastningen i området.

Bygge- og anleggsstøy

Den nærmeste boligbebyggelsen ligger ca. 300 m nordøst for planområdet. Ved normal bygge- og anleggsvirksomhet vil anbefalte støygrenser som gitt i T-1442 overholdes uten videre tiltak. Svært støyende aktivitet som spunting og pigging vil kunne overskride anbefalte grenseverdier for kveld, natt og søn-/helligdag. Slik aktivitet anbefales derfor utført på dagtid i ukedagene. Om slik aktivitet likevel vil forekomme forutsettes det at anleggsseier følger anbefalingene som gitt i T-1442 angående varsling og dialog med naboer.

Det forutsettes at all anleggstrafikk skal gå langs E6. Her er trafikkbelastningen så stor at anleggstrafikk ikke vil medføre noen økt støybelastning på omliggende bebyggelse.

Helikopter

Det er vurdert at støy fra ny helikopterlandingsplass ved sykehuset ikke vil overskride grenseverdiene som er satt i T-1442 «Retningslinje for behandling av støy i arealplanlegging», se vedlagte notat. Det er ikke gjennomført detaljerte beregninger da dette kun kan gjøres av SINTEF. Detaljerte beregninger vil foreligge ifm. søknad om konsesjon for landingsplass til Luftfartstilsynet, og vil være klart til annengangs behandling av planen. Vurderinger som nå er gjennomført er gjort på bakgrunn av tidligere vurderinger utført av SINTEF ved en tilsvarende helikopterlandingsplass.

Det er forutsatt at antall flyvninger vil være begrenset til ca. en hendelse i uken og totalt rundt 50 hendelser i året. Det vil være sykehuset som søker konsesjon om bruk av landingsplassen og det vil kun være flyaktivitet knyttet til sykehuset på landingsplassen. Landingsplassen vil dermed ikke være åpen for andre aktører. Det er derfor ikke usikkerhet til aktivitetsnivået på landingsplassen. Det forventes at helikoptertrafikk i all hovedsak vil være med helikoptertypen Agusta Westland AW139 som er det største ambulanshelikopteret som i dag benyttes i Nord-Norge.

I henhold til T-1442 gjelder krav til maksimalt støynivå i nattperioden der det er mer enn ti hendelser per natt. Med antall flyvinger som forventes ved sykehuset vil grenseverdien for maksimalt støynivå dermed ikke gjelde.

SINTEF har gjort detaljerte vurderinger ved en tilsvarende landingsplass ved UNN Harstad. Denne landingsplassen er vurdert med 60 hendelser i året med utgangspunkt i helikoptertypen Agusta Westland AW139. Det er her noe fler hendelser men med samme helikoptertype. Vurderingene i rapporten viser at gul støysone har en utstrekning på opp mot 200 m fra helikopterlandingsplassen langs innflyvingstraseen og opp til 100 m til siden for denne.

Nærmeste støyfølsom bebyggelse ved Nye Kirkenes sykehus er området regulert til skole og barnehage ca. 160 m sørøst fra helikopterlandingsplassen. Nærmeste regulerte boligbebyggelse er ca. 300 m mot øst og sørøst. Planlagt innflyvingstrase er fra øst. Med denne forutsetningen vil all støyfølsom bebyggelse ligge utenfor gul støysone. Det er her lagt inn en sikkerhetsmargin da vurdert utstrekning av gul støysone forutsetter noe fler flyvninger som er planlagt ved sykehuset i Kirkenes.

Da støyfølsom bebyggelse med all sannsynlighet vil ligge utenfor gul støysone vil krav til innendørs døgnkvivalent støynivå oppfylles uten videre tiltak. Boliger nær landingsplassen kan likevel bli utsatt for høye maksimalnivåer de få gangene det vil forekomme innflygning. Det forventes imidlertid ikke at dette vil medføre sjenanse da det er snakk om svært få hendelser. Som beskrevet over gjelder det heller ingen grenser for maksimalt støynivå når antall hendelser er så få som her.

Støy fra landingsplassen skal vurderes i henhold til T-1442. Boliger/barnehage/skole som evt. blir liggende i gul støysone skal ha krav på en vurdering og ev. tiltak som sikrer at innendørs støynivå er i tråd med kravene i TEK10 og tilgang på et skjermet uteområde med støynivå lavere enn gul støysone.

7.2 Risiko og sårbarhet, inkludert beredskap

I forbindelse med endring av reguleringsplanen for Nye Kirkenes sykehus er det gjennomført en revidering av tidligere gjennomførte risiko- og sårbarhetsanalyse (ROS-analyse). Analysen er tilpasset plannivået i reguleringsområdet og planområdets kompleksitet. Analysen etterkommer plan- og bygningslovens krav om ROS-analyser ved all planlegging (jf. § 4.4).

ROS-analysen er oppdatert med grunnlag i endret plassering av sykehuset og etablering av helikopterlandingsplass. Ny plassering av bygget på fastere grunnforhold og høyere i terrenget medfører at forhold vedrørende risiko for ustabil grunn og flomfare er bedret.

Planområdet fremstår generelt, med de tiltak som er beskrevet og forutsatt fulgt, som lite sårbart. Det har blitt utført en innledende fareidentifikasjon og sårbarhetsvurdering av de temaene som gjennom fareidentifikasjonen fremsto som relevante. Følgende farer har blitt utredet: ustabil grunn, flom i vassdrag, vind/ekstremnedbør, skog/lyngbrann, transport av farlig gods, forurensning i grunn, elektromagnetisk stråling, VA-ledningsnett, ny dam Prestvannet og helikopterlandingsplass.

Området vurderes som lite sårbart for etablering av helikopterlandingsplass og det utføres ingen risikoanalyse for temaet.

Det er, gjennom fareidentifikasjon, sårbarhetsvurdering og risikoanalyser, identifisert tiltak som det ut fra samfunnssikkerhetshensyn er nødvendig å gjennomføre for å unngå å bygge sårbarhet inn i dette planområdet. Disse tiltakene er:

- Tiltakshaver må sørge for at det gjennomføres flomsoneberegninger for innsjø og bekk. Nytt sykehus skal dimensjoneres for å tåle en 1000-årsflom.
- Tiltakshaver må vurdere konsekvensreducerende tiltak mht. vind fra sørøst og konsekvenser for ambulansetransport og helikoptertransport.
- Tiltakshaver må sørge for å ha tilgjengelig brannberedskap i byggefasen.
- Det må gjennomføres grundige undersøkelser for å avdekke eventuelle krigsetterlatenskaper i grunnen og håndtere disse på forsvarlig måte. Dette arbeidet er fullført og ingen farlige eksplosiver identifisert. Varsomhet er likevel anbefalt i det videre arbeidet.
- Tiltakshaver må ivareta hensynssoner ved høyspentanlegg og involvere Varanger KraftNett AS i den videre prosjekteringen (iht. høringsuttalelse fra VKN AS).
- Tiltakshaver må utarbeide plan for omlegging av eksisterende vannledning gjennom planområdet. Planen skal godkjennes av Sør-Varanger kommune. I tillegg må tiltakshaver i samarbeid med vannverket utarbeide plan for hvordan man skal utvikle VA-ledningsnett for å forsyne det nye sykehuset i anleggsperioden og driftsperioden.
- Arealdisponeringen må hensynta beregninger om fremtidig vannivå på Andrevatn og konsekvenser ved dambrudd i ny dam.

Revidert ROS-analyse ligger som vedlegg.

Vedlegg

1. X001_Rev01 - Støykart Nye Kirkenes Sykehus
2. Notat om helikopterstøy
3. Revidert risiko- og sårbarhetsanalyse
4. Rapport grunnundersøkelser 2012
5. Merknader til oppstart
6. Situasjonsplan

Helse Finnmark

Endring av reguleringsplan for nye Kirkenes sykehus

Reguleringsbestemmelser til detaljreguleringsplan - forslag

PlanID: 2011015
Saksnummer: 13/2103
Bestemmelsene er datert: 24.10.2013

Tilhørende dokumenter:
– Planbeskrivelse og plankart datert: 23.10.2013 og 24.10.2013
Varslet oppstart av planen: 29.08.2013
Første gangsbehandling planforslag: xx.xx.2013
Annen gangsbehandling: xx.xx.2014
Vedtatt plan i kommunestyret: xx.xx.2014

1 FORMÅLET MED REGULERINGSPLANEN

Formålet med detaljreguleringsplanen er å legge til rette for utbygging av nytt sykehus i Kirkenes ved Andrevann.

2 PLANAVGRENSNING

Det regulerte området er på plankartet (24.10.2013) vist med planavgrensning. Detaljreguleringsplanen består av 1 plankart i målestokk 1:1000 i A1-format (1:2000 i A3-format).

Denne reguleringen erstatter tidligere reguleringsplan for Nye Kirkenes sykehus vedtatt 21.11.2012.

3 REGULERINGSFORMÅL, HENSYNSSONER OG BESTEMMELSESONRÅDER

3.1 Området er regulert til følgende formål (jf. Plan og bygningsloven § 12-5)

Bebyggelse og anlegg (PBL § 12-5, nr.1)

- a) Institusjon/sykehus (o_IN1, o_IN2)

Samferdselsanlegg og teknisk infrastruktur (PBL § 12-5, nr.2)

- a) Gang-/sykkelveg (o_GS)
- b) Annen veggrunn – tekniske anlegg (o_VT)
- c) Parkeringsplasser (o_P1 og o_P2)
- d) Landingsplass for helikopter o.a. (o_HK1)

Grønnstruktur (PBL § 12-5, nr.3)

- a) Grønnstruktur (o_G1 og o_G2)

Landbruk-, natur- og friluftformål, samt reindrift (PBL § 12-5, nr.5)

- a) Friluftformål (o_FR)

Bruk og vern av sjø og vassdrag, med tilhørende strandsone (PBL § 12-5, nr.6)

- a) Friluftsmål i vassdrag (o_FSS)

3.2 Hensynssoner (jf. Plan og bygningsloven § 12-6 og § 11-8)

- a) Sikringssone for frisikt, H140_1, H140_2 og H140_3 (§ 11-8 a)
- b) Faresone høyspenningsanlegg H370_1 (§ 11-8 a)
- c) Sikringssone for hovedvannledning, H190_1 (§ 11-8 a)
- d) Hensynssone bevaring naturmiljø H560_1 og H560_2 (§ 11-8 c)

3.3 Bestemmelsesområde (jf. Plan og bygningsloven § 12-7)

- a) Bestemmelsesområde #1 – parkeringsområde

4 FELLESBESTEMMELSER

Fellesbestemmelser gjelder for hele planområdet dersom ikke annet er spesifisert.

4.1 I forbindelse med byggesøknad

- a) I forbindelse med byggesøknader innenfor areal avsatt til offentlig formål, skal det legges ved situasjonsplan i målestokk 1:200. Denne skal vise plassering av eksisterende og ny bebyggelse, planering og utnytting av den ubebygde delen av tomten/området, utomhusplan, samt eksisterende og planlagte koter og aktuelle punkthøyder for bygninger, plasser fyllinger/skjæringer og murer. Planen skal angi materialbruk. Situasjonsplanen skal også inneholde høydeangivelser. Videre skal det gå frem av denne interne trafikkareal, adkomster, parkering og eventuelt håndtering av strandsone og tilgjengelighet til Andrevatn.
- b) Sammen med byggesøknad skal det legges ved perspektivtegninger og/eller fotomontasje som viser ny bebyggelse sammen med omgivelsene.
- c) Ved byggesøknader skal det dokumenteres at bebyggelse og uteområder blir gitt gode arkitektoniske kvaliteter gjennom form, farge og materialbruk, vurdert i seg selv og i forhold til omgivelsene.
- d) Ved byggesøknader skal det redegjøres for valg av materialer og tekniske løsninger med tilhørende energibudsjett for bygninger.
- e) Det skal i forbindelse med byggesøknad for sykehus eller annen institusjon dokumenteres at bygninger tilfredsstiller krav om dimensjonering iht. 1000-årsflom.

4.2 Universell utforming og tilgjengelighet

- a) Ved planlegging og utførelse av bygninger og anlegg, inkl. veger, skal prinsippene for universell utforming legges til grunn. Offentlige tiltak innenfor planområdet skal utformes i henhold til gjeldende rundskriv fra Miljøverndepartementet og gjeldende håndbok for utforming av veger og gater.
- b) Ved nyplanting skal det kun benyttes vekster med lite allergifremkallende pollenutslipp.

4.3 Teknisk infrastruktur

- a) Det skal utarbeides en overordnet plan for teknisk infrastruktur inkludert behandling av overflatevann.
- b) Omlegging av hovedvannledning er tiltakshavers ansvar. Utførelse av omleggingen skal godkjennes av Sør-Varanger kommune.

- c) Plan for teknisk infrastruktur skal godkjennes av Sør-Varanger kommune.

4.4 Støyforhold

- a) T-1442 «Retningslinje for behandling av støy i arealplanlegging» skal legges til grunn for både anleggsfasen og driftsfasen.
- b) Støy fra landingsplass for helikopter skal vurderes i henhold til T-1442. Støyfølsom bebyggelse som boliger/barnehage/skole som evt. blir liggende i gul støysone skal ha krav på en vurdering og ev. tiltak som sikrer at innendørs støynivå er i tråd med kravene i TEK10, eller senere TEK, og tilgang på et skjermet uteområde med støynivå lavere enn gul støysone.
- c) Sykehuset skal plasseres slik at størst mulig del av senge- og beboerrom får et støynivå utenfor fasade lavere enn gul støysone som definert i T-1442. Der støynivået utenfor senge- eller beboerrom er i gul støysone skal det innføres skjermingstiltak mot vegtrafikk.
- d) Det tillates at anbefaling om utendørs støynivåer ved støyfølsom bebyggelse kan fravikes forutsatt at bygget har gode uteområder som tilfredsstillende støykravene i gjeldene retningslinje. Det skal opparbeides tilstrekkelig med uteoppholdsarealer som har støynivå lavere enn gul støysone. Dette skal om nødvendig ivaretas ved lokal støyskjerming.
- e) Innendørs støynivå fra utendørs lydkilder i senge- eller beboerrom skal ikke overstige døgnkvalivalent nivå ($L_p, Aeq, 24t$) 30 dB og maksimalt nivå i soverom om natten (kl. 23-07) skal ikke overstige (L_p, AF_{maks}) 45 dB.

4.5 Kulturminner

Kulturminner og aktsomhetsplikten: Skulle det under arbeidet i marka komme fram gjenstander eller andre spor som indikerer eldre tids aktivitet i området, må arbeidet stanses omgående og melding sendes Finnmark fylkeskommune og Sametinget, jf. Lov av 9.juni 1978 nr.50 om kulturminner (Kulturminneloven) § 8 andre ledd. Denne meldeplikten må formidles videre til de som skal utføre arbeidet».

4.6 Byggegrense

Byggegrense er vist på plankartet.

- a) Byggegrensa mot gang-/sykkelveg er 5 m målt fra senterlinjen av gang-/sykkelveg.
- b) Byggegrensa mot lysløypa går i formåls grensen mellom arealformålet o_G2 og institusjon/sykehus.
- c) Det tillates etablert internveger innenfor byggeforbudssonen iht. illustrasjonsplan.

4.7 Grunnforhold

Før det kan gis byggetillatelse skal det dokumenteres at det er tilfredsstillende geotekniske forhold i området. Grunnundersøkelsenes konklusjoner skal følges opp med konkrete tiltak for å sikre bygg og teknisk infrastruktur i området.

4.8 Radon

Tekniske krav til gjennomføring av tiltak for å hindre uønskede radonkonsentrasjoner i inneluft skal dokumenteres i byggefasen.

5 REKKEFØLGEBESTEMMELSER

5.1 Rekkefølgebestemmelser – samferdselsanlegg

Offentlig gang-/sykkelveg gjennom planområdet skal opparbeides før bygget tas i bruk.

o_P1 skal ikke opparbeides som parkeringsplass før kapasitet på parkeringsplass innenfor institusjonsområdet o_IN1 er utilstrekkelig.

o_P2 skal ikke opparbeides som parkeringsplass før kapasitet på parkeringsplass o_P1 er utilstrekkelig.

5.2 Rekkefølgebestemmelse – bestemmelsesområde

Bestemmelsesområde #1 (benevnt P1 i reguleringsplan for Skytterhusfjellet vedtatt 29.3.2007) er opparbeidet som parkeringsplass i dag. Brukere av turvegnett, lysløyper, skilekområder og friluftsområder kan benytte parkeringsplassen frem til det er behov for arealet til utvidet sykehusdrift og/eller helikopterlandingsplass.

6 Bebyggelse og anlegg

6.1 Institusjon/sykehus (o_IN1 og o_IN2)

- a) Areal for institusjon/sykehus reguleres til offentlig areal.
- b) Innenfor området kan det føres opp institusjon/sykehus med tilhørende funksjoner.
- c) Det skal innenfor området opparbeides sykkelparkeringsplasser nær hovedinngang og inngang for ansatte.
- d) Det tillates etablert interne veger samt parkeringsplasser inkl. særskilte plasser for orienterings- og bevegelsehemmede.
- e) Det skal dimensjoneres for at kollektivtransport skal kunne kjøre inn til hovedinngangen.
- f) Maksimal tillatt %-BYA for området settes til BYA = 60 %. %-BYA beregnes ut fra samlet areal på områdene for institusjon/sykehus, o_IN1 og o_IN2.
- g) Maksimal byggehøyde skal ikke overstige 5 etasjer over eksisterende terreng (maks. 4,5 m høye etasjer).
- h) Det må avsettes nok areal i sykehusbygget for plassering av transformator med tilhørende høg- og lavspenning. Åpne tekniske anlegg skal integreres i bygningsvolumet, og ligge innenfor byggegrenser og maksimalhøyder. Heissjakt og oppbygg for tekniske installasjoner tillates med en maksimal høyde 1,5 meter over maksimal tillatt gesimshøyde og skal totalt ikke utgjøre mer enn 10 % av bebygd flate.
- i) Areal mot Andrevatn skal være tilgjengelig for offentlig ferdsel. Der det etableres plasser, veger e.l. inntil innsjøen som del av bebyggelsen, skal disse frontene være av en karakter som inviterer til bruk og ferdsel for å oppnå hensiktsmessig bruk og tilgjengelighet.
- j) Randsoner mot Andrevatn sør for sykehusets front skal opprettholdes med mest mulig sammenhengende naturlig vegetasjon.
- k) Det tillates at kanalen på en kortere strekning innenfor formåls grensen bygges over med en konstruksjon eller legges i rør dimensjonert for de vannmengder som kan forekomme, for å knytte parkering o_P1 til institusjonsområdet.
- l) Det tillates nødvendig skråningsutslag for gjennomgående gang/sykkelveg innenfor formålet.

7 Samferdselsanlegg og teknisk infrastruktur

7.1 Generelt

- a) Offentlige trafikkareal med kjøreveg, gang-/sykkelveger, parkeringsplass og annen veggrunn tillates justert. Dette kan gjøres etter detaljert prosjektering av sykehuset og omgivelsene.
- b) Terrenginngrep og utførelsen av sideareal langs veganlegget skal fremgå av byggeplanen, som også skal vise istandsetting, materialbruk og vegetasjon.
- c) Alle kabler som føres inn i området skal føres fram som jordkabler.

7.2 Annen veggrunn teknisk (o_VT)

- a) Areal avsatt til annen veggrunn er offentlig og omfatter grøft, fylling, skjæring og annet kantareal til veg eller gang-/sykkelveg.
- b) I formålet inngår plass til belysning langs gang-/sykkelveg.
- c) Det tillates beplantning innenfor formålet.
- d) Atkomstveg for ambulanse tillates opparbeidet over området o_VT langs Skytterhusfjellveien iht. til illustrasjonsplanen.

7.3 Gang-/sykkelveg (o_GS)

- a) Område merket o_GS er offentlig. Gang-/sykkelvegen skal tilpasses terrenget så langt det er mulig og kan derfor forskyves noe sidelengs.
- b) Gang-/sykkelvegen skal være belyst.
- c) Atkomstveier og internveier til sykehuset tillates ført over gang-/sykkelvegen iht. til illustrasjonsplanen.
- d) En gang-/sykkelvegforbindelse Kirkenes-Hesseng skal være tilgjengelig i anleggsperioden og frem til planlagt gang-/sykkelveg (o_GS) er bygget.

7.4 Parkering (o_P)

- a) Området merket o_P er offentlig. I område o_P1 og o_P2 må grunnen sikres, i henhold til hva som avdekkes for grunnforhold, før ny parkeringsplass kan etableres. Parkeringsplassene asfalteres.
- b) o_P1 skal være offentlig og skal tjene som parkeringsplass for ansatte og besøkende ved behov for ytterligere parkering enn det som planlegges nær sykehusbygget. o_P1/o_P2 kan også tjene brukere av friluftsområdene i planområdet (turvegnett, lysløyper, skilekområder og friluftsområder mm.) på kveldstid og i helger.
- c) Område o_P2 tillates brukt til snøopplag.
- d) I område o_P1 og o_P2 tillates nedgravd nødvendige anlegg for teknisk infrastruktur for å sikre tilstrekkelig kapasitet til og fra sykehuset. Terrenget skal beholdes mest mulig intakt og med vegetasjon frem til det tas i bruk som parkering.

7.5 Landingsplass for helikopter (o_HK1)

- a) Arealet skal brukes til landingsplass for helikopter i ambulanseflyging (ikke allmenn bruk).
- c) Utforming av landingsplassen skal skje i henhold til illustrasjonsplan som vedlegges byggesaken og godkjennes av Sør-Varanger kommune.
- d) Landingsområdet (touch-down) og sikkerhetssone tillates opparbeidet etter krav i Forskrift om utforming av små helikopterplasser (BSL E 3-6).

- e) Navigasjonsinstrumenter, banelys/innflygingslys og eventuelt andre visuelle hjelpemidler, kan etableres etter krav i Forskrift om utforming av små helikopterplasser (BSL E 3-6).
- f) Nødvendige tiltak i grunnen (masseutskiftning og lignende) for å oppfylle de til enhver tid gjeldende krav til bæredyktighet, er tillatt.
- g) Nødvendige terrenginngrep slik som skjæringer og fyllinger skal tilpasses landskapet omkring og gis en visuell god utforming.
- h) Nødvendig atkomst til landingsplassen samt gangbro mellom landingsplassen og sykehuset tillates oppført iht. illustrasjonsplanen.

8 Landbruk, natur og friluftsmål samt reindrift

8.1 Friluftsområde (o_FR)

- a) o_FR er offentlig friluftsområde.
- b) Områder i tilknytning til o_P1/P2 tillates brukt til snøopplag.

9 Grønnstruktur

9.1 Grønnstruktur (o_G)

- a) I sonen o_G1 skal bekkedraget være åpent og området kan opparbeides parkmessig. Det tillates etablering av internveg fra institusjonsområdet o_IN2 til parkering o_P1 over areal regulert grønnstruktur o_G1.
- b) I sonen o_G2 mot lysløypa tillates tilført egnede løsmasser (torv, jord, sand, grus) som forbedring av vekstgrunlaget for etablering av høyere vegetasjon. Tilføring av slike masser og ny beplantning tillates etter godkjent detaljplan. Hogst i sonen som ikke er relatert til forbedring av skiløypa eller omgivelsene omkring denne, tillates ikke.

10 Bruk og vern av sjø og vassdrag

10.1 Friluftsområde (o_FSS)

- a) Friluftsområdet o_FSS er offentlig
- b) Arealet skal brukes til rekreasjon.
- c) Det tillates etablering av nødvendig teknisk infrastruktur gjennom området.

11 Hensynssoner

11.1 Frisiktsoner (H140_1, H140_2 og H140_3)

I frisiktsonene H140_1, H140_2 og H140_3, vist på plankartet, skal det ikke etableres vegetasjon, gjerder, snøopplag eller lignende som er høyere enn 0,5 m planum for tilstøtende vegger.

11.2 Sikringszone for hovedvannledning (H190_1)

I sikringssonen for hovedvannledning (H190_1) skal det ikke gjøres inngrep uten godkjenning fra Sør-Varanger kommune.

11.3 Høyspenningsanlegg

Innenfor faresone i forbindelse med kraftlinjer tillates det satt opp og driftet kraftlinjer (HF). Tiltak i dette området skal godkjennes av linjeeier.

11.4 Bevaring naturmiljø 1 og 2

Det tillates ikke tiltak som kan virke til hinder for regulert bruk.

12 Bestemmelsesområde

12.1 Bestemmelsesområde #1

Ved behov for areal til formål i samsvar med reguleringsformålet, tillates flytting av trykkøkningsstasjon til alternativ lokalisering etter avtale med Sør-Varanger kommune. (Angående parkering vises til rekkefølgebestemmelse 5.2.)

N:\511\22\5112259\DAK\Regulering\Arkiv\VALY_RpNyKirkenesSykehus_omregulering.dwg - EU - Prioritet: 2013-10-24, 13:07:03 - XREF = eu_RpLinjerSkravertekst_RpTegnforklarng_RpTegnforklarng_omregulering_RpTegnforklarng_omregulering_T_Eiendomsgrenser_Sif kart_T_Situasjonsplan

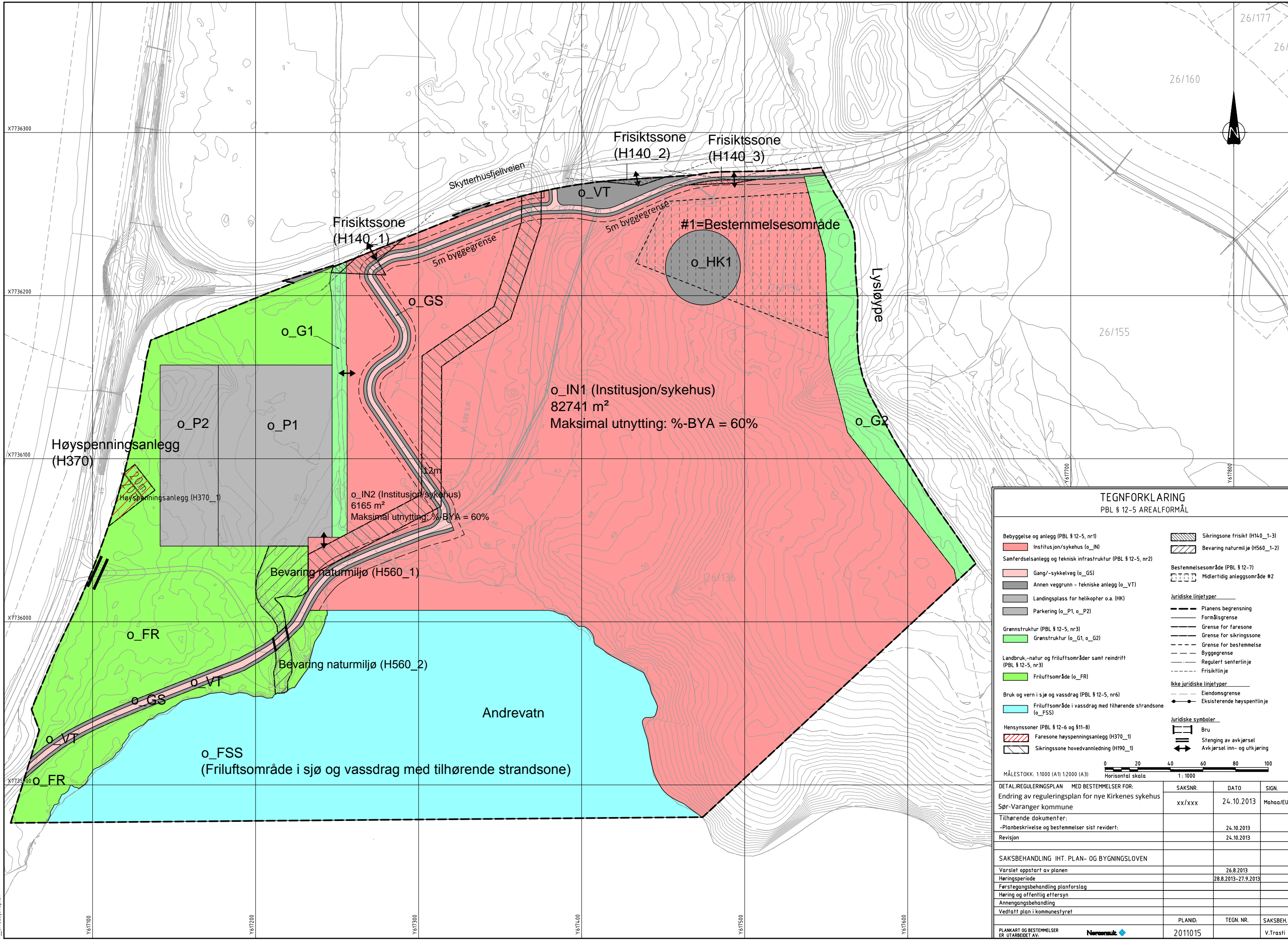

TEGNFORKLARING PBL § 12-5 AREALFORMÅL

<p>Bebyggelse og anlegg (PBL § 12-5, nr1)</p> <ul style="list-style-type: none"> Institusjon/sykehus (o_IN) <p>Samferdselsanlegg og teknisk infrastruktur (PBL § 12-5, nr2)</p> <ul style="list-style-type: none"> Gang/-sykkelveg (o_GS) Annen veggrunn - tekniske anlegg (o_VT) Landingsplass for helikopter o.a. (HK) Parkering (o_P1, o_P2) <p>Grønnstruktur (PBL § 12-5, nr3)</p> <ul style="list-style-type: none"> Grønnstruktur (o_G1, o_G2) <p>Landbruk, -natur og friluftsområder samt reindrift (PBL § 12-5, nr3)</p> <ul style="list-style-type: none"> Friluftsområde (o_FR) <p>Bruk og vern i sjø og vassdrag (PBL § 12-5, nr6)</p> <ul style="list-style-type: none"> Friluftsområde i vassdrag med tilhørende strandsone (o_FSS) <p>Hensynssoner (PBL § 12-6 og §11-8)</p> <ul style="list-style-type: none"> Faresone høyspenningsanlegg (H370_1) Sikringszone hovedvannledning (H190_1) 	<ul style="list-style-type: none"> Sikringszone friskt (H140_1-3) Bevaring naturmiljø (H560_1-2) <p>Bestemmelsesområde (PBL § 12-7)</p> <ul style="list-style-type: none"> Midlertidig anleggsområde #2 <p>Juridiske linjetyper</p> <ul style="list-style-type: none"> Planens begrensning Formålsgrense Grense for faresone Grense for sikringszone Grense for bestemmelse Byggegrense Regulert senterlinje Frisiklinje <p>Ikke juridiske linjetyper</p> <ul style="list-style-type: none"> Eiendomsgrænse Eksisterende høyspentlinje <p>Juridiske symboler</p> <ul style="list-style-type: none"> Bru Stenging av avkjørsel Avkjørsel inn- og utkjøring
--	---

MÅLESTOKK: 1:1000 (A1) 1:2000 (A3) Horisontal skala: 1:1000

DETAILREGULERINGSPLAN MED BESTEMMELSER FOR:	SAKSNR.	DATO	SIGN.
Endring av reguleringsplan for nye Kirkenes sykehus Sør-Varanger kommune	xx/xxx	24.10.2013	Maha/EU
Tilhørende dokumenter:			
-Planbeskrivelse og bestemmelser sist revidert:		24.10.2013	
Revisjon		24.10.2013	
SAKSBEHANDLING IHT. PLAN- OG BYGNINGSLOVEN			
Varstet oppstart av planen		26.8.2013	
Høringsperiode		28.8.2013-27.9.2013	
Førstegangsbehandling planforsteg			
Høring og offentlig ettersyn			
Annengangsbehandling			
Vedtatt plan i kommunestyret			
PLANKART OG BESTEMMELSER ER UTARBEIDET AV:	PLANID:	TEGN. NR.	SAKSBEH.
	2011015		V.Trasti



TEGNFORKLARING

- Tomtegrense
- Inngrepsgrense
- Nye bygninger
- Veger
- Gangstier
- Nye trær
- Innsjø/vann
- Eks. vegetasjon - myr
- Eks. vegetasjon - skog
- Naturlig revegetasjon
- Gressarealer
- Regnbed
- Busker
- Høyder - nye
- Høydekoter eksisterende
- Høydekoter nye
- Terrennmur

B	Reguleringsendring	23.10.13	RP	AV
A	Forprosjekt	26.04.13	RP	AV
REV	TEKST	DATO	SIGN	KONT

Prosjekteringsgruppen NKS

TILTAKSHAVER
Helse Finnmark
PROSJEKT
Nye Kirkenes Sykehus

TEGNING:
SITUASJONSPLAN

TEGNINGSNR:
L 1 700 400 0 00 001
STATUS:
Reguleringsendring

REVNR:
B
TILTAKSADRESSE / GNR/BNR:
GNR 26 / BNR 136
PROSJEKTNR: 2012-62
MÅL / FORMAT: 1 :2000 A3
SIGN: RP

DATO: 26.04.2013
REV DATO: 23.10.2013
KONT: AV

Verte
Verte landskap - arkitektur AS, Postboks 1034,
9503 Alta, +47 78 44 30 33, verte@verte.no

Helse Finnmark

ROS-analyse

Nye Kirkenes sykehus

2013-10-11 Oppdragsnr.5112259



J03	2013-10-11	Revidert etter endring av planområdet og plassering av helikopterlandingsplass	ToAHe	KHMe	MaHaa
B02	2013-10-10	Revidert etter endring av planområdet og plassering av helikopterlandingsplass - fagkontroll	ToAHe	KHMe	
J01		Endelig utgave	McBry	JHSA	EWI
A01		For fagkontroll	McBry	JHSA	
Rev.	Dato:	Beskrivelse	Utarbeidet	Fagkontroll	Godkjent

Dette dokumentet er utarbeidet av Norconsult AS som del av det oppdraget som dokumentet omhandler. Opphavsretten tilhører Norconsult. Dokumentet må bare benyttes til det formål som oppdragsavtalen beskriver, og må ikke kopieres eller gjøres tilgjengelig på annen måte eller i større utstrekning enn formålet tilsier.

Sammendrag

I forbindelse med reguleringsplan for Nye Kirkenes sykehus er det gjennomført en risiko- og sårbarhetsanalyse (ROS-analyse). Analysen er tilpasset plannivået i reguleringsområdet og planområdets kompleksitet. Analysen etterkommer plan- og bygningslovens krav om ROS-analyser ved all planlegging (jf. § 4.4).

Planområdet fremstår generelt, med de tiltak som er beskrevet og forutsatt fulgt, som lite sårbart. Det har blitt utført en innledende fareidentifikasjon og sårbarhetsvurdering av de temaene som gjennom fareidentifikasjonen fremsto som relevante. Følgende farer har blitt utredet:

- Ustabil grunn
- Flom i vassdrag
- Vind/ekstremnedbør
- Skog/lyngbrann
- Transport av farlig gods
- Forurensning i grunn
- Elektromagnetisk stråling
- VA-ledningsnett
- Ny dam Prestvannet
- Helikopterlandingsplass

Det er, gjennom fareidentifikasjon, sårbarhetsvurdering og risikoanalyser, identifisert tiltak som det ut fra samfunnssikkerhetshensyn er nødvendig å gjennomføre for å unngå å bygge sårbarhet inn i dette planområdet. Disse tiltakene er:

- Tiltakshaver må sørge for at det gjennomføres flomsoneberegninger for innsjø og bekk. Nytt sykehus skal dimensjoneres for å tåle en 1000-årsflom.
- Tiltakshaver må vurdere konsekvensreducerende tiltak mht. vind fra sørøst og konsekvenser for ambulansetransport og helikoptertransport.
- Tiltakshaver må sørge for å ha tilgjengelig brannberedskap i byggefasen.
- Det må gjennomføres grundige undersøkelser for å avdekke eventuelle krigsetterlatenskaper i grunnen og håndtere disse på forsvarlig måte. Dette arbeidet er

fullført og ingen farlige eksplosiver identifisert. Varsomhet er likevel anbefalt i det videre arbeidet.

- Tiltakshaver må ivareta hensynssoner ved høyspentanlegg og involvere Varanger KraftNett AS i den videre prosjekteringen (iht. høringsuttalelse fra VKN AS).
- Tiltakshaver må utarbeide plan for omlegging av eksisterende vannledning gjennom planområdet. Planen skal godkjennes av Sør-Varanger kommune. I tillegg må tiltakshaver i samarbeid med vannverket utarbeide plan for hvordan man skal utvikle VA-ledningsnett for å forsyne det nye sykehuset i anleggsperioden og driftsperioden.
- Arealdisponeringen må hensynta beregninger om fremtidig vannivå på Andrevatn og konsekvenser ved dambrudd i ny dam.

ROS-analysen er oppdatert etter en endring av reguleringsplanen i 2013 med grunnlag i en endret plassering av sykehuset og etablering av helikopterlandingsplass.

Innhold

1	Innledning	6
1.1	Bakgrunn	6
1.2	Forutsetninger og avgrensninger	6
1.3	Begreper og forkortelser	7
1.4	Styrende dokumenter	8
1.5	Grunnlagsdokumentasjon	8
2	Om analyseobjektet	10
2.1	Beskrivelse av analyseområdet	10
2.2	Planlagte tiltak	11
3	Metode	12
3.1	Innledning	12
3.2	Fareidentifikasjon	12
3.3	Sårbarhetsvurdering	12
3.4	Risikoanalyse	13
3.4.1	Kategorisering av sannsynlighet og konsekvens	13
3.4.2	Vurdering av risiko	14
3.5	Sårbarhets- og risikoreduserende tiltak	14
4	Fareidentifikasjon og sårbarhetsvurdering	15
4.1	Innledende farekartlegging	15
4.2	Sårbarhetsvurdering	17
4.2.1	Ustabil grunn	17
4.2.2	Flom i vassdrag	17
4.2.3	Vind/ekstremnedbør	18
4.2.4	Skog/lyngbrann	18
4.2.5	Transport av farlig gods	18
4.2.6	Forurensning i grunn	19
4.2.7	Elektromagnetisk stråling	19
4.2.8	VA-ledningsnett	19
4.2.9	Ny dam Prestvannet	19
4.2.10	Etablering av helikopterlandingsplass	19
5	Konklusjon og oppsummering av tiltak	21
5.1	Konklusjon	21
5.2	Risiko- og sårbarhetsreduserende tiltak	22
	Vedlegg I – Risikoanalyser	23

1 Innledning

1.1 BAKGRUNN

Helse Finnmark har igangsatt arbeidet med detaljreguleringsplan med konsekvensutredning for Nye Kirkenes sykehus ved Andrevatn i Sør-Varanger kommune. Dagens sykehus ble ferdigstilt i 1955, og har siden det gjennomgått en rekke ombygginger og utbygginger. Dette har resultert i at sykehuset i dag fungerer dårlig med hensyn til intern logistikk og har lite effektiv utnyttelse av personell.

Hensikten med å bygge nytt sykehus er å bygge et funksjonelt sykehus tilpasset de oppgaver sykehuset har i dag.

Plan- og bygningsloven stiller krav om gjennomføring av risiko- og sårbarhetsanalyser (ROS-analyser) ved all arealplanlegging, jf. § 4.3: *"Ved utarbeidelse av planer for utbygging skal planmyndigheten påse at risiko- og sårbarhetsanalyse gjennomføres for planområdet, eller selv foreta en slik analyse. Analysen skal vise alle risiko- og sårbarhetsforhold som har betydning for om arealet er egnet til utbyggingsformål, og eventuelle endringer i slike forhold som følge av planlagt utbygging. Område med fare, risiko eller sårbarhet avmerkes i planen som hensynssone, jf. §§ 11-8 og 12-6. Planmyndigheten skal i arealplaner vedta slike bestemmelser om utbyggingen i sonen, herunder forbud, som er nødvendig for å avverge skade og tap."*

Byggteknisk forskrift – TEK 10 gir sikkerhetskrav i forhold til naturfare (TEK 10 § 7-1,2,3 og 4), og det er gitt et generelt krav om at byggverk skal utformes og lokaliseres slik at det er tilfredsstillende sikkerhet mot fremtidige naturfarer. Videre stiller NVEs retningslinjer 2-2011 *Flaum og skredfare i arealplaner* krav om at det ikke skal bygges i utsatte områder. Tilsvarende gir andre lover og forskrifter krav om sikkerhet mot farer. Blant annet skal man ta hensyn til beregninger om fremtidens klima. Se oversikt i styrende dokumenter i kapittel 1.4.

Denne ROS-analysen vurderer og analyserer relevante farer, sårbarheter og risikoforhold ved det aktuelle planområdet, og identifiserer behov for sårbarhets- og risikoreduserende tiltak i forbindelse med fremtidig utvikling av området. Forhold knyttet til forventet fremtidig klima er en integrert del av analysen.

1.2 FORUTSETNINGER OG AVGRENSNINGER

Følgende forutsetninger og avgrensninger er gjeldende for denne analysen:

- ROS-analysen er en overordnet og kvalitativ grovanalyse.
- Den er avgrenset til temaet samfunnssikkerhet slik dette brukes av DSB.
- Analysen omfatter farer for 3. person, ytre miljø og materielle verdier.
- Vurderingene i analysen er basert på foreliggende dokumentasjon om prosjektet.

- Analysen tar for seg forhold knyttet til driftsfasen (ferdig løsning), dersom ikke helt spesielle forhold knyttet til anleggsfasen som vil ha betydning for driftsfasen avdekkes.
- Analysen omhandler enkelthendelser, ikke flere uavhengige og sammenfallende hendelser.

1.3 BEGREPER OG FORKORTELSER

Tabell 1.3 Begreper og forkortelser

Uttrykk	Beskrivelse
Konsekvens	Mulig følge av en uønsket hendelse. Konsekvenser kan uttrykkes med ord eller som en tallverdi for omfanget av skader på mennesker, miljø eller materielle verdier. Det vil alltid være usikkerhet knyttet til hva som vil bli konsekvensene.
Risiko	Uttrykk for kombinasjonen av sannsynlighet for og konsekvensen av en uønsket hendelse.
Risikoanalyse	Systematisk fremgangsmåte for å beskrive og/eller beregne risiko. Risikoanalysen utføres ved kartlegging av uønskede hendelser, deres årsaker, sannsynlighet og konsekvenser.
Risikoreduserende tiltak	Tiltak som påvirker sannsynligheten for- eller konsekvensen av en uønsket hendelse. Risikoreduserende tiltak består av forebyggende tiltak og konsekvensreduserende tiltak.
Safety	Sikkerhet mot uønskede hendelser som opptrer som følge av en eller flere tilfældigheter.
Samfunnssikkerhet	Evnen samfunnet har til å opprettholde viktige samfunnsfunksjoner, og å ivareta borgernes liv, helse og grunnleggende behov under ulike former for påkjenninger.
Sannsynlighet	I hvilken grad det er trolig at en hendelse vil kunne inntreffe.
Security	Sikkerhet mot uønskede hendelser som er resultat av overlegg og planlegging.
Sårbarhet	Manglende evne hos et analyseobjekt til å motstå virkninger av en uønsket hendelse, og til å gjenopprette sin opprinnelige tilstand eller funksjon etter hendelsen.
DSB	Direktoratet for samfunnssikkerhet og beredskap
NGU	Norges geologiske undersøkelse
NVE	Norges vassdrags- og energidirektorat

1.4 STYRENDE DOKUMENTER

Tabell 1.4 Styrende dokumenter

Ref.	Tittel	Dato	Utgiver
1.4.1	NS 5814:2008 Krav til risikovurderinger	2008	Standard Norge
1.4.2	Byggteknisk forskrift – TEK 10. Forskrift om tekniske krav til byggverk (Byggteknisk forskrift) FOR-2010-03-26-489	26.3.2010	Kommunal- og regionaldepartementet
1.4.3	Lov om planlegging og byggesaksbehandling (plan- og bygningsloven) (plandelen)	2008	Miljøverndepartementet
1.4.4	Brann- og eksplosjonsvernloven	2002	Justis- og beredskapsdepartementet
1.4.5	Storulykkeforskriften	2005	Justis- og beredskapsdepartementet
1.4.6	Forskrift om strålevern og bruk av stråling	2010	Helse- og omsorgsdepartementet
1.4.7	Samfunnssikkerhet i arealplanlegging	Jan 2010	DSB
1.4.8	Samfunnssikkerhet i plan- og bygningsloven	2011	DSB
1.4.9	NVEs retningslinjer nr. 2-2011: Flaum og skredfare i arealplaner	2011	Norges vassdrags- og energidirektorat
1.4.10	Retningslinjer for Fylkesmannens bruk av innsigelse i plansaker etter plan og bygningsloven	Sept 2010	Direktoratet for samfunnssikkerhet og beredskap
1.4.11	StrålevernInfo 14:2012 Radon i arealplanlegging	2012	Statens strålevern
1.4.12	Havnivåstigning. Estimer av framtidig havnivåstigning i norske kystkommuner. Revidert utgave.	2009	Klimatilpasning Norge

1.5 GRUNNLAGSDOKUMENTASJON

Tabell 1.5 Grunnlagsdokumentasjon

Ref.	Tittel, beskrivelse	Dato	Utgiver
1.5.1	Endring av reguleringsplan for nye Kirkenes sykehus	2013	Helse Finnmark HF
1.5.2	Nye Kirkenes sykehus. Forslag til planprogram for detaljreguleringsplan med konsekvensutredning.	2011	Helse Finnmark HF

1.5.3	Veileder for kartlegging og vurdering av skredfare i arealplaner	2011	NVE
1.5.4	Veileder for vurdering av områdestabilitet ved utbygging på kvikkleire og andre jordarter med sprøbruddegenskaper	2011	NVE
1.5.5	GIS i samfunnssikkerhet og arealplanlegging	2011	DSB, FM Rogaland, FM Hordaland, FM Sogn og Fjordane, Statens kartverk
1.5.6	Håndtering av havnivåstigning i kommunal planlegging		Klimatilpasning Norge
1.5.7	Offisielle kartdatabaser og statistikk		DSB, Miljødirektoratet, NVE, NGU, Statens strålevern, Statens vegvesen, Statens kartverk, m.fl.

2 Om analyseobjektet

2.1 BESKRIVELSE AV ANALYSEOMRÅDET

Analyseområdet ligger i et ubebyggt område nord for Andrevatn i Sør-Varanger kommune. Området grenser mot E6 i vest, en ny vei fra E6 i nord, stigning mot bebyggelsesområdet Skytterhusfjelldraget i øst og innsjøen Andrevatn i sør.

Arealet tenkt til sykehuset ligger helt ned mot Andrevatn og består i dag av lyng på fjellgrunn og gress og myrvegetasjon samt grupper av bjørketrær. Området er flatt og relativt åpent mot sørøst, mer beskyttet mot nordøst. Det renner en bekk mellom Førstevatn og Andrevatn gjennom myrområdet vest på området. Det går en lysløype mellom området og Skytterhusfjellet i øst.

Andrevatn er regulert vassdrag, og benyttes som kilde til prosessvann til Sydvaranger Gruve AS.



(VERTE landskap – arkitektur AS)

2.2 PLANLAGTE TILTAK

Hensikten med reguleringsendringen er å tilrettelegge for ny trase for gang-/sykkelveg, nye atkomster samt helikopterlandingsplass ved sykehuset.

Reguleringsplan for Nye Kirkenes sykehus ble vedtatt i kommunestyremøte 21.11.12. I forbindelse med prosjekteringsarbeid i etterkant av planvedtaket har det blitt klart at grunnforholdene vest på tomta ikke er egnet til bygging, eller ville medføre uforholdsmessig store kostnader for å iverksette nødvendige tiltak. Det er derfor besluttet å flytte atkomster, sykehusets hovedparkering og sykehusbygget noe lenger østover, innenfor det samme planområdet.

3 Metode

3.1 INNLEDNING

Analysen av risiko for menneskers liv og helse, ytre miljø og materielle verdier følger hovedprinsippene i *NS 5814:2008 Krav til risikovurderinger* (ref. 1.4.1).

Risiko knyttes til uønskede hendelser, dvs. hendelser som i utgangspunktet ikke skal inntreffe. Det er derfor knyttet usikkerhet til både om hendelsen inntreffer (sannsynlighet) og omfanget (konsekvens) av hendelsen dersom den inntreffer. Analysen følger også retningslinjene i DSBs veiledning *Samfunnssikkerhet i arealplanlegging* (ref. 1.4.7).

Det er gjennomført en innledende farekartlegging hvor relevante farer tas med videre til en sårbarhetsvurdering. Farer som vurderes med moderat eller høy sårbarhet, vurderes i en detaljert risikoanalyse i Vedlegg I.

Gjennom fareidentifikasjonen, sårbarhetsanalysen og risikovurderingene, vil det bli fremmet tiltak som foreslås implementert. Disse sårbarhets- og risikoreducerende tiltakene oppsummeres i kapittel 5.2.

3.2 FAREIDENTIFIKASJON

Med *fare* menes forhold som kan medføre konkrete stedfestede *hendelser*. En fare er derfor ikke stedfestet og kan representere en gruppe hendelser med likhetstrekk. I kapittel 4.1 gjøres det en systematisk gjennomgang av analyseobjektet i en tabell basert på DSBs veiledning *Samfunnssikkerhet i arealplanlegging* (ref. 1.4.7) og andre veiledninger utarbeidet av relevante myndigheter. Det benyttes oppdaterte kartgrunnlag til fareidentifikasjonen.

3.3 SÅRBARHETSVURDERING

De farer som fremstår som relevante gjennom innledende farekartlegging, tas videre til en sårbarhetsvurdering i kapittel 4.2. I denne analysen graderes sårbarhet slik:

- Svært sårbart
- Moderat sårbart
- Lite sårbart
- Ikke sårbart

Det gjennomføres en detaljert risikoanalyse for farer hvor analyseobjektet fremstår som moderat eller svært sårbart.

Sårbarhet kan omtales som det motsatte av robusthet, og sårbarhetsbegrepet brukes når en er opptatt av konsekvensene av en inntruffet hendelse.

3.4 RISIKOANALYSE

3.4.1 Kategorisering av sannsynlighet og konsekvens

De farer som fremstår med forhøyet sårbarhet i kapittel 4.2, tas videre til en detaljert hendelsesbasert risikoanalyse i Vedlegg I.

Hvor ofte en uønsket hendelse kan inntreffe, uttrykkes ved hjelp av begrepet sannsynlighet.

Konsekvensene er vurdert med hensyn til "Liv og helse", "Ytre miljø" og "Materielle verdier". For "Materiell verdi" inngår også samfunnsverdier, slik som brudd i viktige samfunnsfunksjoner.

Tabell 3.4-1 Sannsynlighetskategorier

Sannsynlighetskategori	Beskrivelse (frekvens)
1. Lite sannsynlig	Sjeldnere enn en gang hvert 1000 år
2. Moderat sannsynlig	Gjennomsnittlig hvert 100-1000 år
3. Sannsynlig	Gjennomsnittlig hvert 10-100 år
4. Meget sannsynlig	Gjennomsnittlig hvert 1-10 år
5. Svært sannsynlig	Oftere enn en gang per år

Tabell 3.4-2 Konsekvenskategorier

Konsekvenskategori	Beskrivelse
1. Svært liten konsekvens	Ingen personskade Ubetydelig miljøskade Materielle skader < 100 000 kr / ingen skade på eller tap av samfunnsverdier
2. Liten konsekvens	Personskade Lokale* miljøskader Materielle skader 100 000 -1 000 000 kr / ubetydelig skade på eller tap av samfunnsverdier
3. Middels konsekvens	Alvorlig personskade Regional** miljøskade, restitusjonstid inntil 1 år Materielle skader 1 000 000 - 10 000 000 kr / kortvarig skade på eller tap av samfunnsverdier
4. Stor konsekvens	Dødelig skade, en person Regional miljøskade, restitusjonstid inntil 10 år Store materielle skader 10 000 000 - 100 000 000 kr/ skade på eller tap av samfunnsverdier med noe varighet
5. Meget stor konsekvens	Dødelig skade, flere personer Irreversibel miljøskade Svært store materielle skader > 100 000 000 kr / varige skader på eller tap av samfunnsverdier

* Med lokale miljøkonsekvenser menes konsekvenser på utslippsområdet eller i umiddelbar nærhet av utslippspunktet.

** Regionale konsekvenser omfatter konsekvenser som strekker seg utenfor planområdet

Sannsynlighets- og konsekvensvurdering av hendelser er bygget på erfaring (statistikk), trender (f.eks. klima) og faglig skjønn.

Dersom farene skred og flom er relevante for planområdet, analyseres disse i henhold til akseptkriterier gitt i TEK10 og det benyttes egne intervaller for sannsynlighet og konsekvens.

3.4.2 Vurdering av risiko

De uønskede hendelsene vurderes i forhold til mulige årsaker, sannsynlighet og konsekvens. Risikoreduserende tiltak vil bli vurdert. I en grovanalyse plasseres uønskede hendelser inn i en risikomatrix gitt av hendelsenes sannsynlighet og konsekvens.

Risikomatriksen har 3 soner:

GRØNN	Akseptabel risiko - risikoreduserende tiltak er ikke nødvendig, men bør vurderes
GUL	Akseptabel risiko - risikoreduserende tiltak må vurderes
RØD	Uakseptabel risiko - risikoreduserende tiltak er nødvendig

Akseptkriteriene for risiko er gitt av de fargede sonene i risikomatriksen nedenfor.

Tabell 3.4-3 Risikomatrixe

SANNSYNLIGHET	KONSEKVENS				
	1. Svært liten	2. Liten	3. Middels	4. Stor	5. Meget stor
5. Svært sannsynlig					
4. Meget sannsynlig					
3. Sannsynlig					
2. Moderat sannsynlig					
1. Lite sannsynlig					

3.5 SÅRBARHETS- OG RISIKOREDUSERENDE TILTAK

Med risikoreduserende tiltak mener vi sannsynlighetsreduserende (forebyggende) eller konsekvensreduserende tiltak (beredskap) som bidrar til å redusere risiko, for eksempel fra rød sone og ned til akseptabel gul eller grønn sone i risikomatriksen. De risikoreduserende tiltakene medfører at klassifisering av risiko for en hendelse forskyves i matrisen.

Hendelser i matrisens røde områder – risikoreduserende tiltak er nødvendig

Hendelser som ligger i det røde området i matrisen, er hendelser (med tilhørende sannsynlighet og konsekvens) vi på grunnlag av kriteriene ikke kan akseptere. Dette er hendelser som **må** følges opp i form av tiltak. Fortrinnsvis omfatter dette tiltak som retter seg mot årsakene til hendelsen, og på den måten reduserer sannsynligheten for at hendelsen kan inntreffe.

Hendelser i matrisens gule områder – tiltak bør vurderes

Hendelser som befinner seg i det gule området, er hendelser som ikke direkte er en overskridelse av krav eller akseptkriterier, men som krever kontinuerlig fokus på risikostyring. I mange tilfeller er dette hendelser som man ikke kan forhindre, men hvor tiltak **bør** iverksettes så langt dette er hensiktsmessig ut i fra en kost/nytte-vurdering.

Hendelser i matrisens grønne områder – akseptabel risiko

Hendelser i den grønne sonen i risikomatriksen innebærer akseptabel risiko, dvs. at risikoreduserende tiltak ikke er nødvendig. Dersom risikoen for disse hendelsene kan reduseres ytterligere uten at dette krever betydelig ressursbruk, bør man imidlertid også vurdere å iverksette tiltak også for disse hendelsene.

4 Fareidentifikasjon og sårbarhetsvurdering

4.1 INNLEDENDE FAREKARTLEGGING

Nedenfor følger en oversikt over relevante farer for planområdet. Oversikten tar utgangspunkt i DSBs veiledning *Samfunnssikkerhet i arealplanleggingen*, men tar også for seg forhold som etter faglig skjønn vurderes som relevante for dette analyseobjektet.

Fare	Vurdering
NATURBASERTE hendelser er avgrenset til de naturlige, stedlige forholdene som gjør at arealet kan motstå eller avgrense konsekvensene av uønskede hendelser	
Rasfare/skredfare (snø, is, stein, leire, jord)	Området er ikke ras- eller skredutsatt. <i>Temaet vurderes ikke.</i>
Ustabil grunn	Det er varierende grunnforhold innenfor planområdet. Temaet vurderes.
Flom i vassdrag (herunder isgang)	Planområdet ligger inntil innsjøen Andrevatn. Det går en bekk mellom Førstevatn og Andrevatn på vestlige del av planlagt byggeområde (under planlagt parkeringsplass). Temaet vurderes.
Springflo/stormflo/bølgeoppskylling	Området ligger ikke i umiddelbar nærhet til sjøen. <i>Temaet vurderes ikke.</i>
Vind/ekstremnedbør	Området er ikke særlig utsatt for ekstremnedbør. Området ligger utsatt for vind fra sørøst, som er fremherskende vindretning vinter. Temaet vurderes.
Havnivåstigning	Området ligger ikke i umiddelbar nærhet til sjøen. <i>Temaet vurderes ikke.</i>
Skog- / lyngbrann	Anleggsfasen kan føre til økt skog/lyngbrannfare. Temaet vurderes.
Radon	Det er ikke identifisert høye forekomster av radon eller alunskifer i området. Teknisk forskrift inneholder imidlertid tekniske krav til gjennomføring av tiltak for å hindre uønskede radonkonsentrasjoner i inneluft. Disse forutsettes fulgt av utbygger. <i>Vurderes ikke nærmere her.</i>

Fare	Vurdering
VIRKSOMHETSBASERT FARE	
Brann/eksplosjon ved industrianlegg	Det er ikke lokalisert slike anlegg i nærheten av tiltaksområdet. Vi forutsetter at brann- og eksplosjonsfarlige stoffer på sykehuset oppbevares beskyttet og i henhold til lover og forskrifter. <i>Temaet vurderes ikke videre her.</i>
Kjemikalieutslipp og annen akutt forurensning	Et sykehus oppbevarer kjemikalier og andre kilder til akutt forurensning. Vi forutsetter at disse oppbevares beskyttet og i henhold til lover og forskrifter. <i>Temaet vurderes ikke videre her.</i>
Transport av farlig gods	Planområdet ligger inntil E6 hvor man forventer at det transporteres farlig gods. Temaet vurderes.
Forurensning i grunn	Det er registrert krigsetterlatenskaper i området. Temaet vurderes.
Elektromagnetisk stråling	Varanger KraftNett AS har anlegg på området. Temaet vurderes.
INFRASTRUKTUR	
VA-anlegg	Det ligger ikke VA-anlegg på eller i umiddelbar nærhet til planområdet. <i>Temaet vurderes ikke.</i>
VA-ledningsnett	Det går en vannledning gjennom planområdet i dag. Temaet vurderes.
Trafikksikkerhet	Utredes som eget tema. <i>Vurderes ikke her.</i>
Eksisterende kraftstasjon/ el-forsyning	Tiltaket medfører behov for økt forsyning av kraft til området. Ansvarlig kraftselskap er inne i planprosessen og ivaretar dette sammen med tiltakseier. <i>Temaet vurderes ikke videre her.</i>
Drikkevannskilder	Området ligger ikke i umiddelbar nærhet til drikkevannskilde. <i>Temaet vurderes ikke.</i>
SÅRBARE OBJEKTER: Anlegg, bygg, natur og kulturområder som er sårbare	
Helse- og omsorgsinstitusjoner	Det ligger ikke andre helse- og omsorgsinstitusjoner i nærheten av tiltaket. <i>Temaet vurderes ikke.</i>
Viktige offentlige bygg	Det ligger ikke andre viktige offentlige bygg i nærheten av tiltaket. <i>Temaet vurderes ikke.</i>
Kulturminne	Utredes som eget tema. <i>Vurderes ikke her.</i>
TILSIKTEDE HANDLINGER: Forhold ved analyseobjektet som gjør det sårbart for tilsiktede handlinger	

Fare	Vurdering
Tilsiktede handlinger	Det er ingen forhold ved analyseobjektet som gjør at det er utsatt for tilsiktede handlinger. <i>Temaet vurderes ikke.</i>
SÆRSKILTE FORHOLD VED OMRÅDET	
Støy	Utredes som eget tema. <i>Vurderes ikke her.</i>
Etablering av ny dam Prestvannet	Det er gitt konsesjon for bygging av dam i Prestvannet. Dette vil påvirke Andrevatn. Temaet vurderes.
Etablering av helikopterlandingsplass	Helse Nord har stilt krav om etablering av en helikopterlandingsplass i tilknytning til sykehuset. Temaet vurderes.

4.2 SÅRBARHETSVURDERING

Følgende uønskede hendelser fremsto i fareidentifikasjonen som relevante, og det gjøres en sårbarhetsvurdering av disse:

- Ustabil grunn
- Flom i vassdrag
- Vind/ekstremnedbør
- Skog/lyngbrann
- Transport av farlig gods
- Forurensning i grunn
- Elektromagnetisk stråling
- VA-ledningsnett
- Ny dam Prestvannet
- Helikopterlandingsplass

4.2.1 Ustabil grunn

Det er gjennomført grunnundersøkelser i det tidligere planområdet sommeren 2012. Se vedlagte rapport til planbeskrivelsen.

Alle sonderingene er avsluttet i berg eller antatt berg, bergoverflaten varierer mellom kote 45 og kote 59. I vestre del varierer løsmassemektigheten mellom 0 og 10 m. Det er generelt liten sonderingsmotstand og antas å være torv over bløt leire, stedvis tynt dekke over berg. I østre del er det flere fjellboringer og største påviste løsmasseykkelse er ca. 6 m. Stedvis er det lag med faste masser over berg og stedvis er det bløte masser som antas å være torv over silt/leire.

På bakgrunn av grunnforholdene er bygget flyttet lenger øst på tomten. Utbyggingsområdet vurderes med det som lite sårbart for ustabil grunn og det utføres ingen risikoanalyse.

4.2.2 Flom i vassdrag

Planområdet ligger inntil innsjøen Andrevatn. Det bør vurderes å gjøres flomsoneberegning for innsjøen, og resultatene eventuelt hensyntas i arealdisponeringen. Ved bygging av kritiske samfunnsfunksjoner skal man dimensjonere for å tåle en 1000-årsflom.

Det går også en mindre bekk gjennom planområdet. Denne renner ut i Andrevatn. I forbindelse med bygging av nytt sykehus, skal bekken trolig lukkes en kort strekning, men holdes i hovedsak åpen. Vanngjennomstrømning blir som i dag.

Bekken er liten, og området er ikke preget av store nedbørsperioder. Likevel bør man vurdere å gjøre flomsoneberegninger for bekken slik at det nye løpet legges hensiktsmessig i forhold til slike forhold. Forskning viser at fremtidens klima trolig blir preget av større nedbørsmengder enn i dag, noe som også kan øke flomfare.

Forutsatt at anbefalte tiltak gjennomføres, vurderes området som lite sårbart for flom i vassdrag, og et gjøres ikke en risikoanalyse.

4.2.3 Vind/ekstremnedbør

Planområdet ligger utsatt for vind fra sørøst, som er fremherskende vindretning om vinteren. Dette gjør at sykehusområdet kan være sårbart for snøfokk vinterstid, og sterk vind.

Området vurderes som moderat sårbart for vind/ekstremnedbør, og det gjøres en risikoanalyse.

4.2.4 Skog/lyngbrann

Området vil ha økt skog/lyngbrannfare i utbyggingsfasen på grunn av bruk av varmekilder i byggeprosessen. For å unngå at dette øker faren for brann i området, må man ha tilgjengelige brannslukningsressurser i denne fasen.

Det er ikke særlige forhold som tilsier at skog/lyngbrannfaren i området øker i sykehusets driftsfase.

Forutsatt at man sikrer brannberedskap, vurderes området som lite sårbart for skog/lyngbrann. Det gjøres ikke en risikoanalyse.

4.2.5 Transport av farlig gods

Planområdet ligger inntil E6, noe som gir en forventning om at det transporteres farlig gods i nærheten av sykehuset.

Årlig mottar DSB 50-60 rapporter om hendelser med transport av farlig gods i Norge. Dette tallet omfatter også hendelser med farlig gods på jernbane. Det er rimelig å anta at hendelser med farlig gods vil forekomme hyppigst i de områdene hvor det fraktes mest gods (rundt de store byene og langs hovedtrafikkårene). I de fleste tilfellene fører en hendelse med farlig gods til akutt utslipp til grunnen. Andelen hendelser hvor det vil oppstå en brann eller eksplosjon er erfaringsmessig svært lav.

Det er ikke grunn til å tro at det transporteres mye farlig gods på strekningen. E6 har sitt nordlige endepunkt i Kirkenes, noe som innebærer at denne delen av europaveien kun har trafikk som skal til og fra Kirkenes. Den inneholder ikke farlige kryss, brå svinger eller andre spesielle risikoforhold. En rundkjøring knytter veien til sykehuset til E6.

Området vurderes som lite sårbart for ulykker med transport av farlig gods. Det gjøres ikke en risikoanalyse.

4.2.6 Forurensning i grunn

Det er registrert krigsetterlatenskaper etter 2. verdenskrig i Andrevatn. Dette er eksplosiver som er dumpet i innsjøen. Det er ikke gjort undersøkelser om det også finnes slik forurensning i grunnen på planområdet. Området er heller ikke kartlagt med hensyn til annen grunnforurensning.

Området vurderes som moderat sårbart for forurensning i grunn, og det gjøres en risikoanalyse.

4.2.7 Elektromagnetisk stråling

Varanger Kraftnett AS har anlegg innenfor planområdet. Kraftselskapet må kontaktes for å få utfyllende informasjon om anlegget og ivareta eventuelle hensynssoner.

Det vil også etableres høyspentanlegg og lavspenninganlegg i forbindelse med bygging av sykehuset. Også her må utbygger ivareta reglement om hensynssoner for å hindre skadelig elektromagnetisk stråling.

Forutsatt at hensynssoner ivaretas, vurderes området som lite sårbart for elektromagnetisk stråling. Det gjøres ikke en risikovurdering.

4.2.8 VA-ledningsnett

Det går i dag en 500 mm vannledning gjennom planområdet. Sør-Varanger kommune har allerede påpekt at denne må håndteres av tiltakshaver, i prinsippet omlegges. Plan for omlegging skal godkjennes av kommunen.

Forutsatt at vannledningen håndteres, vurderes området som lite sårbart for påvirkning på eksisterende VA-ledningsnett. Det gjøres ikke en risikovurdering.

4.2.9 Ny dam Prestvannet

Det er gitt konsesjon for å bygge ny dam i Prestvannet. Dette kan påvirke Andrevatn og området rundt ved at Andrevatn får lavere vannspeil enn i dag. Konsesjonen innebærer at nivået på Andrevatn kan variere mellom 45,55 høyest og 44,55 lavest. Beregninger for hvor vannet legger seg i landskapet på disse nivåene må legges inn i utbyggingsplanene for sykehuset.

I tillegg vil et dambrudd gi konsekvenser for Andrevatn og området rundt. Det er tiltakshaver for dam sitt ansvar å utføre dambruddsbølgeberegninger for dammen. Resultatene må hensyntas i arealdisponeringen.

Området vurderes i dag som lite sårbart for forhold knyttet til ny dam i Prestvannet. Arealdisponeringen for området må imidlertid hensynta beregninger for fremtidig nivå på Andrevatn og dambruddsbølgeberegninger for den nye dammen. Det gjøres ikke en risikoanalyse.

4.2.10 Etablering av helikopterlandingsplass

Helse Nord har stilt krav til dedikert helikopterlandingsplass ved sine sykehus, inkludert Nye Kirkenes sykehus. Landingsplassen skal utformes i henhold til de krav som Luftfartsverket setter.

Landingsplassen vil bli etablert etter forskrift om utforming av små helikopterplasser (BSL E 3-6). Reglene kommer til å endres slik at de er i overensstemmelse med internasjonale regler (IACO Annex 14). Et nasjonalt landingsplassprosjekt vil bli ferdigstilt i løpet av dette året. Blant annet er følgende anbefalinger gitt, og vil med stor sannsynlighet bli tatt med i sluttrapporten: Alle sykehus

med landingsplass må dimensjonere for det største aktuelle redningshelikopteret, dvs en landingsplass med fast dekke på diameter 22,8m. Utenfor dette området må det være et sikkerhetsområde (hinderfritt), som gjør at landingsplassen er på minimum diameter 45,6m.

Det er vurdert flere alternative plasseringer for helikopterlandingsplassen. Avstand til ambulanse- og akuttinngangen har vært sentralt i vurderingen av plassering av landingsplassen, og ønske om direkte inn- og uttransport uten behov for omlastning av pasient til bil eller ambulanse. Landingsplassen er dermed foreslått plassert så tett som mulig på bygningsmassen for å muliggjøre gang- og båretransport.

Landingsplassen er lokalisert nordøst for nytt sykehus. Den er plassert 6 m over inngangsetasjen og nært fra ambulansemottaket. Heis kreves for transport mellom landingsplass og ambulansegård, eller transport med ambulanse med ankomst nord for landingsplassen. Kjørbar gangveg må bygges. Eventuell senere bygging av ambulansestasjon er ikke forhindre ved denne plasseringen. Det kreves egen konsesjonssøknad til Luftfartstilsynet og denne vil utarbeides i etterkant av reguleringsendringen.

Det vil være sykehuset (Helse Finnmark HF) som søker konsesjon om bruk av landingsplassen og det vil kun være flyaktivitet knyttet til sykehuset på landingsplassen. Landingsplassen vil dermed ikke være åpen for andre aktører. Det er derfor ikke usikkerhet til aktivitetsnivået på landingsplassen. Det forventes at helikoptertrafikk i all hovedsak vil være med helikoptertypen Agusta Westland AW139 som er det største ambulanshelikopteret som i dag benyttes i Nord-Norge, og det vil i konsesjonssøknad for landingsplassen legges til grunn at antall flyvninger vil være begrenset til ca. en hendelse i uken og totalt rundt 50 hendelser i året.

For vurdering av støy fra helikopter, se planbeskrivelsen.

Området vurderes som lite sårbart for etablering av helikopterlandingsplass og det utføres ingen risikoanalyse.

5 Konklusjon og oppsummering av tiltak

5.1 KONKLUSJON

I forbindelse med reguleringsplan for Nye Kirkenes sykehus er det gjennomført en risiko- og sårbarhetsanalyse (ROS-analyse). Analysen er tilpasset plannivået i reguleringsområdet og planområdets kompleksitet.

Det ble gjennom fareidentifikasjonen identifisert følgende farer som ble analysert med hensyn til sårbarhet:

- Ustabil grunn
- Flom i vassdrag
- Vind/ekstremnedbør
- Skog/lyngbrann
- Transport av farlig gods
- Forurensning i grunn
- Elektromagnetisk stråling
- VA-ledningsnett
- Ny dam Prestvannet
- Etablering av helikopterlandingsplass

For temaene ustabil grunn, flom i vassdrag, skog/lyngbrann, transport av farlig gods, elektromagnetisk stråling, VA-ledningsnett, ny dam Prestvannet og etablering av helikopterlandingsplass ble sårbarheten vurdert som liten til middels forutsatt at identifiserte tiltak blir gjennomført. Disse tiltakene er oppsummert i kapittel 5.2. Det ble ikke utført risikoanalyse for disse temaene.

For temaene vind/ekstremnedbør og forurensning i grunn ble det gjennomført risikoanalyser. Alle disse tre temaene havnet i rød risikokategori. For forurensning i grunn er dette mye grunnet stor usikkerhet. Ved å gjennomføre nødvendige tiltak identifisert i risikoanalysene og oppsummert i kapittel 5.2. er det i stor grad mulig å redusere risikoen for disse.

5.2 RISIKO- OG SÅRBARHETSREDUSERENDE TILTAK

Fare	Tiltak
Flom i vassdrag	Tiltakshaver må sørge for at det gjennomføres flomsoneberegninger for innsjø og bekk. Nytt sykehus skal dimensjoneres for å tåle en 1000-årsflom.
Vind/ekstremnedbør	Tiltakshaver må vurdere konsekvensreduserende tiltak mht. vind fra sørøst og konsekvenser for ambulansetransport og helikoptertransport.
Skog/lyngbrann	Tiltakshaver må sørge for å ha tilgjengelig brannberedskap i byggefasen.
Forurensning i grunn	Det må gjennomføres grundige undersøkelser for å avdekke eventuelle krigsetterlatenskaper i grunnen. Håndtere disse på forsvarlig måte. Dette arbeidet er fullført og ingen farlige eksplosiver identifisert. Varsomhet er likevel anbefalt i det videre arbeidet.
Elektromagnetisk stråling	Tiltakshaver må ivareta hensynssoner ved høyspentanlegg. Involvere Varanger KraftNett AS i den videre prosjekteringen (iht. høringsuttalelse fra VKN AS).
VA-ledningsnett	Tiltakshaver må utarbeide plan for omlegging av eksisterende vannledning gjennom planområdet. Planen skal godkjennes av Sør-Varanger kommune. I tillegg må tiltakshaver i samarbeid med vannverket utarbeide plan for hvordan man skal utvikle VA-ledningsnett for å forsyne det nye sykehuset i anleggsperioden og driftsperioden.
Ny dam Prestvannet	Arealdisponeringen må hensynta beregninger om fremtidig nivå på Andrevatn og konsekvenser ved dambrudd i ny dam.

Vedlegg I – Risikoanalyser

Hendelse 1 – Vind/ekstremnedbør

Drøfting av sannsynlighet:

Vind fra sørøst er dominerende i dette området om vinteren. Området ligger relativt utsatt for denne. Forskning viser også at fremtidens klima trolig blir preget av hyppigere forekomst av sterk vind og storm. Sannsynligheten for sterk vind som kan gi negative konsekvenser dersom dette ikke hensyntas, er derfor vurdert som stor.

Drøfting av konsekvens:

Liv og helse: Sterk vind kan føre til problemer med helikoptertrafikk. Sterk vind med snøfokk kan skape problemer for helikoptertrafikk og ambulansetransport. I ytterste konsekvens kan dette føre til tap av menneskeliv. Konsekvensene anses derfor som opp mot store. Det er imidlertid mulig å sterkt redusere konsekvensene av sterk vind ved å bygge inn løsninger som gir le for vinden på kritiske områder.

Miljø: Sterk vind vil ikke føre til miljøskader.

Materielle verdier: Sterk vind kan føre til mindre materielle skader.

Oppsummering:

Verdi	Sannsynlighet					Konsekvens					Risiko		
	1	2	3	4	5	1	2	3	4	5			
Liv og helse				X					X				X
Ytre miljø				X		X						X	
Materielle verdier				X		X						X	

Hendelse 2 – Forurensning i grunn

Drøfting av sannsynlighet:

Det er registrert rester av eksplosiver fra 2. verdenskrig i Andrevatn. Området rundt er ikke kartlagt, og det vurderes som moderat sannsynlig at det også kan forekomme slik forurensning i grunnen på planområdet.

Drøfting av konsekvens:

Liv og helse: Dersom det finnes udetonerte eksplosiver i grunnen kan konsekvensene for liv og helse være store. Ved å gjennomføre undersøkelser av grunnen og håndtere eventuelle eksplosiver/annen forurensning på en forsvarlig måte, vil konsekvensene sterkt reduseres.

Miljø: Kun lokale konsekvenser.

Materielle verdier: Kun mindre konsekvenser.

Oppsummering:

Verdi	Sannsynlighet					Konsekvens					Risiko		
	1	2	3	4	5	1	2	3	4	5			
Liv og helse			X						X				X
Ytre miljø			X			X						X	
Materielle verdier			X			X						X	



SØR-VARANGER KOMMUNE

Boks 406, 9915 Kirkenes
Tlf. 78 97 74 00. Faks 78 99 22 12
E-post: postmottak@sor-varanger.kommune.no
www.svk.no

SAKSFRAMLEGG Sak til politisk behandling

Saksbehandler: Vegar Nilsen Trasti Virksomhetsleder: , tlf.	Dato: 16.10.2013
Arkivkode: K2-L12, GBN-32/51	Arkivsaksnr.: 12/2025
Saksordfører: Roger Bruer	

SAKSGANG		
Behandling:	Møtedato:	Saksnr.:
Utvalg for plan og samferdsel	07.11.2013	083/13
Rådet for likestilling av funksjonshemmede	26.11.2013	015/13

FORSLAG TIL DETALJREGULERING FOR LILLE KARPBUKT - GNR 32, BNR 51 I JARFJORD

Vedlagte dokumenter:

Nr.	Dok.dato	Tittel
1	16.10.2013	BESKRIVELSE LILLE KARPBUKT 081013
2	16.10.2013	BESTEMMELSER LILLE KARPBUKT 081013
3	16.10.2013	PLANKART LILLE KARPBUKT 081013
4	16.10.2013	ROS-ANALYSE LILLE KARPBUKT

Dokumenter i saken:

<u>Dok.dato</u>	<u>Type</u>	<u>Avsender/mottaker</u>	<u>Tittel</u>

29.12.2010	I	Fiskebeck AS	VARSEL OM REGULERINGSOPPSTART KARPBUKT
05.01.2011	U	Fiskebeck Prosjekt AS v/ Jens-Åge	ANGÅENDE VARSEL OM OPPSTART 32/51 , MANGLENDE VARSLING
06.01.2011	I	Varanger Kraftnett AS	VARSEL OM REGULERINGSOPPSTART 32/51
07.01.2011	I	Reindriftsforvaltningen Øst-Finnmark	VEDRØRENDE VARSEL OM OPPSTART AV REGULERINGSPLANARBEID I LILLE
20.01.2011	I	sentraladministrasjonen Finnmark	UTTAELSE TIL REGULERINGSOPPSTART 32/51 LILLE KARPBUKT, SØR-VARANGER
26.01.2011	I	Sametinget	VEDR. REGULERING AV 32/51, LILLE KARPBUKT, JARFJORD - VARSEL OM
26.01.2011	I	Fylkesmannen i Finnmark	INNSPILL TIL REGULERINGSPLAN FOR 32/51, LILLE KARPBUKT I JARFJORDEN
01.09.2011	I	Fiskebeck Prosjekt AS	PLANPROGRAM FOR KONSEKVENsutredning - REGULERING
19.09.2011	U	Fiskebeck Prosjekt AS v/Jens-Åge	TILBAKEMELDING DIV. REG.PLANER
21.12.2011	I	Fiskebeck Prosjekt AS	FORSLAG TIL PLANPROGRAM KONSEKVENsutredning, FORSLAG TIL
29.12.2011	U	Fiskebeck Prosjekt v/Jens-Åge Mikkola	VEDRØRENDE PLANPROGRAM FOR LILLE KARPBUKT
28.06.2012	I	Sametinget	UTTAELSE ETTER BEFARING AV REGULERINGSPLAN FOR 32/51, LILLE
14.09.2012	U	Saksbehandler Vegar N. Trasti	MELDING OM VEDTAK FRA UTVALG FOR PLAN OG SAMFERDSEL 13.09.12:
19.09.2012	U	Arnt Marthinussen; Sametinget	MELDING OM VEDTAK: DETALJREGULERING FOR LILLE
15.03.2013	I	Norges vassdrags- og energidirektorat	INNSPILL - VARSEL OM OPPSTART AV REGULERINGSPLAN LILLE KARPBUKT 32/51
11.06.2013	I	Fiskebeck Prosjekt AS	FORSLAG TIL DETALJREGULERING LILLE KARPBUKT
12.08.2013	U	Fiskebeck Prosjekt AS	VEDRØRENDE FORSLAG TIL DETALJREGULERING LILLE KARPBUKT,
19.09.2013	I	Fiskebeck Prosjekt AS	VEDRØRENDE DETALJREGULERING LILLE KARPBUKT
08.10.2013	U	Fiskebeck Prosjekt AS	VEDRØRENDE DETALJREGULERING LILLE KARPBUKT, MERKNADER FOR UTBEDRING
08.10.2013	I	Fiskebeck Prosjekt AS	LILLE KARPBUKT KORRIGERT DETALJREGULERING
14.10.2013	U	Arnt Marthinussen	VEDRØRENDE PLANFORSLAG FOR LILLE KARPBUKT GNR 32, BNR 51
07.11.2013	U	Saksbehandler Vegar N. Trasti	MELDING OM VEDTAK FRA UTVALG FOR PLAN OG SAMFERDSEL 07.11.13: FORSLAG

08.11.2013	U	HANSEN INGVALD GUTTORM;	FORSLAG TIL DETALJREGULERING FOR LILLE KARPBUKT GNR 32, BNR 51 UTLAGT
12.11.2013	I	Raymond Nilsen	UTTAELSE - DETALJREGULERING AV LILLE KARPDALLEN

Kort sammendrag:

Eierne av gnr. 32, bnr. 51 i Lille Karpbuk i Jarfjord har fått utarbeidet forslag til detaljregulering for eiendommen. Det planlegges for fradeling av 8 hyttetomter samt fradeling til 5 eksisterende hytter i planområdet. Det planlegges utvidelse av naustområde ved eksisterende naust. Planforslaget legges fram for førstegangsbehandling etter plan- og bygningslovens kapittel 12.

Faktiske opplysninger:

Eierne av gnr. 32, bnr. 51 har fått utarbeidet forslag til detaljregulering for Lille Karpbuk, kontaktperson for eierne er Arnt Marthinussen.

Planforslaget er utarbeidet av Fiskebeck Prosjekt AS.

Planforslaget omfatter eiendommen (gnr. 32, bnr. 51), som ligger i Lille Karpbuk i Jarfjord. Planområdet er på ca 99 daa. Eiendommen strekker seg fra sjøen i Lille Karpbuk og sørover. Mot vest er eiendommen avgrenset av Vesterelva. Fylkesvei 886 til Grense Jakobselv krysser eiendommen fra vest til øst. Området er benevnt som LNF-område i Sør-Varanger kommunes arealplan (2004-2016).

Planforslaget legger til rette for fradeling av 8 hyttetomter og fradeling til 5 eksisterende hytter i planområdet. Det er på eiendommen tre eksisterende hytter mellom fylkesveien og sjøen og to eksisterende hytter i tillegg til våningshus sør for veien. Nye hyttetomter planlegges på del av eiendommen sør for fv886. Det planlegges felles adkomstveier og parkeringsplasser samt utvidelse av eksisterende naustområde.

Planforslaget består av følgende dokumenter:

- Planbeskrivelse (08.10.13)
- Reguleringsbestemmelser (08.10.13)
- Plankart (08.10.13)
- Risiko og sårbarhetsanalyse (12.09.13)

Planforslaget med planbeskrivelse gir en nærmere beskrivelse av planforslaget. Rådmannen forutsetter at Utvalg for Plan og Samferdsel setter seg inn i det vedlagte planmateriale og vil her ikke gjengi dette i detalj.

Planspørsmålet ble lagt fram for Utvalg for Plan og Samferdsel i møte 13.09.12, sak 106/12 med følgende vedtak:

”

I medhold av forskrift om konsekvensutredning etter plan- og bygningsloven, § 5 finner ikke Utvalg for Plan og Samferdsel at tiltaket faller innunder forskriftens oppfangskriterier. I medhold av plan- og bygningslovens § 12-3 andre ledd, anbefaler Utvalg for Plan og Samferdsel at planarbeidet for detaljregulering av eiendom med gnr. 32, bnr. 51 videreføres. Det stilles ikke krav om planprogram eller konsekvensutredning for detaljreguleringen.

Utvalgets begrunnelse:

Utvalg for Plan og Samferdsel støtter seg til administrasjonens vurderinger etter plan- og bygningsloven med forskrift om konsekvensutredning over. Utvalget vurderer at planarbeidet ikke faller innunder oppfangskriteriene i forskriftens § 4, bokstav a-k, og finner dermed at planarbeidet ikke vil gi vesentlige virkninger for miljø og samfunn iht. forskriften.

”

Vurderinger:

Planområdet ligger i et område som i Kommuneplanens arealdel er avsatt til Landbruks-, Natur- og Friluftsområdet, samt Reindrift. Planspørsmålet ble forhåndsvurdert av Plan og Samferdsels i møte 13.09.12, sak 106/12. Rådmannen finner at planforslaget er i tråd med skisser presentert ved Utvalgets behandling.

Planforslaget legger til rette for bygging av hytter med tilhørende badstu og uthus inntil 3 bygg, samlet bebygd areal maks 150m², det legges opp til å tillate innlagt strøm og vann. Dette er slik Rådmannen ser det i tråd med retningslinjene for ny fritidsbebyggelse i kommuneplanens arealdel. Det synes positivt at planforslaget legger opp til fortetting av allerede eksisterende bebyggelse, dette gjelder også for utvidelsen av naustområdene. For øvrig vurderes det at planforslaget legger opp til en bevaring av eiendommens arealer utover planlagt bebyggelse.

Rådmannen støtter seg til forslagsstillers vurderinger vedrørende innspill til planarbeidet, referert i planbeskrivelsens kapittel 6. Etter Rådmannens vurdering er de innkomne innspill godt ivaretatt i planforslaget, jf. planbeskrivelsens kapittel 6. Rådmannen vil her peke på følgende tema:

Vesterelva:

Elva er etter Rådmannens kjennskap til området mer en bekk for å regne, det vurderes at hensynssonen langs vassdraget ivaretar evt flomsone og kantsone til denne.

ROS-analyse:

Fv.886 krysser planområdet og det kan derfor oppstå uønskede hendelser vedrørende trafikk. Det er av forslagsstiller gjennomført risiko og sårbarhetsanalyse for tema trafikkstøy, -støv og trafikkulykker. Rådmannen støtter seg til de vurderinger som er gjort av forslagsstiller for temaet i ROS-analysen, trafikken på fv.886 vurderes som liten. Slik rådmannen ser det vil nye hytter ikke legges nærmere veien enn eksisterende og håndtering av trafikkstøy vurderes tilfredsstillende etter krav i TEK10. Når det gjelder trafikkulykker vil det ikke anlegges nye avkjørsler, men eksisterende avkjørsler rustes opp, i tillegg er det stilt krav om frisiktlinjer. Trafikken til/fra avkjørsel til hyttene sør for fv.886 vil trolig øke, men avkjørselen vurderes som godt oversiktlig. Trafikken til/fra avkjørsel til hyttene nord for fv.886 forventes som i dag, da det er avkjørsel til eksisterende hytter.

Snøras: Området anses ikke for å være utsatt for snøras ettersom høyden Fritzevarre er kun 50m høy, til området er det ikke tilknyttet fare i databasen www.skrednett.no.

Jord-/leirras: Søk i NGUs database gir ingen indikasjon på farer i grunnen i området, i følge databasen er består løsmassene her for det meste av tykk morene. Likevel kan det være sannsynlig at det finnes mer ustabil grunn langs Vesterelva, denne er gitt hensynssone og ingen tiltak planlegges i nærheten av denne. Rådmannen vurderer at forholdet er ivaretatt i planforslaget.

Naturmangfoldsloven:

Gjennom søk i naturbase og artskart finner rådmannen kunnskapsgrunnlaget for naturens mangfold for tilfredsstillende etter naturmangfoldslovens § 8. I fra kjent kunnskap er det i planområdet ikke registrert vernede eller fredede arter eller naturtyper. Med bakgrunn i dette finner ikke rådmannen at føre-var-prinsippet, jf. lovens § 9 kommer til anvendelse. Rådmannen kan ut i fra det overnevnte heller ikke se at den samlede belastningen på økosystemet vil bli påvirket av tiltaket og at lovens § 10 derfor ikke kommer til anvendelse. Omsøkte tiltak vil etter rådmannens vurdering ikke være til nevneverdig skade for naturmangfoldet og rådmannen vurderer det derfor at lovens §§ 11 og 12 ikke kommer til anvendelse.

Kommuneplanens hovedmål:

Sør-Varanger kommune skal utvikles til et lokalsamfunn som gir grunnlag for befolkningsvekst i alle deler av kommunen. Arealdisponering og offentlig service og tjenesteproduksjon skal dimensjoneres ut fra en samlet befolkning på 12.000 innbyggere ved planperiodens utløp, og ha en kvalitet som gjør kommunen attraktiv som bosted og for etableringer og knoppskyting i privat næringsliv.

Hovedmålet vil være retningsgivende for de politiske og administrative prioriteringer i hele den kommunale organisasjon i planperioden. Ut fra dette, skal det gjøres vurderinger i forhold til følgende satsingsområder:

Næringsutvikling:

Ikke relevant.

Infrastruktur:

Tiltaket berører ikke kommunal infrastruktur.

Barn og ungdom:

Ikke relevant.

Kompetansebygging:

Ikke relevant.

Økonomi:

Ikke relevant.

Universell utforming, jfr. bestemmelser i plan- og bygningslov:

Det er ikke krav om tilgjengelig boenhet eller universell utforming for fritidsboliger med én bruksenhet, som det her planlegges. Av planbeskrivelsen framkommer det at eierne ønsker å tilstrebe god tilgjengelighet. Rådmannen anser at forholdet til universell utforming, ut i fra dette er tilstrekkelig ivaretatt.

Alternative løsninger:

I medhold av plan- og bygningslovens § 12-11 vedtar Utvalg for Plan og Samferdsel å ikke fremme *Forslag til detaljregulering for Lille Karpbukt*, planID 2013011. Utvalget finner ikke grunn til å fremme forslaget slik det foreligger. Det gis følgende føringer for planarbeidet:

Utvalgets begrunnelse:

Forslag til vedtak:

I medhold av plan- og bygningslovens § 12-11 fremmer utvalg for plan og samferdsel planforslaget og vedtar å legge *Forslag til detaljregulering for Lille Karpbukt*, planID 2013011, med plankart, beskrivelse og bestemmelse datert 08.10.13, samt ROS-analyse datert 12.09.13 ut til offentlig ettersyn og høring etter lovens § 12-10.

Begrunnelse:

Utvalget finner at planforslaget er i tråd med forhåndsvurdering i møte 13.09.12, sak 106/12. Planforslaget synes å ivareta de merknader som er innkommet på en tilfredsstillende måte. Utvalget støtter seg til rådmannens vurderinger over og de utredninger og vurderinger som framkommer av plandokumentene.

Behandling 07.11.2013 Utvalg for plan og samferdsel

Saksordfører: Roger Bruer. I saksordførers fravær, orienterte Britt N. Slagtern

Innstillingen enstemmig vedtatt.

Utvalg for plan og samferdsels vedtak i sak 083/13:

I medhold av plan- og bygningslovens § 12-11 fremmer utvalg for plan og samferdsel planforslaget og vedtar å legge *Forslag til detaljregulering for Lille Karpbukt*, planID 2013011, med plankart, beskrivelse og bestemmelse datert 08.10.13, samt ROS-analyse datert 12.09.13 ut til offentlig ettersyn og høring etter lovens § 12-10.

Begrunnelse:

Utvalget finner at planforslaget er i tråd med forhåndsvurdering i møte 13.09.12, sak 106/12. Planforslaget synes å ivareta de merknader som er innkommet på en tilfredsstillende måte. Utvalget støtter seg til rådmannens vurderinger over og de utredninger og vurderinger som framkommer av plandokumentene.

Bente Larssen
rådmann

- Dette dokumentet er godkjent elektronisk i Sør-Varanger kommune og har derfor ingen signatur. -

Forslag til Detaljregulering Lille Karpbukt, gnr: 32, bnr: 51 i Jarfjord, Sør-Varanger kommune.

Planbeskrivelse

Planens ID: 2013011

ArkivsakID: 12/2025

Dato: 08.10.2013

Varsel om oppstart: desember 2010

1.gangs behandling:

Utlagt til offentlig ettersyn:

Dato for siste revisjon:

2.gangs behandling:

Dato for vedtak i kommunestyret:

1. Generelt.

Planområdet er på ca 99 daa. Eiendommen strekker seg fra sjøen i Karpbukt og sørover. Mot vest er eiendommen avgrenset av Vesterelva. Riksvei 886 til Grense Jakobselv krysser eiendommen fra vest til øst. Området er benevnt som LNF-område i Sør-Varanger kommunes arealplan.

2. Bakgrunn og eierforhold.

Det er flere eiere til området. Kontaktmann og tiltakshaver for eierne er Arnt Martinussen. Det er i avtale mellom arvinger fastslått at det skal avdeles 8 tomter for fritidsboliger fra hovedeiendommen. Hvis reguleringsplan med planlagt hyttetomter ikke blir gjennomført, så vil man ikke kunne fradele tomter for flere fritidsboliger og dermed ikke gjennomføre forutsatte arverettslige avtaler.

Eiendommen har i dag 1 hovedbygg som er registrert som bolig, samt 5 stk. fritidsboliger.

Ved sjøen er det 3 stk. naust og 3 stk. båtstøer.

3. Saksgang.

Det er gjort en vurdering av konsekvensutredningsplikten av Sør-Varanger kommune for planlagte tiltak på eiendommen. Dette møtevedtaket er datert 13.09.2012 med saksnr. 106/12. Igangsetting av planarbeidet er kunngjort i Sør-Varanger Avis og på Sør-Varanger kommunes nettsider i Desember 2010. Alle naboer og offentlige etater er varslet pr. brev med kart.

Følgende innspill er kommet inn;

- Norges vassdrags- og energidirektorat (NVE). Datert 28.02.2013.
- Finnmark Fylkeskommune, Areal- og kulturvern avdeling. Datert 20.01.2011.
- Varanger Kraft. Datert 06.01.2011.
- Fylkesmannen i Finnmark. Datert 26.01.2011.
- Reindriftsforvaltningen Øst-Finnmark. Datert 07.01.2011.
- Sametinget. Datert 28.06.2012, 26.01.2011 og 25.07.2008.
- Statens vegvesen. Datert 27.01.2011.

4. Forhold til eksisterende planer/vedtak.

Området er definert som LNF-område i arealplan for Sør-Varanger kommune.

5. Beskrivelse av planområdet.

Planområdet omfatter et areal på ca 99 daa, et område bestående av stort sett blandingskog og noe fjellterreng. Området strekker seg fra sjøen i nord, og ca. 500m sørover i et varierende terreng. Gjennom planområdet går riksveg 886, ca. 50-70 m fra sjøkanten. Store deler av eiendommen er dominert av en 50 meter høy fjelltopp/kolle kalt Fritzevarre.

Eiendommen har tidligere vært brukt til jordbruk. Dette gjelder den delen som ligger mot nord. Her er landskapet fremdeles nogenlunde åpent, med rester av gamle jorder og ellers bare skog. På denne delen ligger eksisterende hovedbygning/bolig samt alle andre bygninger på eiendommen. Den øvre(sørlige) delen av eiendommen er skogkledd med til dels tett skog. Varanger Kraft har både høg- og lavspent linjer på området. Høyspentlinjen ligger helt sør i området.

6. Beskrivelse av planforslaget.

Det er planlagt å avdele tomter for fritidsboliger/hytter fra hovedeiendom. Det planlegges å fradele 8 nye tomter i tillegg til eksisterende hytter og hovedeiendom m/ eksisterende bolig. Nye tomter skal ligge på området med eksisterende hytter og hovedhus i nord. Ved å legge de nye hyttene ved siden av eksisterende hytter og bolig så vil man fortette i dette området. I tillegg kan det legges punktfester for 8 nye naust i sjøkanten mot nord. I dette området er det allerede eksisterende naust. Dette området er skogbevokst og nye naust vil ikke komme i konflikt med stier eller ferdsel mot sjøen. Område avsatt til fritidsboliger skal ikke komme i konflikt med verneverdig dyre- og planteliv, ikke forurensning til jordbunn, vann eller luft. Naust skal legges i sjøkanten og det er viktig å vise aktsomhet i forhold til den frie ferdsel langs sjøkanten og mulig påvirkninger som dette vil få for landskap, dyre- og planteliv, ev. kulturminner og estetikk. Resten av planområdet skal være som det er i dag. Dvs. tidligere jordbruksområde med eksisterende hovedhus samt skogsområde. Mot Vesterelva vil det båndlegges en sone for kantvegetasjon.

Opprettelsen av 8 nye fritidsboliger vil ikke utløse nye krav i forhold til vegstandard eller vesentlig større trafikk enn det allerede er i dag for dagens utkjøring. Planlagte nye hytter skal ikke legges nærmere enn minimum 29 meter fra senter av riksveien. Dette er tilsvarende avstand til nærmeste eksisterende hytte på planområdet.

Fritidsboligene legges slik at dem ikke kommer i konflikt med høyspent- og lavspantanlegg. Det er ikke planlagt nye kraftlinjer i området. Reindriften har også uttalt at dette ikke er i konflikt med trekkruiter for rein eller andre aspekter av reindriften siden dette er et område med forholdsvis tett fritidsboligbygging. Det er i dag ingen store jordbruksinteresser i Lille Karpbukt, og det har ikke vært interesse for bruk av eksisterende gamle jorder. Utnyttelse av deler av eiendommen for fritidsboliger skal ikke ha noen konsekvenser for jordbruket i området, siden denne delen av eiendommen er litt for bratt og har tett bjørkeskog. Det har aldri vært registrert snø- eller jordskred innenfor eller i nærheten av planområdet. Når det gjelder naust, så vil ev. nye komme ved siden av eksisterende naust og utvide og fortette dette området for utsett av båt og lignende. Den allmenne ferdselen og miljøpåvirkningen skal ikke forringes vesentlig av flere naust.

Planforslaget omfatter følgende hovedformål:

- Byggeområde for fritidsboliger.
- LNF, eksisterende hovedeiendom.
- Felles adkomst/vei for hytter.
- Hensynssoner for flom og klimavernområde mot Vesterelva.
- Faresone for høyspentlinje

Innspill og planarbeid.

Følgende innspill kom inn og er etterfulgt;

- Finnmark Fylkeskommune har i sitt innspill bedt oss være oppmerksomme på regjeringens retningslinjer for forvaltning i 100-meters belte langs sjø og vassdrag. Her skal man ta særlige hensyn til natur- og kulturmiljø, friluftsliv, landskap og andre allmenne interesser. Man skal ta hensyn til universell utforming spesielt for fellesarealer og parkeringsplasser. Behovet for fortetting tillegges vekt. Kulturminnefaglige innspill. Det er vektlagt at det tidligere har vært registrert kulturminnelokaliteter i planområdet. Dette må hensyntas i en konsekvensutredning. I planarbeidet er det tatt hensyn til kantsone langs Vesterelva hvor tiltak ikke tillates og bruk er regulert. Hyttetomtene er fortettet i forhold til eksisterende bebyggelse. Det skal tilstrebes å legge til rette for gode tilgjengelige felles områder så godt som det lar seg gjennomføre. Fritidsboliger med kun 1 bruksenhet er unntatt krav om tilgjengelig boenhet. Det er ikke planlagt fritidsboliger med flere bruksenheter. Derfor tas det ingen spesielle hensyn til universell utforming av fellesarealer og parkering. Sametinget har vært på ny befarings og tidligere registrering av kulturminner er trukket tilbake.
- Fylkesmannen i Finnmark har generelle innspill for reguleringsplan. Herunder er det lagt vekt på estetikk, landskap, barn/unge og trafikk, universell utforming, radon, grøntområder og folkehelse, kantvegetasjon, friluftsliv, konsekvensutredning samt beredskapstroppens innspill. Dem legger også vekt på 100-meters belte langs sjø- og vassdrag og ROS-analysen som skal utarbeides i forkant av reguleringen. Fylkesmannen tar vedtak om konsekvensutredning fra Sør-Varanger kommune til orientering. I planarbeidet er det lagt inn føringer for estetikk, tilgang til friområder, vegetasjonsbevaring, trafikksikre arealer og tilgjengelighet. Bevaring av grøntområder og flomsikring er avsatt langs Vesterelva med hensynssone og kraftlinje har fått faresone. Det er utarbeidet en ROS-analyse. Aktuelle hensynssoner og faresoner er hensyntatt i beskrivelse, bestemmelser og avmerket på plankart. I forbindelse med radonfare så er dette i varetatt i Plan- og bygningsloven for nye bygg.
- Sametinget har tidligere registrert kulturminner på planområdet. Dette er i en senere befarings omgjort og lokalitet Id 67889 og Id 116734 regnes ikke som fredet lenger.
- Alle de ovenstående etater gjør oppmerksom på aktsomhetsregelen i forbindelse med gjennomføring av planen og ev. oppdagelsen av nye kulturminner. Dette er tatt med i reguleringsbestemmelsene.
- NVE, Norges vassdrags- og energidirektorat ber om at det tas hensyn til følgende; kantsoner langs vassdrag, flom og skredfare, energianlegg i området. I planarbeidet er det satt av hensynssone langs Vesterelva for biologisk mangfold og flomvern samt energianlegg har fått faresone.
- Varanger Kraft ber oss ta hensyn til eksisterende linjer og høyspent, og ber tiltakshavere å ta kontakt ved gjennomføring av planen. Linjer og høyspent er tatt hensyn til og avsatt til rett formål i planen.
- Reindriftsforvaltningen Øst Finnmark har ingen spesielle merknader til dette reguleringsplanarbeidet, da dette er et eksisterende privat bolig- og fritidsboligområde.
- Statens vegvesen påpeker at området grenser mot riksvei 886. Det bør bestrebes felles avkjørsler og at forholdene rundt avkjørsler planlegges mhp siktlinjer osv. det minnes også om byggegrense langs offentlig veg på 50 meter. Det skal ikke anlegges nye avkjørsler, eksisterende avkjørsler oppgraderes og ny planlagt bebyggelse er trukket bort fra veien.

7. Konsekvenser av tiltaket.

Terrenginngrep, transportbehov og fortetning. Det vil ved oppsetting av hytter nødvendigvis gjøres noe terrenginngrep. Dette i forbindelse med selve bygningen, samt nødvendig parkering for brukere. Det samme gjelder for parkeringsplass. På grunn av at man samler hyttene, så vil man kunne lage felles vei, få samlet naturinngrep i terrenget, samt fortettet bygningsmassen. Plassering av ev. bygninger og parkering legges i området hvor det er best i forhold til sol, utsikt og helning på terrenget. Dette i samråd med Miljøverndepartementets retningslinje T-5/93.

Offentlig infrastruktur. En økning i antall hytter vil nødvendigvis føre til noe økning av bruk av infrastruktur som vei og elektrisitet. Økt trafikk av personer og ev. biltrafikk. Tiltak vil nødvendigvis gi en liten økning i persontrafikk og biltrafikk fra hytter til hovedvei og persontrafikk ned til sjøen. Det er opparbeidede stier/kjerreveger ned til sjøen som skal brukes. Nye stier er det ikke behov for å opparbeide. Hver ny hytte vil få egen parkeringsplass inne på eiendommen ved siden av hytten. Det er ikke krav om tilgjengelig boenhet eller universell utforming for fritidsboliger med en bruksenhet som det er planlagt her. Men det planlegges å tilstrebe god tilgjengelighet.

Det er ikke offentlig vann- og avløpsnett i området. Derfor må det tas spesielt hensyn til god kontroll med avfall og avløp fra hytter. Varanger Kraft har ingen innvendinger til kraftkapasiteten i området.

Det er i dag forholdsvis liten ferdsel langs Vesterelva. Dette er mer som en bekk å regne. Planlagt ny bruk av området vil ikke berøre kantsoner siden den er trukket bort fra elva. Det er ingen spesielle flomutsatte områder langs Vesterelva, men det er avsatt en hensynssone på 10 meter fra elva som også vil fungere som flomsone.

Det er i dag ingen som driver med jordbruk i Lille Karpbukt, og det har ikke vært interesse for bruk av eksisterende gamle jorder. Planlagt ny bruk av området vil berøre tidligere opparbeidede jorder og tidligere dyrket mark. Men disse har ikke vært i bruk på 50 år og er helt igjengrodd.

Forhold til konsekvensutredning.

Sør-Varanger kommune har i sin overordnede arealplan definert dette som et LNF-område. Formannskapet i Sør-Varanger kommune har i vedtak med saksnr. 106/12 vedtatt at det etter en konkret vurdering ikke er behov for konsekvensutredning etter forskriftens §4. Det vil derfor ikke bli utarbeidet konsekvensutredning før detaljregulering.

Forholdet til naturmangfoldloven.

Søknaden skal også vurderes etter Naturmangfoldloven og særlig etter §§ 8 – 12, hvor forvaltningen i sine vedtak plikter å redegjøre for og synliggjøre kunnskapen og virkningene tiltak kan få for naturmangfoldet.

Gjennom søk i Artsdatabanken med tilliggende databaser og kommunens egen biologisk mangfold registrering fra 2005, er det ikke registrert forekomst av truede arter eller naturtyper, eller naturmangfold for øvrig som vurderes til å ta særlig skade av tiltaket, og i dette tilfellet vurderes kunnskapsgrunnlaget om naturmangfoldet som tilstrekkelig til at tiltaket kan gjennomføres.

Forslagstiler: Arnt Martinussen
Planforslag: Fiskebeck Prosjekt AS

Forslag til Detaljregulering Lille Karpbukt, gnr: 32, bnr: 51 i Jarfjord, Sør-Varanger kommune.

Reguleringsbestemmelser

Planens ID: 2013011

ArkivsakID: 12/2025

Dato: 08.10.2013

Varsel om oppstart: desember 2010

1.gangs behandling:

Utlagt til offentlig ettersyn:

Dato for siste revisjon:

2.gangs behandling:

Dato for vedtak i kommunestyret:

I

Det regulerte området, som på plankartet er avgrenset med reguleringsgrense, ligger innenfor LNFR-område i kommuneplan for Sør-Varanger kommune.

II

I henhold til Plan- og Bygningslovens § 12-7 gjelder disse bestemmelsene for det regulerte området.

III

I henhold til Plan- og Bygningslovens § 12-5 er området regulert til:

- 1 Felles bestemmelser
- 2 Område for bebyggelse og anlegg
 - 2.1 Generelle bestemmelser
 - 2.2 Fritidsbebyggelse FF (1 – 13)
 - 2.3 Naust U/N/B.
- 3 Samferdsel og teknisk infrastruktur
 - 3.1 Kjøreveg.
 - 3.2 Parkering P.
- 4 Landbruks, natur og friluftsområde samt reindrift
 - 4.1 LNFR-areal.
- 5 Hensynssoner
 - 5.1 Høyspenningsanlegg
 - 5.2 Bevaring naturmiljø

IV

I henhold til Plan- og Bygningslovens gis følgende bestemmelser om bruk og utforming av arealer og bygninger innenfor planområdet:

1 Felles bestemmelser

- a) Det kan etter søknad tillates innlagt vann og elektrisitet i området.
- b) Det vil være tillatt med tynningshogst i planområde.
- c) Skulle det under arbeidet komme frem gjenstander eller andre spor som indikerer eldre tids aktiviteter i planområdet, må arbeidet umiddelbart stanses og Finnmark Fylkeskommune og Sametinget varsles, jfr. Lov om Kulturminner av 1978, §8 (kulturminneloven).
- d) Fradelingen til fritidsboliger skal skje som vist i plankartet som eiendomstomter.
- e) Etter at planen er vedtatt er det ikke tillatt med bygging, anleggsvirksomhet eller annen drift som er i strid med planen.

2 Område for bebyggelse og anlegg

2.1 Generelle bestemmelser

- a) For byggeområdene gjelder at alle inngrep i grunnen skal gjøres så skånsomt som mulig. Omfanget av terrenginngrep i form av skjæringer og fyllinger skal unngås.
- b) Med søknad om byggetillatelse skal det medfølge situasjonsplan som viser byggenes plassering på området.
- c) Det tillates ikke oppsatt gjerder rundt hytter.
- d) Jordmasser som blir tatt opp ved tilrettelegging for bygging eller anlegg, skal i så stor grad som mulig gjenbrukes.
- e) Utfyllinger med større høyde en 0,75 m over eksisterende terreng er ikke tillatt, utfyllinger tillates likevel bare i de tilfeller hvor dette er nødvendig for å plassere bygningene bedre i terrenget.

2.2 Fritidsbebyggelse FF (1 – 13)

- a) På hver tomt er det tillatt å bygge 1 stk. hytte med tilhørende badstu og uthus. Totalt 3 bygg. Dette gjelder både eksisterende og nye hytter.
- b) Dette er både eksisterende hytter (FF 1-5) og nye hyttetomter (FF 6-13).
- c) Samlet bebygd areal (BYA-m2) skal ikke overstige 150 m² for hver tomt.

- d) Det skal utarbeides situasjonsplan for adkomstvei og parkeringsplass. Adkomstvei og parkeringsplasser skal være ferdigstilt før utbygging av hyttene mv kan igangsettes. Parkering til hver hytte vil være innenfor egen tomtegrense.
- e) Hyttene skal ha 1 etasje og ev. Hems.
- f) Taket skal være saltak med vinkel mellom 21 og 36°. Mønehøyde skal ikke overstige 5 meter. Møneretningen skal tilpasses slik at de ikke blir dominerende i terrenget.

2.3 Naust U/N/B.

- a) Dette er område for eksisterende og planlagte nye naust.
- b) Ved eksisterende naust kan det bygges 5 nye naust tilhørende de nye planlagte hyttene. 2 nye naust ved den vestlige lokasjonen(U/N/B 1) og 3 nye naust ved den østlige lokasjonen(U/N/B 2).
- c) Møneretning og utforming må tilpasses eksisterende naust. Naustene skal være maksimalt 15 m² bebygd areal og maks. 4 mønehøyde. Nye naust kan ha to brukere for å effektivisere materialbruk og bruksareal.

3 Samferdsel og teknisk infrastruktur

3.1 Kjøreveg.

- a) Dette er delvis eksisterende og ny privat veg til benyttelse for de nye hytter.
- b) Ved utforming av avkjøringer må Vegvesenets håndbok 017, Veg- og gateutforming legges til grunn, med utgangspunkt i siktkrav på 120 meter og øyepunkt 4 meter.
- c) Det må ryddes skog i frisiktområdene langs riksveien.

3.2 Parkering P.

- a) Dette er eksisterende avkjørsel og parkering for eksisterende hytter (FF 1-3), samt tilgang til naust via LNFR-område.
- b) Dette opprettholdes slik som det er i dag.

4 Landbruks, natur og friluftsområde samt reindrift

4.1 LNFR-område.

- a) Dette området omfatter selve hovedeiendommen med våningshus og fjøs/låve/uthus. Dette området opprettholdes til samme formål som det er i dag. Det er ikke lov med nye søknadspliktige byggetiltak i dette område.
- b) Eksisterende bygg som inngår i planen kan etter søknad renoveres eller rives og eventuelt erstattes med nye bygg.
- c) Det tillates ikke oppsatt nye bruksenheter for bolig og hytter.

5 Hensynssoner

5.1 Høyspenningsanlegg

- a) Dette er fareområde under eksisterende høyspentlinjer som tilsvarer en byggeforbudsbelte på 15 m bredde.
- b) Det er ikke lov å ha oppholdsplasser, som for eksempel lekeplass og bål plass i fareområdet.
- c) Det er ikke lov å plassere bygg eller anlegg i områdene, med unntak for el.kraft- installasjoner.

5.2 Bevaring naturmiljø

- a) Dette er et område som ligger langs Vesterelva. Krattskog /vegetasjonsbelte og biologisk mangfold skal beholdes. I dette området er det ikke tillat med noen form for bygge- og anleggsvirksomhet, eller andre terrenginngrep.

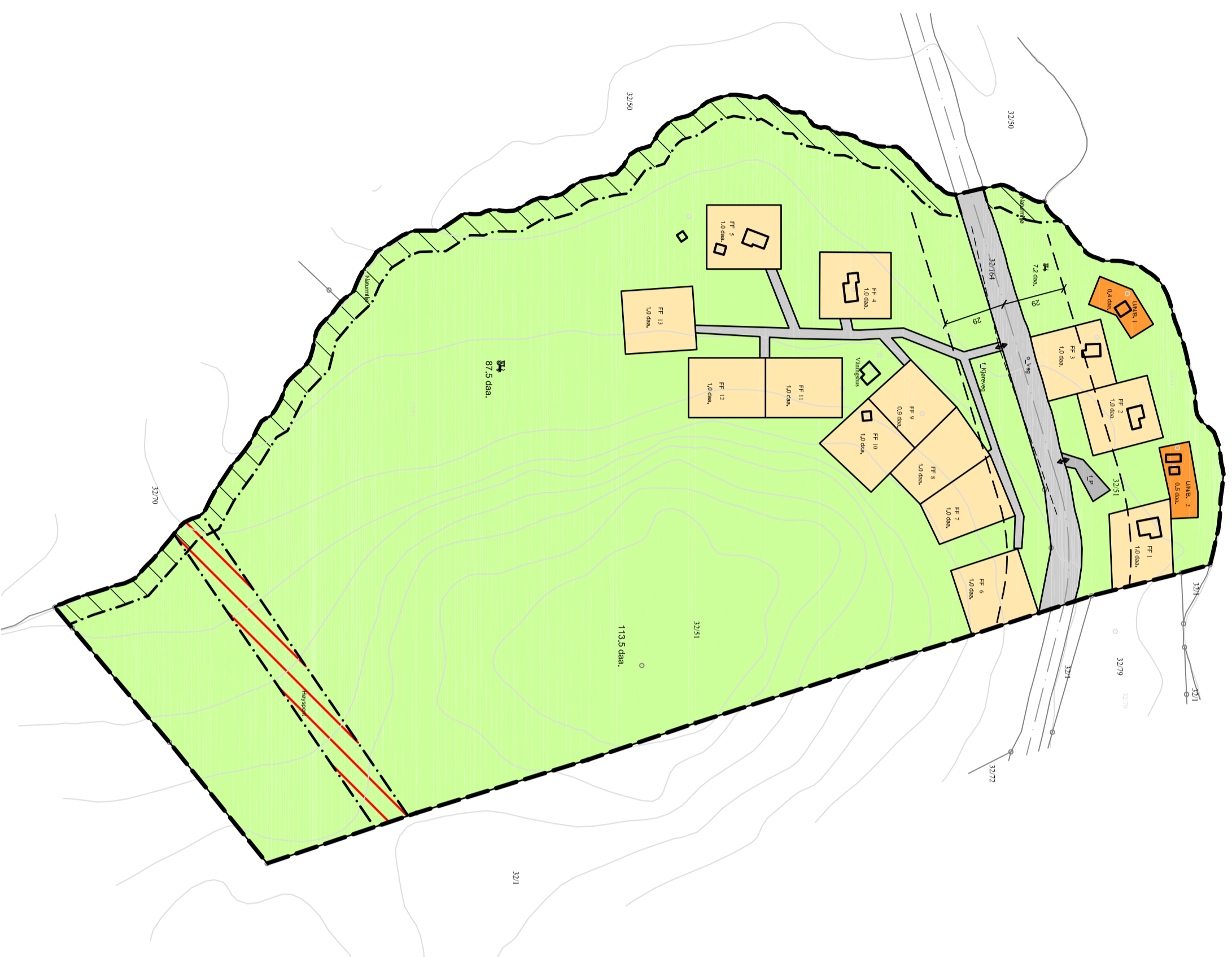

Tegnforklaring

Reguleringsplan PBL 2008

§12-5. Nr. 1 - Bebyggelse og anlegg

- Fritidsbebyggelse-fritiliggende
- Uhus/raustobadhus

§12-5. Nr. 2 - Samferdselsanlegg og teknisk infrastruktur

- Veg
- Kjørøveg
- Parkeringsplasser

§12-5. Nr. 5 - Landbruks-, natur- og friluftsfornål samt reinndrift

- LNF areal for nødvendige tiltak for landbruk og reinndrift og gardsstilknyttet næringsvirksomhet basert på gardens ressursgrunnlag

§12-6 - Hensynssoner

- Høy spenningsanlegg (inkl høyspenkabler)
- Bevaring naturmiljø

Linjesymbol

- RøGrense
- RøFormalGrense
- RøFareGrense
- RøAvgrittensyngrense
- Byggegrense
- Bebyggelse som inngår i planen
- Friskiltelinje
- Punktsymboler
Avkjørsel

Plottformat: A2

Kartopplysninger
 Kilde for basiskart: Sør-Varanger kommune
 Dato for basiskart: 18.08.2011
 Koordinatsystem: UTM zone 35 basert på EUREF89/WGS84
 Høydegrunnlag: NN1954

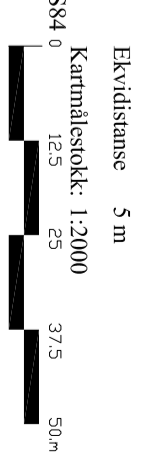

Detailregulering Lille Karpbukt
 Med tilhørende reguleringsbestemmelser
 Sør-Varanger kommune

Arealplan-ID:
2013011
 Forslagsstiller:
 Arnt Marthussen

SAKSBEHANDLING ETTER PLAN- OG BYGNINGSLOVEN

Dato	Revisjon	SAKS-NR.	DATO	SIGN.
Dato	Revisjon			
Dato	Revisjon			
Kommunestyret sitt vedtak				
Ny 2. gangs behandling				
Offentlig ettersyn fratil				
2. gangs behandling				
Offentlig ettersyn fratil				
1. gangs behandling				
Kunngjøring av oppstart av planarbeid				
Oppstartsmøte:.....				
PLANEN ER UTARBEIDET AV:		TEGNNR.	DATO	SIGN.
R 101.A		08.10.2013	J-AM	J-AM

Det bekreftes at planen er i samsvar med kommunestyrets vedtak av _____

Dato _____ Planlagt _____

RISIKOVURDERINGSSKJEMA - Samfunnssikkerhet og beredskap
 – Sjekkliste arealplanlegging. Dato: 12.09.2013

Prosjekt/plan/sak: Eiendom 32/51, Jarfjord, Sør-Varanger kommune.

Naturbasert sårbarhet	Kontroll	Dato	Sign.
a) Er det i planområdet fare mht. snøskred? (www.skrednett.no)	IA	23.05.2013	J-ÅM
b) Er det i planområdet fare mht. kvikkleireskredd? (www.skrednett.no)	Ok	23.05.2013	J-ÅM
c) Er det i planområdet fare mht. jordskred? (www.skrednett.no)	Ok	23.05.2013	J-ÅM
d) Er det i planområdet fare mht. flom? (http://www.nve.no/)	Ok	23.05.2013	J-ÅM
e) Er det i planområdet fare mht. radon? (http://radon.nrpa.no/)	UN	23.05.2013	J-ÅM
f) Er det i planområdet fare mht. spesielle værforhold? (lokale fenomener)	OK	23.05.2013	J-ÅM

Virksomhetsbasert sårbarhet			
a) Er det i planområdet fare mht elektromagnetisk felt fra kraftledninger? (http://www.stralevernet.no/)	OK	23.05.2013	J-ÅM
b) Medfører planforslaget risiko (ulykker, støy, støv, etc.) i forbindelse med nærhet til veitrafikk/transportnett, skipstrafikk/kaianlegg, luftfart/flyplasser?	OK	23.05.2013	J-ÅM
c) Er det i planområdet fare mht. industrianlegg - brann/eksplosjon, virksomheter hvor kjemikalieutslipp og andre forurensninger kan forekomme, lagringsplasser (industrianlegg, havner, bensinstasjoner) hvor farlige stoffer lagres?	IA	23.05.2013	J-ÅM

- OK= sjekket og i orden.
- UN= utredes nærmere i byggeprosessen
- IA= ikke aktuell i denne saken
- SK= se kommentar i vedlegg til sjekklista

Det er gjort en enkel vurdering av risiko på grunnlag av Fylkesmannens skjema. Følgende punkter er det ikke definert noen risiko i forhold til:

- Snøskred
- Spesielle værforhold
- Elektromagnetiske felt fra kraftledninger
- Industrianlegg og fareforhold fra disse

ROS-vurdering

Det er foretatt en ROS-analyse i forbindelse med planleggingen. Analysen er foretatt etter skjema utarbeidet av Fylkesmannen og Direktoratet for sivilt beredskap (DSB`s) manualer og veiledere

Analysen tar kun utgangspunkt i ting som man forventer kan skje i fremtid.

ROS-analysen bidrar til planlegging og tiltak for å skape et trygt og godt miljø og har beredskap for effektivt å møte kriser. Dette forutsetter blant annet kjennskap til risikofaktorer for liv, miljø og materielle verdier. Det forutsetter videre kjennskap til egne sterke og svake sider knyttet til evne og mulighet for å forebygge at uønskede hendelser inntreffer og evne til å redusere skadevirkningene av de uønskede hendelser som faktisk skjer.

Det er foretatt en risikovurdering tilknyttet forskjellige problemstillinger som kan tenkes å være aktuelle i tilknytning til bygginga av fritidsboliger og interne veier i planområdet i Jarfjord. I denne analysen er følgende vurdert;

- hvilke uønskede hendelser som kan oppstå
- hvor sannsynlige de er
- konsekvensen av slike hendelser
- hvilke tiltak som kan motvirke risiko og skadeomfang

Mulige uønskede hendelser:

Potensielle risikoområder	Sannsynlighet	Konsekvensvurdering
a) Trafikkstøy	Sannsynlig	Ufarlig
b) Trafikkstøv	Lite sannsynlig	Ufarlig
c) Trafikkulykker	Sannsynlig	Kritisk
d) Snøras	Usannsynlig	Kritisk
e) Jord-/leirras (geoteknikk)	Lite sannsynlig	Farlig
f) Flom	Lite sannsynlig	Kritisk
g) Nye høyspentlinjer	Usannsynlig	Ufarlig

a) Trafikkstøy;

Fritidsboliger er i henhold til støyretningslinjen T-1442, definert som støyømfintlig bebyggelse. Planområdet ligger ved Riksvei 886 til Grense Jakobselv. Veien har fartsgrense 80 km/t. Veien er ikke spesielt belastet med tungtrafikk. Sør-Varanger kommune har i sine støysoner ikke implementert denne veien i sine støysoner og veien faller derfor ikke inn under verken gul eller rød sone. Det er ikke registrert støyhendelser på nattetid overhodet og faller derfor under kriteriet med mer enn 10 hendelser pr. natt. Det er ikke grunn til å tro at byggeområder overskrider nedre grense for gul sone, jfr. tabell 1 i T-1442.

Nærmeste eksisterende hytte ligger ca. 30 m fra veien og nye områder for fritidsboliger er trukket tilsvarende avstand fra veien (ca. 30 m). Beboere i eksisterende fritidsboliger har ikke oppfattet støy fra trafikken som sjenerende. Pga. krav i TEK10 vil all ny bebyggelse bygges etter minimum klasse C ihht. Norsk Standard, NS 8175. Dette anses for tilstrekkelig for å tilfredsstillende innendørs støygrenser.

Det vil derfor ikke være nødvendig med ekstra støytiltak for planområdene.

b) Trafikkstøv;

Planområdet ligger ved Riksvei 886. Veien er asfaltert. Derfor er det lite sannsynlig med mye trafikkstøv.

c) Trafikkulykker;

Planområdet har to eksisterende avkjøringer for hovedeiendom med tilhørende hytter og planlagte nye hytter. Fra avkjøringene kjører man ut på vegen i en oversiktlig tilnærmet rett strekning. Avkjøringene har god sikt i begge retninger. Det er også satt krav i reguleringsplanen at det skal ryddes trær langs veien pga. siktforhold.

I og med at det gjennom planområdet krysser en vei med fartsgrense 80 km/t, så kan det oppstå ulykker. Men på grunn av veldig god oversikt, samt at det er liten bruk av avkjøringene, så er det lite sannsynlig med dødsfall. Dette er også en strekning med flere avkjøringer fra andre eiendommer så de aller fleste er veldig observant i forhold til avkjøring og påkjøring.

d) Snøras;

Det er ikke registrert snøras i dette området.

e) Jord-/leirras (geoteknikk);

Planområdet grenser så vidt i vest mot Vesterelva. I randsonen mot bekken antas det å være sedimentert jordmasser. Disse massene kan være av slik art at det kan oppstå utglidninger av masse og sig i f.eks bygningsmasse. Dette hvis man påfører feil belastning av massene. Men i dette området er det ikke planlagt nye byggetiltak. Nye tiltak er inn på flatt område langt fra fjord og bekk. Langs randsonen er det også en klimasone som skal opprettholde naturlig vegetasjon.

f) Flom;

Vesterelva som er grense mot vest vil i varierende grad få økning i vannstanden på våren. Det er i følge eiere av eiendommen ikke registrert flom som berører eksisterende bygg som ligger nærmest. Bekken går under hovedvegen som er dimensjonert for stor vannføring og det har aldri flommet over veien eller ført til andre problemer. Det skal ikke legges nye byggetiltak i ved bekken.

g) Høyspentlinjer.

Det er en høyspentlinje som går gjennom planområdet. Det er ikke planlagt nye høyspentlinjer i området. Det er ikke lovlig med noe byggetiltak i faresonen for denne linjen. Dette er LNF-område og alle bygge- og anleggstiltak er forbudt her.

I selve analysen benyttes en del sannsynlighetsbegreper. I tabellen nedenfor er disse begrepene forklart nærmere (jf. norm for sannsynlighet og konsekvens, Direktoratet for sivilt beredskap):

Begrep	Forklaring
Usannsynlig	Ikke aktuelt i denne sammenhengen
Lite sannsynlig	Sjeldnere enn én hendelse pr 10 år
Mindre sannsynlig	Én gang pr 10 år eller oftere
Sannsynlig	Én gang pr 5 år eller oftere
Meget sannsynlig	Én gang i året eller oftere
Svært sannsynlig	Ti ganger i året eller oftere

Det brukes også en del konsekvensbegreper i analysen. I tabellen nedenfor er også disse begrepene forklart nærmere (jf. norm for sannsynlighet og konsekvent, Direktoratet for sivilt beredskap):

Begrep	Menneskelig liv og helse	Miljø (jord, vann, luft mm)
Ufarlig	Ingen personskade. Ikke sykefravær	Ingen forurensing av omgivelsene
En viss fare	Skade som fører til kortere sykefravær	Mindre «uregelmessighet» som påviselig ikke forårsaker skader på dyreliv eller flora
Farlig	En alvorlig personskade eller fraværskade på flere	Utslipp til vann, luft eller jord som kan forårsake lokale uregelmessigheter
Kritisk	Kan resultere i død for én person	Utslipp til vann luft eller jord som kan forårsake lokale skader
Katastrofalt	Kan resultere i mange døde	Utslipp til vann, luft eller jord som kan forårsake varige skader

Kirkenes
12.09.2013

Fiskebeck Prosjekt AS



SØR-VARANGER KOMMUNE

Boks 406, 9915 Kirkenes
Tlf. 78 97 74 00. Faks 78 99 22 12
E-post: postmottak@sor-varanger.kommune.no
www.svk.no

SAKSFRAMLEGG Sak til politisk behandling

Saksbehandler: Inger B. Fremstad Virksomhetsleder: , tlf.	Dato: 11.11.2013
Arkivkode: K1-150	Arkivsaksnr.: 13/2372
Saksordførere: Formannskapet og kommunestyret: Linda Beate Randal Utvalg for miljø og næring: Bjørnar Gjetmundsen Utvalg for levekår: Stine Ihler Administrasjonsutvalget: Cecilie Hansen Utvalg for plan og samferdsel: Kurt Wikan	

SAKSGANG		
Behandling:	Møtedato:	Saksnr.:
Formannskapet		
Kommunestyret		
Kontrollutvalget		
Arbeidsmiljøutvalget		
Utvalg for plan og samferdsel		
Utvalg for levekår	18.11.2013	046/13
Utvalg for miljø og næring	19.11.2013	013/13
Administrasjonsutvalget	25.11.2013	005/13
Rådet for likestilling av funksjonshemmede	26.11.2013	016/13
Eldrerådet	26.11.2013	004/13

BUDSJETT 2014 - ØKONOMIPLAN 2014-2017 SØR-VARANGER KOMMUNE

Vedlagte dokumenter:

Nr.	Dok.dato	Tittel
-----	----------	--------

1	11.11.2013	BUDSJETT OG ØKONOMIPLAN 2014 - 2017
2	18.11.2013	Presentasjon

Dokumenter i saken:

<u>Dok.dato</u>	<u>Type</u>	<u>Avsender/mottaker</u>	<u>Tittel</u>
13.09.2013	X	Økonomiavdelingen - Nina Bordi Øvergaard	NØKKELTALLSANALYSE 2013
01.10.2013	X	Økonomiavdelingen - Nina Bordi Øvergaard	BUDSJETT 2014 - TILTAK IT (INVESTERING OG DRIFT)
26.10.2013	I	Frivillighetssentralen v/ Sandra Asmyhr	BUDSJETT 2014 - 3001 FRIVILLIG SENTRALEN
26.10.2013	I	Kirkenes Legesenter	BUDSJETT 2014 - VERBALDELEN
26.10.2013	I	TFF v/Jorunn Sandhell	VERBALDEL
28.10.2013	I	Bror Sør-Varanger Høyre v/Sundstrøm	UTREDNING OM GRATIS LEVERING AV AVFALL EN GANG I UKEN
29.10.2013	I	NAV Sør-Varanger	VERBALDEL BUDSJETT 2014
08.11.2013	U	ledere og tillitsvalgte Til alle ansatte	INFORMASJON - BUDSJETT 2014 OG OMSTILLING I ØKONOMIPLANPERIODEN
11.11.2013	I	Elin Steigberg Sør- Varanger SV	SPØRMÅL TIL ORDFØREREN ANGÅENDE BUDSJETT
14.11.2013	I	Næringslivets Hovedorganisasjon	INNSPILL TIL SØR-VARANGER KOMMUNE ANGÅENDE LÆREPLASSER
18.11.2013	U	ØFAS	GRATIS LEVERING AV AVFALL - UTREDNING

Kort sammendrag:

Kommunestyret skal i henhold til kommunelovens bestemmelser om årsbudsjett innen årets utgang vedta budsjett for det kommende kalenderår. En gang i året skal det vedtas en rullerende økonomiplan. Økonomiplanen skal omfatte minst de fire neste budsjettår. Årsbudsjettet og økonomiplanen skal omfatte hele kommunens virksomhet og gi en realistisk oversikt over sannsynlige inntekter, forventede utgifter og prioriterte oppgaver i planperioden, jfr KL §§ 44 og 45.

Kommunens budsjett bygger på prinsippet om virksomhetsbasert økonomistyring hvor virksomhetens budsjettammer framstår som netto driftsutgifter basert på sum driftsutgifter og sum driftsinntekter. Både årsbudsjettet og økonomiplan består av en drifts- og en investeringsdel. Årsbudsjettet er økonomiplanens første år.

Kommunen kan ta opp lån til finansiering av investeringer i bygg, anlegg og varige driftsmidler til eget bruk.

Faktiske opplysninger:

Som for budsjett 2013 legger rådmannen frem et ubalansert budsjett som bygger på konsekvensjustert budsjett med et omstillingsbehov på 27,2 mill.kr. Det er samtidig utredet tiltak for i underkant av 30 mill.kr. Denne fremgangsmåten ble vedtatt i formannskapet 23. oktober 2012.

Omstillingsbehovet fremkommer som en fremskrivning av dagens driftsnivå regulert for lønn- og prisvekst, regulerte inntektsrammer samt dagens rentenivå.

Kommunelovens økonomibestemmelser stiller krav til kommunestyrets budsjettvedtak og til formannskapetets innstilling. Rådmann er imidlertid ikke omtalt i økonomibestemmelsene bortsett fra ansvar for å gi melding dersom det skjer endringer i løpet av året som kan få betydning for de inntekter og utgifter som årsbudsjettet bygger på. Rådmannen er imidlertid ansvarlig for at saksbehandling til politiske organ er forsvarlig.

KL § 22 2. Administrasjonssjefen skal påse at de saker som legges fram for folkevalgte organer, er forsvarlig utredet, og at vedtak blir iverksatt. Administrasjonssjefen skal sørge for at administrasjonen drives i samsvar med lover, forskrifter og overordnede instruksjoner, og at den er gjenstand for betryggende kontroll.

Det er altså ikke noe krav i lov eller forskrift om at rådmannen legger fram et fullstendig balansert forslag til budsjett. I merknadene til Budsjettforskriftens §3 står følgende:

Loven eller forskriften er ikke til hinder for at kommunen eller fylkeskommunen kan be administrasjonssjefen utarbeide et fullstendig forslag til årsbudsjett. Et forslag fra administrasjonssjefen er offentlig fra det tidspunkt det er fremmet.

I konsekvensjustert budsjett har rådmannens lagt inn følgende budsjettforutsetninger;

- rentenivå er budsjettert med dagens rentenivå
- Lønnsoppgjøret for 2013 er innarbeidet i virksomhetenes driftsbudsjetter.
- Det er avsatt midler til fremtidig lønnsvekst altså lønnsoppgjør 2014.
- Pensjon er budsjettert etter KLP og SPK prognoser og beregninger
- Frie inntekter er budsjettert etter KS prognose og egne skatteevalueringer og anses som realistiske

- Fra 2014 er ordningen med overføring av momskompensasjon fra investering til driftsregnskapet avvirket i sin helhet og momskompensasjonen tilfaller i sin helhet det enkelte investeringsprosjekt.
- Eiendomskatten er beregnet utfra 7 promille og et bunnfradrag på kr. 100 000,- og ingen endringer i eiendomsskatteområdet
- Konesjonskraften ble solgt 16 oktober 2013 og det er innarbeidet det korrekte inntekspotensialet.
- Det er budsjettert med tilsvarende utbytte fra Varanger kraft som utbetaling i 2013, altså 15,6 mill.kr
- Rådmannen har utarbeidet en investeringsplan basert på vedtatt økonomiplan. For 2014 vil dette medføre et låneopptak tilsvarende 39,2 mill.kr

Kommuneplanens hovedmål:

Sør-Varanger kommune skal utvikles til et lokalsamfunn som gir grunnlag for befolkningsvekst i alle deler av kommunen. Arealdisponering og offentlig service og tjenesteproduksjon skal dimensjoneres ut fra en samlet befolkning på 12.000 innbyggere ved planperiodens utløp, og ha en kvalitet som gjør kommunen attraktiv som bosted og for etableringer og knoppskyting i privat næringsliv.

Hovedmålet vil være retningsgivende for de politiske og administrative prioriteringer i hele den kommunale organisasjon i planperioden. Ut fra dette, skal det gjøres vurderinger i forhold til følgende satsingsområder:

Næringsutvikling:

Infrastruktur:

Barn og ungdom:

Kompetansebygging:

Økonomi:

Universell utforming, jfr. bestemmelser i plan- og bygningslov:

Alternative løsninger:

Forslag til innstilling:

Sør-Varanger kommunestyre vedtar følgende:

Budsjett og økonomiplan 2014–2017 vedtas med de mål og premisser for kommunens tjenesteproduksjon som fremgår av budsjettdokumentet.

Driftsbudsjettet vedtas med et omstillingsbehov 27,2 mill.kr kr og følgende tiltak for å bringe kommunens budsjett i balanse:

Det er budsjettert med kr. 10 300 000,- i lønnsreserve. Rådmannen gis fullmakt til å fordele lønnsreserven på enhetene.

Frie inntekter, skatt og rammeskudd er realistisk budsjettert.

Investeringsbudsjettet vedtas som foreslått i budsjettdokumentet.

Budsjettet er bindende og kan bare endres av kommunestyret selv, eller i samsvar med reglement for delegering av økonomiske og administrative fullmakter vedtatt av kommunestyret.

Låneoptak:

- Kommunestyret godkjenner en låneramme for 2014 på kr. 39 200 000,- .
- Rådmannen gis fullmakt til å ta opp inntil 20 mill. kroner i lån i Husbanken til innvilgelse av Startlån.
- Rådmannen gis fullmakt til å ta opp likviditetslån innenfor en kredittramme på 50 mill. kroner.
- Rådmannen gis fullmakt til å godkjenne lånevilkår for de nevnte lånerammer i henhold til kommunens finansreglement.

Salg av fast eiendom:

- Kommunestyret vedtar å selge følgende fast eiendom i 2014:
 - Malmklang
 - Grendehuset på Jakobsnes
 - Gamle legekantoret i Bjørnevåtn
- Rådmannen delegeres myndighet til gjennomføring av salget etter gjeldende regleverk. Salgsinntektene skal avsettes på investeringsfond.

Utlignet skatt:

- Inntektsskatt og formuesskatt til kommunen utliknes etter de maksimalsatser som Stortinget fastsetter. Det kommunale skatteøret for år 2014 settes til det enhver tids gjeldende maksimalsatser.

Eiendomsskatt:

- Kommunestyret vedtar at det skal skrives ut eiendomsskatt i kommunen, esktl § 2 for 2014.
- Eiendomsskatten skal skrives ut med 7 o/oo for 2014 jfr. Eskatl § 11 første ledd. Det vedtas et bunnfradrag i henhold til Esktl § 11 2.pkt pålydende kr. 100 000,-.
- For eiendomsskatteåret 2014 skal det skrives ut eiendomsskatt i klart avgrenset område, Kirkeneshalvøya avgrenset til gnr. 23-27. Elvenes er unntatt fra eiendomsskatt, jf. Esktl § 3, bokstav e.

- Eiendomsskatt på verk og bruk etter lovens § 3, andre punktum, jfr § 4, utskrives for hele kommunen.
- Etter eiendomsskattelovens § 7 vedtas ingen fritak for 2014.
- Utskriving av eiendomsskatt for skatteåret 2014 er basert på takster fastsatt ved siste alminnelige taksering gjennomført i år 2005.
- Eiendomskatten skrives ut i 4 terminer jfr. Esktl. § 25 1. ledd. Forfall 25.02., 25.05., 25.08. og 25.11.

Gebyrer, avgifter og brukerbetalinger:

- Alle gebyrer, avgifter og brukerbetalinger fastsettes ut i fra de til enhver tid gjeldende lover, forskrifter og retningslinjer. Endringer i gebyr og brukerbetalinger som følge av prisvekst reguleres i hovedsak i henhold til kommunal deflator med virkningsdato 1 januar 2014.
- Husleiesatsene øker tilsvarende endringen i konsumprisindeksen, 2,8 %, gjeldende fra 01.01.2014
- De gebyrer og betalingssatser som ikke økes ved egne saksfremlegg økes ikke, men holdes konstant. Dette gjelder blant annet betaling for SFOplass.
- Betaling for barnehageplass for år 2014 settes til det enhver tids gjeldende maksimalsatser fastsatt av stortinget.

Ordfører godtgjørelse:

- Ordføreres godtgjørelse fastsettes til kr. 797 745,- for 2014 i 100 % stilling.
- Varaordførers godtgjørelse fastsettes til kr. 398 872,- for 2014 i 50 % stilling.

Bosetting av flyktninger:

- Kommunestyret vedtar å bosette 25 flyktninger i året i perioden 2014-2015 henhold til tidligere vedtak. Kommunestyret vedtar videre å bosette 25 flyktninger hvert år i planperioden.

Bente Larssen
rådmann

- Dette dokumentet er godkjent elektronisk i Sør-Varanger kommune og har derfor ingen signatur. -



SØR-VARANGER KOMMUNE

Budsjett og økonomiplan 2014-2017

Rådmannens grunnlagsdokument for formannskapet og
kommunestyrets budsjettbehandling

8 november 2013

Rådmannens forord.....	5
1. Forslag til vedtak	7
1.1 Budsjett og økonomiplan 2014–2017	7
1.2 Låneopptak	7
1.3 Salg av fast eiendom.....	7
1.3 Utlignet skatt	7
1.4 Eiendomsskatt.....	8
1.5 Gebyrer, avgifter og brukerbetalingar	8
1.6 Ordfører godtgjørelse	8
1.7 Bosetting av flyktninger	8
2. Innledning.....	9
2.1 Budsjett og økonomiplan	9
2.2 Organisering av budsjettarbeidet.....	10
2.3 Nedbemanning.....	10
2.4 Analyse av barneverntjenesten	11
3. Befolkningsanalyse	12
4. Statsbudsjett	17
4.1 Oversikt over Sør-Varanger kommunens frie inntekter for 2014-2017 som følge av satsingene i statsbudsjettet.....	18
4.2 Tiltak i statsbudsjettet som påvirker rammetilskuddet for 2014	19
5. Konsekvensjustert budsjett og økonomiplan 2014-2017.....	23
5.1 Økonomisk omstillingsbehov 2014.....	23
5.2 Økonomiske rammebetingelser (inntekter)	25
5.3 Lånegjeld - rente og avdragsbelastning.....	30
5.4 Lønns- og pensjonsutgiftene	32
5.5 Overføring til egen særbedrifter.....	34
5.6 Medlemskap og kontingenter	36
Enhetenes konsekvensjusterte budsjettoversikt 2014-2017	37
5.7 Administrative tjenester	37
5.8 Skole og sfo	40
5.9 Barnehager	45
5.10 Kultur og Fritid.....	49
5.11 Helse, behandling og forebygging	52
5.12 Omsorgstjenestene	59
5.13 Tekniske tjenester	65
6. Omstillings- og nedskjæringstiltak	68

Tiltak 1	Avvikling av lærlingordningen.....	69
Tiltak 2	Avvikle tilskudd til de politiske partiene – partistøtten	69
Tiltak 3	Reduksjon av driftstilskuddet til Sør-Varanger menighet med 10 %.....	70
Tiltak 4	Reduksjon av driftstilskudd til Norasenteret IKS 10 %	72
Tiltak 5	Reduksjon av driftstilskudd til museene med 10 %	74
Tiltak 6	Reduksjon av driftstilskudd til Barentshallene KF 10 %	75
Tiltak 7	Eiendomsskatt - reduksjon av bunnfradraget for boligeiendommer	77
Tiltak 8	Avvikle startlånsordningen.....	78
Tiltak 9	Avvikling av kinotilbudet	79
Tiltak 10	Redusert tjenestetilbud kultur	81
Tiltak 11	Avvikle kommunens ungdomsarbeid – alternativ I.....	81
Tiltak 12	Nedleggelse av ungdomskubbene – alternativ II	82
Tiltak 13	Avvikle kulturtiltak for funksjonshemmede	83
Tiltak 14	Avvikle tilskudd til frivillige lag og foreninger samt andre samarbeidspartnere .	84
Tiltak 15	Redusert tjenestetilbud ved biblioteket	85
Tiltak 16	Redusert tjenestetilbud ved Kirkenes kompetansesenter	86
Tiltak 17	Omstillinger i grunnskolen	87
Tiltak 18	Redusert tjenestetilbud ved PP- tjenesten.....	88
Tiltak 19	Reduksjon i kostnader til skoleskyss	90
Tiltak 20	Reduksjon i kulturskoletilbudet	91
Tiltak 21	Nedleggelse av Skogfoss barnehage	92
Tiltak 22	Nedleggelse av Utsikten dagsenter	93
Tiltak 23	Nedleggelse av Kilden dagsenter	94
Tiltak 24	Nedleggelse av Møteplassen	95
Tiltak 25	Redusert tjenestetilbud ved Psykisk helsetjeneste	96
Tiltak 26	Avvikle Frivillig sentralen	98
Tiltak 27	Avvikle Frisklivssentralen	99
Tiltak 28	Reduksjon innenfor omsorgstjenestene.....	100
Tiltak 29	Redusert bemanning Prestøyhjemmet	100
Tiltak 30	Nedleggelse av Bugøynes omsorgssenter	101
Tiltak 31	Bruk av næringsfondsmidler til dekking av lønnsutgifter	102
Tiltak 32	Ny brannordning.....	103
Tiltak 33	Innføring av avgiftsparkering	107
Tiltak 34	Konkurransesutsetting av veidrift og veivedlikehold	108
Tiltak 35	Styrking av tjenestetilbudet på Helsestasjon	108

7. Investeringsplan 2014-2017	110
-------------------------------------	-----

Rådmannens forord

Med dette presenteres rådmannens budsjettokument for 2014 og økonomiplan for perioden 2014 – 2017.

I likhet med budsjettfremlegget 2013 legger rådmannen frem et budsjett som ikke er i balanse. Kommunelovens økonomibestemmelser, kapitel 8 - §§44 - 47, stiller krav til kommunestyrets budsjettvedtak og til formannskapets innstilling. Rådmannen er ansvarlig for at saksbehandlingen til de politiske organ er forsvarlig. Budsjettokumentet er derfor korrekt oppstilt, og det er utredet en rekke mulige omstillingstiltak som formannskapet kan ta stilling til i sin innstilling. Mulige tiltak er utarbeidet etter mal som tidligere. Omstillingsbehovet på minimum 27 millioner kroner er omfattende, og det er vanskelig å ha oversikt over alle virkninger av tiltakene, og hvordan effektene påvirker hverandre når kommunestyrets budsjettvedtak skal iverksettes.

Rådmannen har over flere år varslet om det økende omstillingsbehovet for kommunen. Den økte rente- og avdragsbelastningen, voksende pensjonsutgifter og høye lønnsoppgjør gjør at kommunens driftsutgifter øker mer enn inntektene. Kommunens driftsinntekter er forutsigbare fra skatt og rammetilskudd. Eiendomsskatten er også en forutsigbar inntekt som utgjør vel 3,4 % av driftsinntektene. Med utvidelse av eiendomsskatteområdet og nytakseringer fra år 2015 kan eiendomsskatten gi kommunen en merinntekt mellom 10-30 mill.kr. Dersom kommunestyret velger å øke skattetrykket på eiendomsskatten vil dette være med å avhjelpe den økonomiske situasjonen til kommunen.

Det er særlig lønnsoppgjøret som bidrar til utgiftsveksten, men også pensjon som øker betydelig. Innenfor omsorgstjenestene kommer utgiftsveksten som følge av særlig ressurskrevende enkeltbrukere med til dels særlig komplekse diagnoser. Også innenfor barnevern og økonomisk sosialhjelp er det innarbeidet økninger som følge av økte behov. Utgifter til økonomisk sosialhjelp og barnevern vil bli underlagt grundigere analyser og vurderinger hvor alle forhold tas opp til nærmere analyse og behandling.

Det er innenfor grunnskolesektoren og pleie- og omsorgssektoren Sør-Varanger kommune har de største utgiftsområdene. Det er derfor uunngåelig at den omstillingen som må foretas, og kuttene som skal gjennomføres, må også gjøres gjeldende innenfor disse sektorene. Synkende elevtall gjør det mulig å redusere driftsnivået i grunnskolen.

Innen helse- og omsorgssektoren har vi de største utfordringer, nå og framover. Vi får stadig flere ressurskrevende brukere, brukere som krever spesielt fagpersonell. Flere av disse brukergruppene var tidligere spesialisthelsetjenesten ansvar, men er nå overført til kommunal sektor som følge av samhandlingsreformen og endringer i spesialisthelsetjenesten. Statlige overføringer til kommunene, også til Sør-Varanger kommune, kompenserer ikke for økte utgifter. Om få år slår eldrebølgen inn over oss, det vil medføre behov økte ressurser i form av kompetanse, personell og økonomi. Stadig flere brukerne innenfor helse og sosialområdet har faglig behov for stadig mer sammensatte tjenester, og et økende antall tjenestemottakere har et komplisert sykdomsbilde som er en utfordring for kommunen å håndtere faglig og økonomisk. Det er mye som tyder på at veksten innenfor sektoren kommer til å øke i årene fremover. Likevel er det ikke økonomisk mulig at helse- og omsorgssektoren får stadig økte deler av kommunens driftsbudsjett. I

2013 er det igangsatt en omfattende analyse av helse- og omsorgssektoren, rapporten er ferdig i desember 2013 og vil være et viktig arbeidsdokument for å iverksette tiltak for å redusere kostnadsveksten fremover.

Hovedoppgaven framover vil være å sikre velferdstjenestene slik at vi kan løse de oppgaver og tjenester vi er ansvarlige for – og med utgangspunkt i kommunens økonomi må vi gjøre alt for å redusere kostnadsveksten

De økonomiske nedskjæringer som er gjort tidligere, og ikke minst i 2013 er merkbare i organisasjonen. I utgangspunktet er det slik at enhver ytterligere nedskjæring vil ha konsekvenser for kvaliteten i tjenesteytingen, og dermed for brukere, ansatte og innbyggere. Det er tvingende nødvendig å bringe kommunens økonomi i balanse, den økonomiske omstillingen må fortsatt gis høyeste prioritet.

Måtte vi i fellesskap lykkes!

Kirkenes 8. november 2013

Bente Larssen

rådmann

1. Forslag til vedtak

1.1 Budsjett og økonomiplan 2014–2017

Budsjett og økonomiplan 2014–2017 vedtas med de mål og premisser for kommunens tjenesteproduksjon som fremgår av budsjettdokumentet.

1. Driftsbudsjettet vedtas med et omstillingsbehov 27,2 mill.kr kr og følgende tiltak for å bringe kommunens budsjett i balanse:
2. Det er budsjettert med kr. 10 300 000,- i lønnsreserve. Rådmannen gis fullmakt til å fordele lønnsreserven på enhetene.
3. Frie inntekter, skatt og rammeskudd er realistisk budsjettert.
3. Investeringsbudsjettet vedtas som foreslått i budsjettdokumentet.
4. Budsjettet er bindende og kan bare endres av kommunestyret selv, eller i samsvar med reglement for delegering av økonomiske og administrative fullmakter vedtatt av kommunestyret.

1.2 Låneopptak

Kommunestyret godkjenner en låneramme for 2014 på kr. 39 200 000,- .

Rådmannen gis fullmakt til å ta opp inntil 20 mill. kroner i lån i Husbanken til innvilgelse av Startlån.

Rådmannen gis fullmakt til å ta opp likviditetslån innenfor en kredittramme på 50 mill. kroner.

Rådmannen gis fullmakt til å godkjenne lånevilkår for de nevnte lånerammer i henhold til kommunens finansreglement.

1.3 Salg av fast eiendom

Kommunestyret vedtar å selge følgende fast eiendom i 2014:

- Malmklang
- Grendehuset på Jakobsnes
- Gamle legekantoret i Bjørnevatn

Rådmannen delegeres myndighet til gjennomføring av salget etter gjeldende regleverk. Salgsinntektene skal avsettes på investeringsfond.

1.3 Utlignet skatt

Inntektsskatt og formuesskatt til kommunen utliknes etter de maksimalsatser som Stortinget fastsetter. Det kommunale skatteøret for år 2014 settes til det enhver tids gjeldende maksimalsatser.

1.4 Eiendomsskatt

Kommunestyret vedtar at det skal skrives ut eiendomsskatt i kommunen, esktl § 2 for 2014.

Eiendomsskatten skal skrives ut med 7 o/oo for 2014 jfr. Eskatl § 11 første ledd. Det vedtas et bunnfradrag i henhold til Esktl § 11 2.pkt pålydende kr. 100 000,-.

For eiendomsskatteåret 2014 skal det skrives ut eiendomsskatt i klart avgrenset område, Kirkeneshalvøya avgrenset til gnr. 23-27. Elvenes er unntatt fra eiendomsskatt, jf. Esktl § 3, bokstav e.

Eiendomsskatt på verk og bruk etter lovens § 3, andre punktum, jfr § 4, utskrives for hele kommunen.

Etter eiendomsskattelovens § 7 vedtas ingen fritak for 2014.

Utskriving av eiendomsskatt for skatteåret 2014 er basert på takster fastsatt ved siste alminnelige taksering gjennomført i år 2005.

Eiendomsskatten skrives ut i 4 terminer jfr. Esktl. § 25 1. ledd. Forfall 25.02., 25.05., 25.08. og 25.11.

1.5 Gebyrer, avgifter og brukerbetaling

Alle gebyrer, avgifter og brukerbetaling fastsettes ut i fra de til enhver tid gjeldende lover, forskrifter og retningslinjer. Endringer i gebyr og brukerbetaling som følge av prisvekst reguleres i hovedsak i henhold til kommunal deflator med virkningsdato 1 januar 2014.

Husleiesatsene øker tilsvarende endringen i konsumprisindeksen, 2,8 %, gjeldende fra 01.01.2014.

De gebyrer og betalingssatser som ikke økes ved egne saksfremlegg økes ikke, men holdes konstant. Dette gjelder blant annet foreldrebetaling i barnehage og SFO. Betaling for barnhageplass vedtas til en hver tid gjeldende maksimalsats, vedtatt av stortinget. SFO betalingssats vedtas til kr. 2100,- pr måned og 30 % søskenmoderasjon.

1.6 Ordfører godtgjørelse

Ordføreres godtgjørelse fastsettes til kr. 797 745,- for 2014 i 100 % stilling.

Varaordførers godtgjørelse fastsettes til kr. 398 872,- for 2014 i 50 % stilling.

1.7 Bosetting av flyktninger

Kommunestyret vedtar å bosette 25 flyktninger i året i perioden 2014-2015 henhold til tidligere vedtak. Kommunestyret vedtar videre å bosette 25 flyktninger hvert år i planperioden.

2. Innledning

2.1 Budsjett og økonomiplan

I følge kommuneloven skal kommunestyret hvert år vedta en rullerende økonomiplan som skal omfatte minst de fire neste år. Første året i økonomiplan er kommunens årsbudsjett og er en bindende plan for kommunens midler og anvendelsen av disse.

Kommunestyret vedtar selv årsbudsjettet og økonomiplanen og endringer i denne. Vedtaket treffes på grunnlag av innstilling fra formannskapet

Innstillingen til økonomiplan og årsbudsjett, med de forslag til vedtak som foreligger, skal legges ut til alminnelig ettersyn minst 14 dager før den behandles i kommunestyret.

Økonomiplanen og årsbudsjettet oversendes departementet til orientering.

Årsbudsjettet skal omfatte hele kommunens virksomhet og skal være realistisk. Det skal fastsettes på grunnlag av de inntekter og utgifter som kommunen kan forvente i budsjettåret.

Årsbudsjettet skal være inndelt i en driftsdel og en investeringsdel. Det skal budsjetteres med et driftsresultat som minst er tilstrekkelig til å dekke renter, avdrag og nødvendige avsetninger.

I årsbudsjettet kan det avsettes midler til bruk i senere budsjettår.

I forskrift om Årsbudsjett for kommuner står følgende

§ 6. Årsbudsjettets innhold og inndeling

I tilknytning til årsbudsjettet skal det gjøres rede for de grunnleggende prinsipper kommunen har nyttet ved framstilling av årsbudsjettet. En beskrivelse av organiseringen av arbeidet med årsbudsjettet skal inngå i redegjørelsen.

Den enkelte bevilgning skal føres opp med beløp og en tekst som angir hva bevilgningen gjelder. I tilknytning til bevilgningen skal kommunestyret angi mål og premisser knyttet til bruken av bevilgningen. Slik angivelse kan likevel utelates dersom anvendelsen åpenbart følger av bevilgningens tekst og beløp.

De anslag over inntekter og innbetalinger som er ført opp i årsbudsjettet skal angis med beløp og en tekst som angir hva inntekten eller innbetalingen gjelder. Når dette må anses nødvendig av hensyn til at årsbudsjettet skal være fullstendig og oversiktlig, skal anslaget ledsages av en nærmere redegjørelse.

Årsbudsjettet skal stilles opp slik at alle forventede inntekter, innbetalinger og bruk av avsetninger samt utgifter, utbetalinger og avsetninger i året skal tas med uavhengig av om de kan påregnes å være betalt eller ikke ved budsjettårets utgang.

I årsbudsjettet kan føres opp midler til avsetning for bruk i senere budsjettperioder. Midler som i medhold av lov, forskrift eller avtale er reservert særskilte formål skal avsettes til fond reservert for nevnte formål. Øvrige avsetninger, herunder pliktig inndekking av tidligere års regnskapsmessig merforbruk, føres opp til styrking av kommunens eller fylkeskommunens frie fondsbeholdning.

2.2 Organisering av budsjettarbeidet

Rådmannen legger frem kommunens konsekvensjusterte drifts- og investeringsbudsjett for 2014-2017 samt omstillings- og nedskjæringstiltak den 7. november 2013.

Budsjettet er utarbeidet av rådmannen og hennes stab. Enhetene vært involvert i budsjettprosessen gjennom utredningsarbeidet til omstillings- og nedskjæringstiltak. Budsjettet bygger på enhetsledernes kunnskap om neste års drift og investeringsbehov.

Politisk ledelse ble i møte den 9. september orientert om kommunens økonomiske utfordringer for 2014 samt de uløste økonomiske utfordringer som rådmannen står ovenfor i 2013. Det ble i dette møtet enighet om at rådmannen ikke skal fremme et budsjett i balanse, men følge samme mal for budsjettet som for 2013. Formannskapet ønsker selv å fremme et forslag til balansert årsbudsjett og økonomiplan til kommunestyret.

Det var en gjennomgang av regnskap 2012 og kommunens nøkkelstall i kommunestyret den 29. mai. Nøkkeltallsanalysen viser utviklingen innefor de ulike tjenesteområdene og benyttes som grunnlagsinformasjon for omstillingsarbeidet i kommunen. Nøkkeltallsanalysen er vedlegg til budsjettet.

Kommunelovens økonomibestemmelser stiller krav til kommunestyrets budsjettvedtak og til formannskapets innstilling. Rådmann er imidlertid ikke omtalt i økonomibestemmelsene bortsett fra ansvar for å gi melding dersom det skjer endringer i løpet av året som kan få betydning for de inntekter og utgifter som årsbudsjettet bygger på. Rådmannen er imidlertid ansvarlig for at saksbehandling til politiske organ er forsvarlig.

KL § 22 2. Administrasjonssjefen skal påse at de saker som legges fram for folkevalgte organer, er forsvarlig utredet, og at vedtak blir iverksatt. Administrasjonssjefen skal sørge for at administrasjonen drives i samsvar med lover, forskrifter og overordnede instruksjoner, og at den er gjenstand for betryggende kontroll.

Det er altså ikke noe krav i lov eller forskrift om at rådmannen legger fram et fullstendig balansert forslag til budsjett. I merknadene til Budsjettforskriftens §3 står følgende:

Loven eller forskriften er ikke til hinder for at kommunen eller fylkeskommunen kan be administrasjonssjefen utarbeide et fullstendig forslag til årsbudsjett. Et forslag fra administrasjonssjefen er offentlig fra det tidspunkt det er fremmet.

Rådmannen legger frem et konsekvensjustert budsjett hvor det fremkommer et omstillingsbehov på vel 27,2 mill.kr. Det er utarbeidet tiltak i størrelsesorden 32 mill.kr.

2.3 Nedbemanning

Med bakgrunn i omstillingsbehovet i 2013 og 2014 kan rådmannen ikke utelukke oppsigelser av ansatte pga av overtallighet. Omfanget er imidlertid avhengig av kommunestyrets budsjettbehandling og vedtak om nedskjæringstiltak. Det kan synes som om omplassering og omorganisering i virksomhetene er ikke lengre et realistisk virkemiddel.

Gjeldende nedbemanningskriterier vedtatt av kommunestyret 25.01.2012 er som følger:

1. Kvalifikasjoner og relevant formalkompetanse
2. Ansiennitet

Utvelgelse av overtallige ved nedbemanning vil skje i hht til vedtatte nedbemanningskriterier.

2.4 Analyse av barneverntjenesten

Sør-Varanger kommune har de senere år gjort en gjennomgang av barnehage- og skolestrukturen. I 2013 analyseres omsorgstjenesten. Rådmannen foreslår at det i 2014 gjennomføres en analyse av barneverntjenesten i Sør-Varanger kommune.

Målet med analysen er å vurdere kvalitet og faglig praksis, ressursbruk og resultateffektivitet.

Analysen skal gi mer treffsikre innslagspunkt for tildeling av tjenester. Bedre faktagrunnlag for å iverksette endringsarbeid. Analyse og vurdering av egen tjeneste gjennom å vurdere i hvilken grad barneverntjenesten lykkes med å gi rett tiltak til rett tid innenfor en kostnadseffektiv ramme, og økt bevissthet om i hvilken grad tiltakene fører til ønsket endring.

Arbeidet ledes av utvalg for levekår.

3. Befolkningsanalyse

Det gis en kortfattet befolkningsanalyse i budsjettokumentet. Rådmannen viser til både nøkkeltallsanalysen, planstrategier og tidligere årsmeldinger for mer utdypende befolkningsanalyser.

Innbyggertallet i Sør-Varanger kommune passerte i løpet av 1.kvartal 2013 10 000 innbyggere. I de siste årene har kommunen opplevd en positiv nettoinnflyttingen og det er spesielt netto utenlandsk innvandring som bidrar til denne utviklingen. Den innenlandske innflyttingen har vært negativ i samme periode. Det må også sies at Sør-Varanger har et noe magert fødselsoverskudd. Hovedårsaken til befolkningsveksten kan spesielt forklares ut i fra tilflytting fra utlandet.

Innvandrere i Sør-Varanger utgjør i dag litt i underkant av 9 % av kommunens innbyggere, eksklusiv innvandring fra nordiske land. De tre største innvandringsgruppene er i dag russere, polakker og estlendere. Det er registrert 61 nasjoner bosatt i Sør-Varanger.

	2008	2009	2010	2011	2012	2013k1	2013K2
Folketallet 1.jan	9 518	9 623	9 738	9 826	9 860	9 968	10 014
Fødde	33	31	22	25	39	28	22
Døde	14	22	34	30	25	21	14
Fødselsoverskudd	19	9	-12	-5	14	7	8
Innvandring	45	42	50	35	44	47	34
Utvandring	7	21	17	14	7	6	19
Innflytting, innalandsk	55	67	67	86	96	94	71
Utflytting, innalandsk	83	75	77	111	82	96	88
Nettoinnflytting, inkl. inn- og utvandring	10	13	23	-4	51	39	-2
Folkevekst	29	22	11	-9	65	46	6
Folketallet ved utgangen av kvartalet	9 547	9 645	9 749	9 817	9 925	10 014	10 020

Pr 1.1.2013 telte Sør-Varangers befolkning 9 968 personer. I løpet at år 2012 hadde Sør-Varanger kommune en befolkningsvekst på 108 personer, en økning på 1,1 %. Kommunens befolkningsutvikling fra 2000 til 2013 viser en befolkningsøkning på 436 personer (4,6 %), noe som viser at man har en positiv befolkningsøkning i kommunen. Likevel er det bare i enkelte områder i Sør-Varanger at befolkningsøkningen er positiv, store deler av distriktene opplever en sterk befolkningsnedgang.

År	2000	2010	2012
Vest (Bugøynes/Bugøyfjord/ Spurvenes, Neiden)	600	508	481
Hesseng (Høybuktmoen, Nato, Bjørkheim A.v.I)	1720	1807	1854
Sandenes øst og vest	1023	1016	1081
Bjørnevatn	1474	1511	1485
Kirkenes	3229	3365	3449
Øst (Elvenes, Jakobsnes, Ropelv, Grense Jakobselv, Jarfjord)	720	790	773
Pasvik (Nedre Passvik, Langfjorddalen, Svanvik, Melkefoss, Øvre Passvik)	735	729	709
Totalt Sør-Varanger kommune	9532	9738	9860

Antall elever i grunnskolen

Elevtallsutviklingen i kommunen er sentralt når en ser på befolkningsutvikling, bosetting og økonomiske prioriteringer.

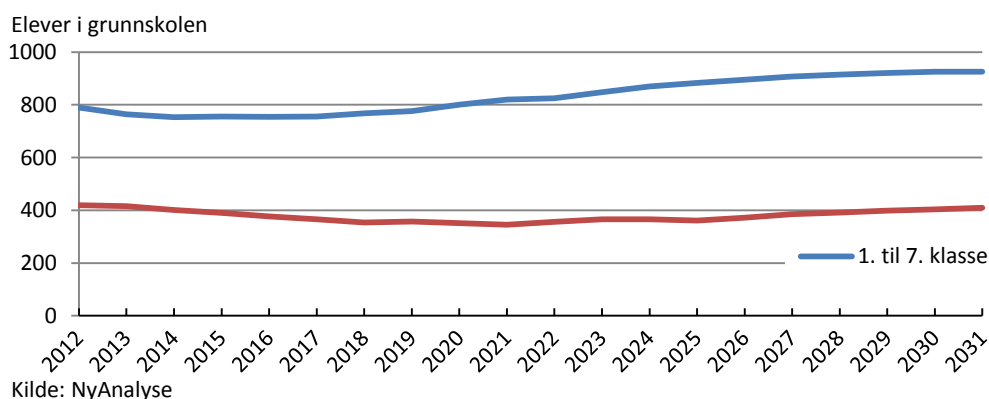

Estimatene indikerer reduksjon i behovet for skoleplasser de neste ti årene. Etter ca år 2020 indikerer analysen en trend i retning av økt kapasitetsbehov.

Det ser ut til å være noe behov for omprioritering av ressurser fra ungdomstrinn til barnetrinn de neste årene. Trendene her er følsomme for flytterater blant kvinner i alderen 20-40 år.

Fra 2022 til 2031 ventes det at behovet for skoleplasser vil øke med ca 150 plasser

	Elevtallsutvikling				
	2004/2005	2008/2009	2012/2013	2013/2014	% endring 2012-2014
Bjørnevatn skole	254	288	254	240	-5,5 %
Bugøynes skole	18	17	25	26	4,0 %
Hesseng Flerbrukssenter	273	233	216	194	-10,2 %
Jakobsnes oppvekstsenter	32	29	20	24	20,0 %
Jarfjord oppvekstsenter	35	41	26	19	-26,9 %
Kirkenes barne- og ungdomsskole	492	491	492	509	3,5 %
Neiden oppvekstsenter	21	11	9	9	0,0 %
Pasvik oppvekstområde	105	101	74	60	-18,9 %
Sandnes skole	112	109	90	83	-7,8 %
	1342	1320	1206	1164	-3,5 %

Oversikten viser at elevtallsutviklingen er dramatisk endret i distriktene i løpet av de 8 til 10 siste årene. Bare i Pasvik har elevtallet gått ned med hele 45 elever i perioden 2004-2013. Fra skoleår 2012/2013 til 2013/2014 er elevtallet i Pasvik redusert med 18,9 % eller 14 elever. Også Norconsults rapport om skolestrukturanalysen av september 2012 underbygger nedgangen i elevtallet ved Pasvik oppvekstsenter. I analysen fremkommer at elevtallet i Pasvik vil stabilisere seg på om lag 60-65 elever i perioden frem mot 2030.

Også i Jarfjord ser en den samme tendensen. Her er elevtallet redusert med 16 elever fra 2004-2013. Den kraftigste reduksjonen er fra skoleår 2012/2013 til 2013/2014 med hele 7 elever noe som utgjør hele 26,9 % i redusert elevtall. Her oppgir Norconsult analysen at elevtallet skal stabilisere seg på 10-12 elever i årene fremover.

Aldersfordeling

Befolkningsøkningen i Sør-Varanger kommune fremkommer innenfor alle aldersgrupper, med unntak av aldersgruppen 6-15 år. Denne aldersgruppen gikk ned med 34 personer i løpet av 2012.

Tabellen nedenfor viser at aldergruppen 16-66 år er de som økte med flest antall personer i 2012, mens innbyggergruppen 67 år og eldre har den største prosentvise økningen.

Befolkningsfremskrivning

Tabellene nedenfor viser en befolkningsfremskrivning i Sør-Varanger kommune ved henholdsvis middels og høy nasjonal vekst. Kommunen har tidligere fulgt middels nasjonalvekst, men en ser at antall innbyggere i kommunen allerede har passert det

	2008	2009	2010	2011	2012	2013
0-5 år	647	667	674	667	647	658
6-15 år	1 336	1 323	1 286	1 258	1 239	1 205
16-66 år	6 343	6 384	6 508	6 635	6 702	6 796
67 år eller eldre	1 192	1 249	1 270	1 266	1 272	1 309
Sum innbyggere	9 518	9 623	9 738	9 826	9 860	9 968

beregnete antallet som fremkommer i tabellen ved middels vekst for januar 2014. Det er derfor interessant også å se på befolkningsfremskrivning ved høy vekst.

Middels nasjonal vekst

I følge SSB sine beregninger vil Sør-Varanger ved en middels nasjonal vekst ha en befolkningsvekst på om lag 11 % frem mot 2040.

	2013	2014	2015	2016	2017	2018	2019	2020	2025	2030	2035	2040
0-5 år	671	681	673	686	704	730	739	747	769	753	725	712
6-15 år	1204	1183	1184	1174	1163	1145	1152	1160	1195	1259	1268	1239
16-66 år	6758	6786	6822	6873	6912	6922	6947	6944	6948	6874	6806	6739
67 år eller eldre	1303	1358	1399	1428	1465	1515	1530	1576	1753	1938	2133	2331
Sum	9 936	10008	10078	10161	10244	10312	10368	10427	10665	10824	10932	11021

Kilde:SSB

Høy nasjonal vekst

Ved høy nasjonal vekst har SSB beregnet at Sør-Varanger vil ha en befolkningsvekst på 32 % frem mot 2040.

	2013	2014	2015	2016	2017	2018	2019	2020	2025	2030	2035	2040
0-5 år	674	691	688	711	741	778	801	821	902	930	944	973
6-15 år	1206	1187	1193	1185	1176	1161	1174	1188	1286	1458	1561	1605
16-66 år	6783	6835	6899	6971	7028	7061	7104	7131	7297	7484	7750	8052
67 år eller eldre	1304	1359	1405	1434	1474	1529	1556	1602	1810	2027	2283	2544
Totalt	9967	10072	10185	10301	10419	10529	10635	10742	11295	11899	12538	13174

Kilde:SSB

Sør-Varanger kommune har fra 2008 til 2013 hatt en liten økning av innbyggere i aldersgruppen 0-5 år. Kommunens befolkning i alderen 6-15 år er gått jevnt ned fra 2008 til 2013. Aldersgruppe 6-15 år vil gå ytterligere ned frem mot 2018, men deretter vil den øke betydelig.

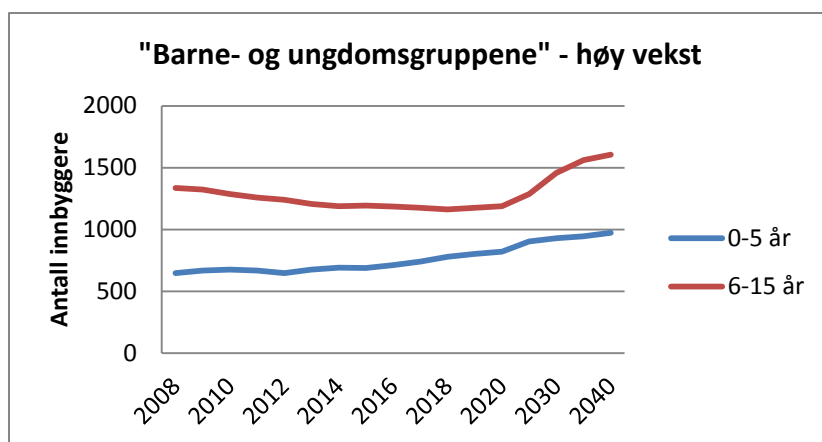

Gruppen av befolkningen i arbeidsfør alder, 16-66 år, har økt jevnt siden 2008. Når det gjelder den eldre delen av befolkningen, 67 år eller eldre, har Sør-Varanger hatt en jevn økning siden 2008.

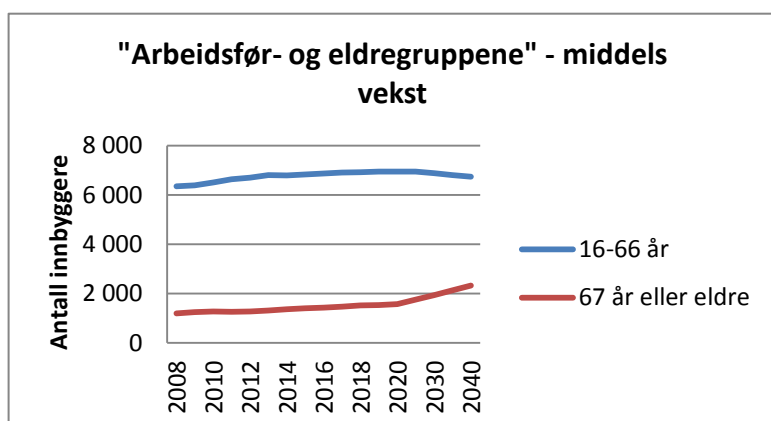

Ved middels vekst vil gruppen i arbeidsfør alder fortsette å vokse frem til 2025, deretter vil det i følge SSB komme en nedgang.

Antall eldre i kommune vil fortsatt øke jevnt frem mot 2020, deretter forventes det en dramatisk økning av antall eldre i kommunen.

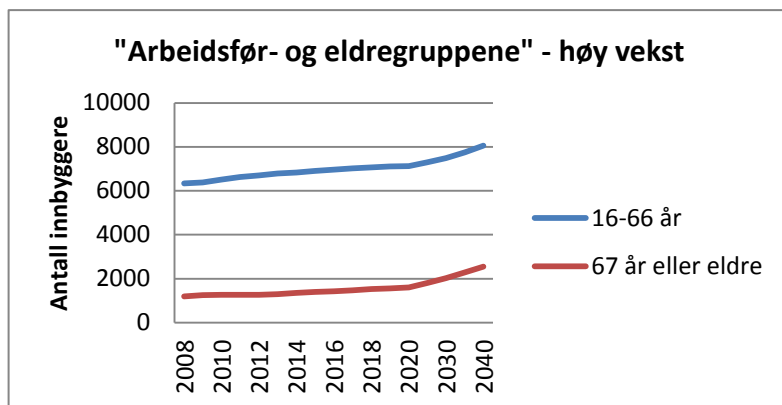

Ved høy nasjonalvekst vil gruppen i aldersfør alder vokse frem mot 2040. Også ved høy vekst vil antall eldre være den gruppen som øker mest frem mot 2040.

Pr januar 2013 er om lag 13 % av kommunens befolkning 67 år eller mer. Dersom utviklingen blir slik SSB beregner ved middels vekst vil den eldre delen utgjøre 21 % av befolkningen Sør-Varanger kommune i 2040. Ved høy vekst vil innbyggerne 67 år eller mer utgjøre 19,3 % av kommunens befolkning.

4. Statsbudsjett

Innholdet i dette kapitlet bygger på opplysninger og tekst fra statsbudsjettet av 14 oktober 2013.

Det økonomiske opplegget for 2014 legger til grunn en realvekst i kommunesektorens samlede inntekter i 2014 på 7,7 mrd. kroner, tilsvarende 2,0 pst. Av veksten er 5,2 mrd. kroner frie inntekter. Det tilsvarer en realvekst på 1,7 pst. Veksten er regnet fra anslått inntektsnivå i 2013 i revidert nasjonalbudsjett for 2013.

Veksten i frie inntekter i 2014 må ses i sammenheng med kommunesektorens anslåtte merutgifter knyttet til befolkningsutviklingen. Departementet anslår at den delen av kommunesektorens merutgifter knyttet til befolkningsutviklingen som må dekkes av frie inntekter, utgjør 2,8 mrd. kroner.

De økonomiske forutsetningene for kommunesektoren i 2013 er styrket etter at revidert nasjonalbudsjett for 2013 ble lagt fram. Anslaget for kommunesektorens skatteinntekter er nå oppjustert med 1,8 mrd. kroner. Anslaget på pris- og lønnsvekst i kommunesektoren i 2013 er nå 3,0 pst., som er samme anslag som i revidert nasjonalbudsjett for 2013.

Utover realveksten i frie inntekter legges det til rette for en særskilt styrking innenfor flere kommunale tjenesteområder i 2014. Det foreslås økte bevilgninger blant annet til følgende formål:

- reell reduksjon i maksimal foreldrebetaling i barnehage
- opptrapping mot to årlige barnehageopptak
- etablering av valgfag for 10. trinn i ungdomsskolen
- rentekompensasjonsordningene for skole- og svømmeanlegg og kirkebygg
- utbygging av det kommunale barnevernet
- tiltak mot barnefattigdom
- investeringstilskudd til heldøgns omsorgsplasser
- belønningsordningen for bedre kollektivtransport og mindre bilbruk i byområdene

Tabell 2.1 Realvekst i kommunesektorens inntekter i 2014

	Mrd. kroner
Frie inntekter	5,2
Frie inntekter knyttet til nye oppgaver mv.	1,0
Øremerkede tilskudd	1,2
Gebyrinntekter	0,3
Samlede inntekter	7,7

4.1 Oversikt over Sør-Varanger kommunens frie inntekter for 2014-2017 som følge av satsingene i statsbudsjettet

(tall i 1000)	2011	2012	2013 Prognose pr.okt-13	2014	2015	2016	2017
Innbyggertilskudd (likt beløp pr innb)	185 769	204 959	216 556	228 571	229 931	229 931	229 931
Utgiftsutjevning	16 798	8 902	2 807	2 046	2 045	2 045	2 045
Overgangsordninger	1 435	2 139	1 182	-616	-	-	-
Saker særskilt fordeling	2 953	2 256	-	360	360	360	360
Nord-Norge-tilskudd/Namdalstilskudd	66 277	69 047	71 574	74 531	74 905	74 905	74 905
Ordinært skjønn	1 500	1 200	1 200	1 000	-	-	-
Kompensasjon Samhandlingsreformen		3 099	3 201	3 297			
Revider nasjonalbudsjett	223	234	114				
Rammetilskudd uten Inntektsutjevning	272 086	291 836	296 634	309 190	307 241	307 241	307 241
Netto inntektsutjevning	2 526	5 979	4 645	4 910	5 106	5 310	5 523
Sum rammetilskudd	274 602	297 815	301 279	314 100	312 347	312 551	312 764
Rammetilskudd - endring i %	37,3	8,5	1,2	4,3	-0,6	0,1	0,1
Skatt på formue og inntekt	213 897	221 102	234 655	243 373	253 108	263 233	273 762
Skatteinntekter - endring i %	-3,6	3,4	6,13	3,72	4,00	4,00	4,00
Sum skatt og rammetilskudd (avrundet)	488 499	518 917	535 900	557 500	565 500	575 800	586 500
Sum - endring i %	15,8	6,2	3,3	4,0	1,4	1,8	1,9

Totalt øker rammetilskuddet kr. 12, 556 mill.kr fra 296,6 mill.kr til 309,190 for 2014.

Rammetilskuddet består av ulike tilskudd som beregnes utfra kommunens innbyggertall, alders- og sosialsammensetning.

Innbyggertilskuddet:

Kommunen vil få økt innbyggertilskudd med vel 12 mill.kr. Av dette knyttes vel 1,8 mill.kr til befolkningsutviklingen da innbyggertallet steg med 78 innbygger i perioden som ligger til grunn for beregningen. Det er beregnet ut fra et innbyggertall på 10 018 personer pr 01.07.2013. Innbyggertilskuddet er for 2014 fastsatt til kr. 22 816,- pr innbygger og økte med kr.1030,- fra 2013 til 2014.

Utgiftsutjevning :

skal utjevne kostnadsforskjeller mellom kommunene ut fra forhold som kommunene ikke selv kan påvirke blant annet aldersfordeling, strukturelle og sosiale forhold i kommunen. Som oversikten viser mottar kommune vel 2,0 mill kr i utjevning, en nedgang fra 2013. I korte trekk taper kommunen utgiftsutjevningensmidler som følge av nedgang i barnetall 0-15 år i forhold til landsgjennomsnittet. I tillegg har vi lavere vekst en landsgjennomsnittet hva angår eldre over 90 år, noe vi også blir trukket for.

Overgangsordninger

Formålet med denne ordningen er å gi kommunene en mer helhetlig skjerming mot svikt i rammetilskuddet. Ordningen skal sikre at ingen kommune skal ha en vekst under kr. 300,- pr innbygger utfra beregnet vekst for landsgjennomsnittet. Sør-Varanger kommune har ikke lavere vekst og må bidra til finansiering av ordninga med kr. 616 000,-.

Saker til særskilt fordeling

Kommunen mottar kr. 360 000,- for denne ordningen. Dette gjelder en særlig styrking av skolehelsetjenesten med kr.333 000,- og deltidsbrannordningen med kr. 27 000,-.

Nord-Norges tilskuddet

Nord-Norges tilskuddet er et særskilt regionalpolitisk virkemiddel som skal bidra til å gi kommunene i Nord-Norge og Namdalen muligheter til å gi et bedre tjenestetilbud enn ellers i landet. Tilskuddet skal gjøre det mulig å bidra til en høy kommunal sysselsetting i områder med et konjunkturavhengig næringsliv.

Tilskuddet blir beregnet ut fra en sats pr innbygger som er differensiert mellom de ulike geografiske områdene. Satsene for 2014 er prisjustert :

Nord-Noreg- og Namdalstilskot til kommunar – satsar 2014:

Kommunar i:	Kroner per innbyggjar
Nordland og Namdalen	1 597
Troms utanfor tiltakssona	3 062
Tiltakssona i Troms	3 608
Finmark	7 477

Ordinært skjønn

Skjønntilskuddet skal benyttes til å kompensere kommuner for spesielle, lokale forhold som ikke blir fanga opp av inntektssystemet. Skjønntilskuddet blir fordelt av fylkesmannen. Sør-Varanger kommunes skjønntilskudd er 1,0 mill.kr i 2014 en nedgang med kr. 200 000,- fra 2013 til 2014.

Kompensasjon samhandlingsreformen

Kommunen fikk kr. 3 297 000,- i kompensasjon for samhandlingsreformen. Fra og med 1 januar 2012 fikk kommunene medfinansieringsansvar for medisinsk opphold og konsultasjoner i spesialisthelsetjenesten og betalingsansvar fra dag 1 for utskrivningsklare pasienter som blir liggende på sykehus. Den forrige regjeringen har forslått at kommunene kompenseres for dette i 3 år.

4.2 Tiltak i statsbudsjettet som påvirker rammetilskuddet for 2014

4.2.1 Helsestasjons- og skolehelsetjenesten

Som varslet i kommuneproposisjonen for 2014 er 180 mill. kroner av veksten i kommunesektorens frie inntekter begrunnet med behovet for styrking av helsestasjons- og skolehelsetjenesten. Midlene inngår i rammetilskuddet til kommunene, men fordeles særskilt basert på antall innbyggere i alderen 0–19 år. Sør-Varanger kommunes andel av dette er kr. 333 000,-.

4.2.2 Valgfag i ungdomsskolen

I Meld. St. 22 (2010–2011) *Motivasjon – Mestring – Muligheter* ble det varslet at regjeringen ville innføre valgfag på ungdomstrinnet. Dette ble fulgt opp med å innføre valgfag for 8. trinn fra høsten 2012 og valgfag for 9. trinn fra høsten 2013. Fra høsten 2014 foreslår regjeringen å innføre valgfag for 10. trinn. Valgfag utgjør 1½ time på hvert trinn, hvorav ½ time er ny tid og 1 time er en omfordeling av eksisterende timetall. Kommunesektorens merutgifter i 2014 som følge av valgfag for 10. trinn, er beregnet til om lag 68 mill. kroner, som er innarbeidet i rammetilskuddet. Et overslag viser at Sør-Varanger kommunes andel utgjør vel kr. 135 000,- for 2014.

4.2.3 Maksimal foreldrebetaling i barnehage

I statsbudsjettet forslås for 2014 å fastsette maksimalprisen for en heltids barnehageplass til 2 360 kroner per måned, samme kronebeløp som for 2013. Kommunene foreslås kompensert for merutgiftene ved en økning i rammetilskuddet på 163 mill. kroner.

4.2.4 Opptrapping mot to barnehageopptak i året

I statsbudsjettet forslås å innføre to barnehageopptak i året gjennom en gradvis opptrapping, jf. Meld. St. 24 (2012–2013) *Framtidens barnehage*. Det foreslås å øke rammetilskuddet til kommunene med 241 mill. kroner i 2014, noe som gir rom for å etablere 2 900 nye barnehageplasser. Dette utgjør anslagsvis en tredjedel av plassene som kreves for å innføre to opptak. Kunnskapsdepartementet vil i forbindelse med at statsbudsjettet for 2014 blir lagt fram, sende på høring et forslag om endringer i barnehageloven. Forslaget innebærer en utvidelse av den lovfestede retten til barnehageplass, slik at barn som fyller ett år i september eller oktober neste år, blir sikret barnehageplass.

4.2.5 Kommunalt barnevern

I Statsbudsjettet foreslås en styrkning av det kommunale barnevernet med ytterligere 85 mill. kroner i 2014, med en helårsvirkning på 100 mill. kroner. Kommunene skal kunne søke om midler til 150 nye stillinger og til kompetanse- og samhandlingstiltak. Pengene tildeles fylkesmannen som skal viderefordre midlene. Sør-Varanger kommune har fått midler for 2013 og det er forutsatt at vi mottar tilsvarende tilskudd for 2014.

Det foreslås også å øke rammetilskuddet til kommunene med 15 mill. kroner i 2014 som kompensasjon for en endring i barnevernloven. Endringen innebærer at dagens ordning for tilsyn med barn i fosterhjem erstattes med et mer profesjonalisert og tydeligere kommunalt forankret tilsyn, jf. Prop. 106 L (2012–2013) *Endringer i barnevernloven*. Lovendringen trer i kraft 15. juli 2014 for å gi kommunene tilstrekkelig tid til å forberede seg til den nye tilsynsplikten. Helårseffekten av lovendringen anslås til 32 mill. kroner i 2015.

4.2.6 Kommunale egenandeler for institusjonsplasser i barnevernet

I statsbudsjettet foreslås at den kommunale egenandelen ved institusjonsplassering økes med en tredjedel fra 1. januar 2014, til om lag 50 000 kroner per måned per barn. Det legges opp til at satsen vil bli ytterligere økt i 2015 og 2016. Kommunesektoren foreslås kompensert i 2014 ved en økning i rammetilskuddet på om lag 160 mill. kroner.

4.2.7 Refusjonsordningen for barneverntiltak for enslige mindreårige asylsøkere

I statsbudsjettet foreslås det å innføre en kommunal medfinansiering på 10 pst. av utgiftene over innslagspunktet for statlig refusjon av utgifter til barneverntiltak for enslige mindreårige

asylsøkere. Det anslås at dette vil kunne innebære en reduksjon i refusjonsutbetalingene på 120 mill. kroner.

4.2.8 Nasjonal tilskuddsordning mot barnefattigdom

Regjeringen foreslår å opprette en nasjonal tilskuddsordning mot barnefattigdom som har som mål å gi flere fattige barn og unge muligheter til å delta i ferie- og fritidsaktiviteter. Ordningen rettes mot alle landets kommuner og vil bli regulert i et eget rundskriv. Det foreslås en bevilgning på 96 mill. kroner i 2014.

4.2.9 Utdanning av deltidsbrannpersonell

For å legge til rette for å øke utdanningen av deltidsbrannpersonell, foreslår regjeringen at 36 mill. kroner fordeles særskilt innenfor rammetilskuddet til kommuner med utgangspunkt i antall deltidsbrannpersonell i hver kommune. Der det er vertskommunesamarbeid om brannvesen, fordeles midlene til vertskommunen. Fordelingen i 2014 viser at Sør-Varanger kommune blir kompensert med kr.27 000,-.

4.2.10 Toppfinansieringsordning og overslagsbevilgning for særlig ressurskrevende brukere

Formålet med ordningen er å sikre at tjenestemottakere som krever stor ressursinnsats fra det kommunale tjenesteapparatet, får et best mulig tilbud uavhengig av kommunens økonomiske situasjon.

Med ressurskrevende tjenestemottaker menes en person med store hjelpebehov som mottar omfattende helse- og omsorgstjenester fra kommunen. Dette kan blant annet gjelde personer med psykisk utviklingshemming, fysisk funksjonshemmede, personer med rusmiddelproblemer og mennesker med psykiske lidelser.

Kommunene har ansvaret for å gi helse- og omsorgstjenester til dem som har krav på dette i henhold til helse- og omsorgstjenesteloven. Tjenestene finansieres i hovedsak gjennom kommunenes frie inntekter (skatteinntekter og rammetilskudd). Behovet for ressurskrevende tjenester varierer betydelig mellom kommuner. Det har foreløpig vært vanskelig å finne objektive kriterier i inntektssystemet som kan fange opp denne kostnadsvariasjonen. Inntil det blir utviklet gode nok kriterier, vil det derfor være behov for en egen tilskuddsordning for ressurskrevende tjenester, som et supplement til kommunenes frie inntekter.

Tildelingskriterier; I 2013 får kommunene kompensert 80 pst. av egne netto lønnsutgifter til helse- og omsorgstjenester ut over et innslagspunkt på 975 000 kroner. Tilskuddsordningen gjelder for personer under 67 år. Kompensasjonsgraden er redusert fra 80 pst. til 77,5 pst. for budsjettet 2014, noe som isolert sett medfører en reduksjon på om lag 214 mill. kroner i 2014. For kommunene vil dette også ha virkning på regnskapet for 2013. Innslagspunktet foreslås justert opp med anslått lønnsvekst i kommunesektoren for 2013 på 3,5 pst. Innslagspunktet for 2014 blir derfor på 1 010 000 kroner.

Fylkesmennene er i retningslinjene for fordeling av skjønnstilskuddet for 2013 bedt om å ta hensyn til kommuner som har spesielt høye kostnader knyttet til særlig ressurskrevende tjenester, hvor dette ikke fanges tilstrekkelig opp gjennom inntektssystemet og toppfinansieringsordningen.

Utgiftene i toppfinansieringsordningen for ressurskrevende tjenester har økt betydelig siden ordningen ble innført. Fra 2012 til 2013 økte tilskuddet nominelt med over en milliard kroner. Kommunal- og regionaldepartementet foreslår derfor en forsiktig innstramming av ordningen.

4.2.11 Pensjonspremier og pensjonskostnader

Premiene som kommuner betaler inn til pensjonsordningene har de siste årene vært høyere enn de regnskapsmessige pensjonskostnadene. Utviklingen i pensjonspremiene, med kraftig vekst og til dels store svingninger, har synliggjort fordelene med regnskapsreglene som fordeler effekten av premieøkningen i enkeltår over flere regnskapsår. Dette har bidratt til større budsjettmessig stabilitet og forutsigbarhet for kommunesektoren når det gjelder pensjonskostnadene.

Det er flere faktorer som har trukket premienivået opp de siste årene. Hovedårsaken er sterk lønnsvekst og lav rente. Det lave rentenivået var grunnlaget for Finanstilsynets reduksjon i den garanterte avkastningen i 2012. Dette økte sparekravet og dermed premienivået med om lag 12 pst. I tillegg har Finanstilsynet stilt krav om at pensjonsordningene må ta høyde for økt levealder. Innføring av økt levealder i beregningsforutsetningene vil øke nivået på løpende premier fra 2014. I tillegg stiller Finanstilsynet krav om at pensjonsavsetningene må oppkapitaliseres, for å sikre at allerede opptjente rettigheter har forsikringsmessig dekning for økt levealder. Så lenge oppreserveringen pågår, vil premieinnbetalingene ligge noe høyere enn i en normalsituasjon. Denne pukkeeffekten er ventet å vare i de neste tre til fem årene.

Veksten i pensjonskostnadene har de siste årene vært jevn, men likevel noe svakere enn veksten i premiene. Veksten har sammenheng med at Kommunal- og regionaldepartementet siden 2008 årlig har strammet inn på forutsetningene for beregning av pensjonskostnadene. Fra 2011 reduserte departementet amortiseringstiden for premieavvik fra 15 til 10 år. Dette har bidratt til å dempe veksten i premieavviket de siste årene, men allikevel har utviklingen i premiene og kostnadene medført en oppbygging av et akkumulert premieavvik som ved utgangen av 2012 var om lag 28,6 mrd kroner i sektoren.

Finanstilsynet har lagt krav om å ta høyde for økt levealder. Det høye premienivået som følge av oppkapitaliseringen, vil bidra til at premien vil ligge på et høyere nivå enn pensjonskostnadene i 2014. Det vil kunne medføre en ytterligere vekst i det akkumulerte premieavviket i 2014. Over tid vil en stadig vekst i det akkumulerte premieavviket være lite bærekraftig. Departementets vurdering er at nivået på det akkumulerte premieavviket må stabiliseres, og etter hvert også reduseres. På denne bakgrunn har departementet med hjemmel i regnskapsforskriften for kommuner og fylkeskommuner fastsatt at de økonomiske forutsetningene for beregning av den regnskapsmessige pensjonskostnaden for 2014 skal strammes ytterligere til. Innstrammingene i disse beregningsforutsetningene innebærer isolert sett en økning i nivået på den beregnede pensjonskostnaden for 2014 sammenliknet med nivået i 2013. I tillegg kommer veksten i amortiseringskostnadene i 2014 som følge av premieavviket i 2013.

Departementet har gjort et grovt anslag som viser at veksten i de regnskapsmessige pensjonskostnadene (inklusive amortisering) for kommunesektoren i 2014 vil være i størrelsesorden 1¼ mrd. kroner utover det som dekkes av den kommunale deflatoren. Det understrekes at dette anslaget er beheftet med betydelig usikkerhet.

5. Konsekvensjustert budsjett og økonomiplan 2014-2017

5.1 Økonomisk omstillingsbehov 2014

(tall i 1000)	Regnskap 2012	Budsjett 2013	Budsjett 2014	Budsjett 2015	Budsjett 2016	Budsjett 2017
Sum driftsinntekter	801 603	785 883	799 823	801 046	800 996	800 996
Sum driftsutgifter	791 674	778 916	829 985	836 030	835 506	835 634
Brutto driftsresultat	9 929	6 967	-30 162	-34 984	-34 511	-34 638
Sum eksterne finansinntekter	20 390	23 300	23 280	23 780	23 780	23 780
Sum eksterne finansutgifter	43 044	63 627	62 278	62 756	63 142	63 244
Resultat eksterne finansransaksjoner	-22 653	-40 327	-38 998	-38 976	-39 362	-39 464
Motpost avskrivninger	32 976	41 921	41 921	41 921	41 921	41 921
Netto driftsresultat	20 252	8 561	-27 238	-32 039	-31 952	-32 181
Bruk av tidligere års mindreforbruk	3 934	370	0	0	0	0
Bruk av disposisjonsfond	2 343	4 457	0	0	0	0
Bruk av bundne fond	7 835	2 730	3 350	3 250	3 250	3 250
Sum bruk av avsetninger	14 112	7 557	3 350	3 250	3 250	3 250
Overført til investeringsregnskapet	13 438	12 432	0	0	0	0
Avsatt til disposisjonsfond	4 134	370	0	10 000	0	0
Avsatt til bundne fond	16 421	3 316	3 309	3 309	3 309	3 309
Sum avsetninger	33 993	16 118	3 309	13 309	3 309	3 309
Regnskapsmessig mer/mindreforbruk	371	0	-27 197	-42 098	-32 011	-32 240

Som oversikten viser har kommunen et økonomisk omstillingsbehov for 2014 på vel 27,2 mill.kr for 2014. Økonomiplanperioden 2015-2017 viser en ytterligere økning.

For å bringe kommunens driftsbudsjett for 2014 i balanse kreves det en budsjettreduksjon på minimum 27,2 mill.kr. Dersom kommunen skal fylle kravet til sunn kommuneøkonomi bør det også settes av sparemidler, altså budsjetteres med avsetning til fond. Det uttalte kravet til sunn kommuneøkonomi er at netto driftsresultat bør ligge på 3-4 % av driftsinntektene. For Sør-Varanger kommune vil dette utgjøre mellom 23-30 mill.kr. Dersom en legger dette til grunn bør budsjettert netto driftsresultat ligge på mellom 50-60 mill.kr.

Kravet om 3-4 % netto driftsresultat er ikke absolutt og rådmannen ser utfordringer med å klare kravet i løpet av 2014. Slik rådmannen vurderer situasjonen kan det være mer hensiktsmessig å ha som målsetting å fylle kravet i løpet av økonomiplanperioden eksempelvis ved 1 % i 2014, 2 % i 2015 osv slik at en på sikt kan bygge opp en buffer og fylle kravene til sunn kommuneøkonomi i løpet planperioden.

Netto driftsresultat 2006 - 2013

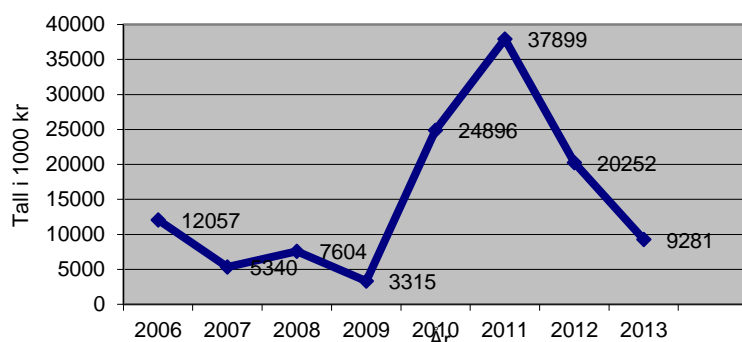

Oversikten over viser den faktiske utviklingen i netto driftsresultat siden 2006. Årene 2010 til 2012 viser et høyt netto driftsresultat som skyldes momsrefusjon fra investeringsprosjektene. For budsjett 2013 ser en at netto driftsresultat er betydelig svekket. Under fremstilles netto driftsresultat korrigert for momsrefusjon fra investering samt inntektsføring av premieavvik.

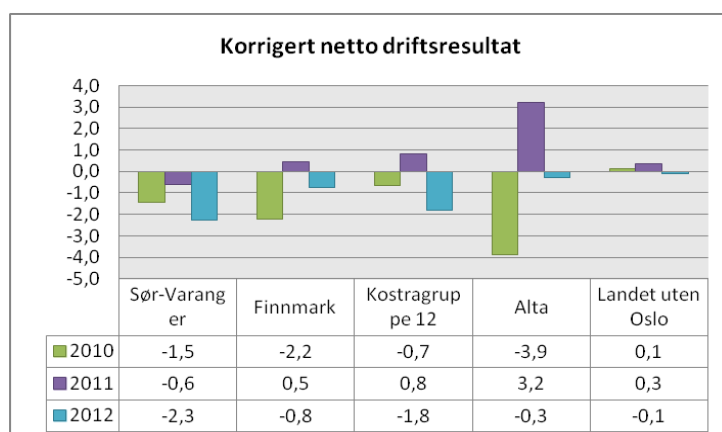

Som oversikten viser ville kommunen hatt negativt netto driftsresultat siden 2010 dersom en ikke hadde hatt betydelige midler fra momskompensasjon fra investering og inntektsføring av premieavvik. Bare i årene 2010 og 2011 førte kommunen til sammen 53 mill.kr i momsrefusjon som driftsinntekt fra investeringsprosjektene.

Rådmannen har ved flere anledninger, både i årsmeldinger, nøkkeltallsanalyser og tidligere årsbudsjetter varslet om det økende omstillingsbehovet for kommunen. Den økte rente- og avdragsbelastningen, voksende pensjonsutgifter og høye lønnsoppgjør gjør at kommunens driftsutgifter øker mer enn inntektene. Kommunens driftsinntekter er forutsigbare da hele 65 % er frie inntekter fra skatt og rammetilskudd. Også øvrige inntekter som brukerbetaling og avgifter/gebyrer er forholdsvis konstante og forutsigbare.

Eiendomsskatten er også en forutsigbar inntekt som utgjør vel 3,4 % av driftsinntektene. Med utvidelse av eiendomsskatteområdet og nytakseringer fra år 2015 kan eiendomsskatten gi kommunen en merinntekt mellom 10-30 mill.kr. Dersom kommunestyret velger å øke skattetrykket på eiendomsskatten vil dette være med å avhjelpe den økonomiske situasjonen til kommunen.

Det er særlig lønnsoppgjøret som bidrar til utgiftsveksten, men også pensjon som øker med hele 11 mill kr. Innenfor omsorgstjeneste kommer utgiftsveksten som følge av særlig ressurskrevende enkeltbrukere med til dels særlig komplekse diagnoser. Også innenfor barnevern og økonomisk sosialhjelp er det innarbeidet økninger som følge av økte behov.

5.2 Økonomiske rammebetingelser (inntekter)

5.2.1 Frie inntekter – skatt og rammetilskudd

(tall i 1000)	2012	Prognose pr.okt-13	2014	2015	2016	2017
Rammetilskudd	291 836	296 634	309 190	307 241	307 241	307 241
Netto inntektsutjevning	5 979	4 645	4 910	5 106	5 310	5 523
Sum rammetilskudd	297 815	301 279	314 100	312 347	312 551	312 764
Rammetilskudd - endring i %	8,5	1,2	4,3	-0,6	0,1	0,1
Skatt på formue og inntekt	221 102	234 655	243 373	253 108	263 233	273 762
Skatteinntekter - endring i %	3,4	6,13	3,72	4	4	4
Sum skatt og rammetilskudd	518 917	535 900	557 500	565 500	575 800	586 500
Sum - endring i %	6,2	3,3	4	1,4	1,8	1,9

Prognosen for de frie inntektene bygger på statsbudsjettet samt KS sin prognose for skatt og rammetilskudd.

Som oversiktene viser øker kommunens frie inntekter fra 2013 til 2014 med om lag 4 %, eller 21,6 mill.kr. Oversikten over viser prognose for 2013 som pr utgangen av oktober ligger vel 1 mill.kr under budsjetter for 2013. Hvorvidt dette vil endre seg i løpet av årets siste måneder er noe usikkert og avhengig av egen skatteinngang samt landets skatteinngang for øvrig. Kommunen opplevde i årene 2009 til 2011 en god skatteinngang, nesten på høyde med skatteinngangen i landet. Dette har endret seg noe for 2012 og 2013 slik at kommunen igjen får kompensasjon gjennom inntektsutjevningen av en viss størrelse.

Videre i økonomiplanperioden har rådmannen prognostisert veksten i de frie inntektene ut fra tilsvarende skattevekst som for år 12/13 samt økt rammetilskuddet basert på erfaringstall og tidligere vekst.

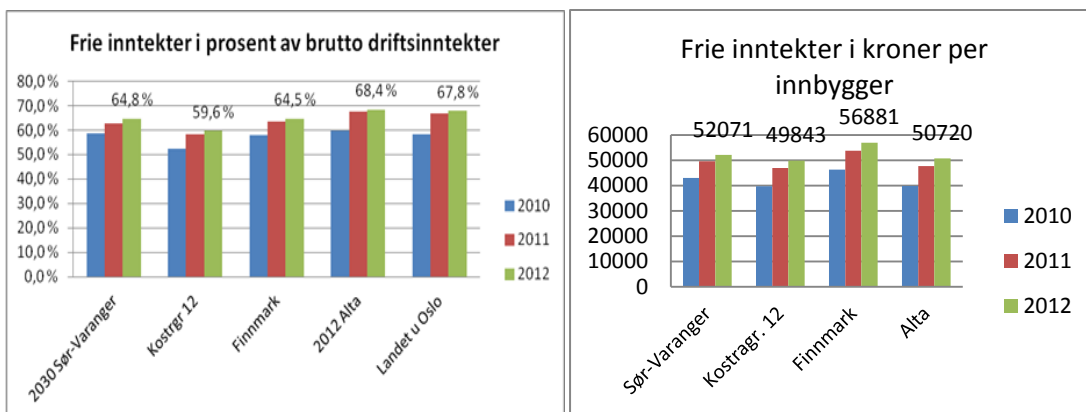

Som oversiktene viser har kommunen jevn økning i de frie inntektene og vil ligge noe over Alta og Kostra gruppa pr. innbygger, men noe under Finnmark generelt.

5.2.2 Eiendomsskatt

(tall i 1000)	Regnskap 2011	Regnskap 2012	Budsjett 2013	Budsjett 2014	Budsjett 2015	Budsjett 2016
Eiendomsskatt fast eiendom, næring og verk og bruk.	25 551	27 131	28 433	28 500	38 500	38 500

For budsjett 2013 og 2014 er det beregnet en eiendomsskatt på vel 28,5 mill.kr pr år. Dette forutsetter at det ikke vedtas endringer i form av promilleendring, bunnfradrag eller endring av eiendomsskatteområdet. Det er budsjettet med 7 % og et bunnfradrag på kr. 100 000,- på fast eiendom. Eiendomsskatteområdet for fast eiendom og næring er begrenset til Kirkenes halvøya unntatt Elvenes. For verk og bruk er eiendomsskatteområdet hele kommunen.

Årsaken til økning fra regnskap 2012 til budsjett 2013 er eiendomsskatt på kraftverk. Her foretas det fortløpende årlige takster som danner grunnlaget for kommandes års eiendomsskatt. Takstene fastsettes sentralt av skatteetaten.

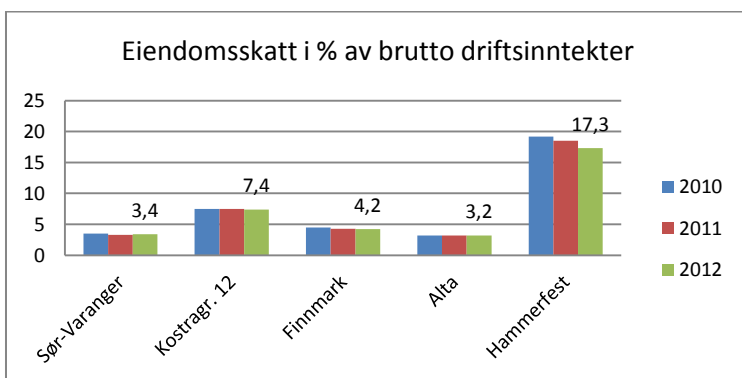

Eiendomsskatten er et av de få inntektsområder hvor kommunen selv kan regulere inntektpotensialet og til dels fastsette skattetrykket. Eiendomsskatten gir et betydelig bidrag til driftsbudsjettet og utgjorde i 2012 hele 3,4 % av driftsinntektene, noe over Alta. Som

oversikten under viser trone Hammerfest på eiendomsskattetoppen med hele 17,3 % av inntektene fra eiendomsskatt.

Kommunestyret har vedtatt å utvide eiendomsskatteområde til å gjelde hele kommunen med virkning fra og med 2015. Takseringsarbeidet vil pågå i 2014 og det er avsatt 10 mill.kr til prosjektet, finansiert ved bruk av disposisjonsfond.

Det er i økonomiplan lagt inn en økning i inntekten fra eiendomsskatten på vel 10 mill.kr fra 2015. Som nevnt er eiendomsskatten et område hvor kommunestyret innefor visse rammebetingelser kan vedta skattetrykket. I utredning av juni 2013 angående utvidelse av eiendomsskatteområdet ble det påvist et inntekspotensial i størrelsesorden mellom 10-30 mill.kr utover dagens inntekt. Inntekten reguleres ved fastsettelse av takster, vedtatt bunnfradrag samt skattepromille.

For 2015 er kommunestyrets inntensjon at merinntekten fra eiendomsskatten skal gå til tilbakebetaling av disposisjonsfond med 10 mill.kr.

5.2.3 Renteinntekter og utbytte

Tall i 1000	Regnskap 2012	Budsjett 2013	Budsjett 2014	Budsjett 2015	Budsjett 2016	Budsjett 2017
Rentekompensasjon skolebygg	1 508	1 457	1 500	1 500	1 500	1 500
Rentekompensasjon omsorgsboliger	340	0	435	435	435	435
Rentekompensasjon sykehjem	1 062	1489	1 100	1 100	1 100	1 100
Rentekompensasjon kirkebygg	122	140	140	140	140	140
Renteinntekter bankinnskudd	3 026	3 000	3 000	3 000	3 000	3 000
Renteinntekter startlån	2 177	2 387	2 387	2 387	2 387	2 387
Renteinntekter SBB	437	400	400	400	400	400
Renteinntekter andre fordringer	185	150	150	150	150	150
Renteinntekter Finnmark fylkeskommune	360	400	400	400	400	400
Utbytte fra selskaper	12 500	15 625	15 625	15 625	15 625	15 625
Mottatte avdrag Finnmark fylkeskommune	550	550	550	550	550	550
Mottatt avdrag SBB	618	618	618	618	618	618
Sum rente- og avdragsinntekter og utbytte	22 888	26 236	26 305	26 305	26 305	26 305

Som tabellen viser er rente- og avdragsinntektene innarbeidet på samme nivå som for 2013.

Utbytte fra Varanger kraft er budsjettert med tilsvarende som for 2013. Det ble i juni 2013 vedtatt å utbetale utbytte av regnskapsåret 2012 til eierne med 50 mill.kr. Sør-Varanger kommunes andel utgjør 15,625 mill.kr.

Ordningen med rentekompensasjon forvaltes av Husbanken. Rentekompensasjon beregnes ut fra en investeringsramme med bakgrunn i innbyggertall og gjennomførte investeringer.

Det er lagt inn rente- og avdragsinntekter fra Stiftelsen boligbygg. Det ble i kommunestyret vedtatt at SBB skal innfri sitt lån til kommunene, men dette er ikke effektuert.

5.2.4 Konesjonskraftinntekter

(tall i 1000)	Regnskap 2011	Regnskap 2012	Budsjett 2013	Budsjett 2014	Budsjett 2015	Budsjett 2016	Budsjett 2017
Utgifter for levering konesjonskraft	5 192	4 792	4 862	5 145	5 145	5 145	5 145
Salg av konesjonskraft	12 583	10 974	9 501	11 153	11 153	11 153	11 153
Nettoinntekt	7 391	6 182	4 639	6 007	6 007	6 007	6 007

Sør-Varanger kommune har anledning til å selge konesjonskraft. Konesjonskraften er å anse som en del av kommunens frie inntekter og kan benyttes til kommunal tjenesteproduksjon. Kommunen selger konesjonskraft fra Varanger kraft 32,182 GWh og Tinfos AS 1,9174 GWh, til sammen 34,09 GWh. Salg av konesjonskraft fra Tinfos AS ble gjeldende fra og med 1 oktober 2013.

Som tabellen viser gir salg av konesjonskraft en nettoinntekt til kommunen på vel 4,6 mill.kr i 2013. Prisen var ved salgstidspunktet lav og kommunen oppnådde kun 295,25 NOK/MWh. Konesjonskraften for 2014 ble solgt 16 oktober og kommunen oppnådde da en pris på 327,1 NOK/MWh. Dette gir en inntekt på 11,1 mill.kr.

Kommunen må betale for levering av kraft og dette gjøres etter en topris modell. Sør-Varanger kommune betaler i 2013 et fast ledd til kr. 107,9 MWK og et variabelt ledd hvor markedsprisen er veiledende. Det er i beregningen av utgifter for levering lagt til grunn samme prismodell som for 2013.

Kommunen mottar også konesjonsavgift. For 2013 og videre i planperioden er denne beregnet til 1,575 mill.kr. Pengene er øremerket næringsutvikling i kommunen, og er i sin helhet budsjettert avsatt til næringsfond.

5.2.5 Øvrige inntekter

(tall i 1000)	Regnskap 2012	Budsjett 2013	Budsjett 2014	Budsjett 2015	Budsjett 2016	Budsjett 2017
Brukerbetalinger	33 493	32 348	33 430	32 638	32 638	32 638
Andre salgs- og leieinntekter	70 800	70 559	71 949	71 949	71 949	71 949
Overføringer	115 083	84 432	71 374	66 277	66 227	66 227
Andre statlige overføringer	22 697	20 072	22 055	21 153	21 153	21 153
Andre overføringer	11 703	11 505	12 112	12 112	12 112	12 112
Konesjonsavgift	1 655	1 575	1 575	1 575	1 575	1 575
Sum øvrige driftsinntekter	255 431	220 490	212 495	205 704	205 704	205 704

Brukerbetalinger

Brukerbetalinger består av foreldrebetaling i SFO og barnehage samt betaling for institusjonsopphold. Det legges ikke opp til økning i foreldrebetalingen verken i SFO eller barnehage. Inntekten er beregnet ut fra korrekt antall barn på budsjetteringstidspunkt og gir en liten merinntekt.

Når det gjelder oppholdsbetaling ved sykehjemmene er denne justert for lønns- og g-reguleringen. Økningen for betaling av hjemmetjenestene er økt med generell prisstigning.

Fra år 2015 går brukerbetalingen ned som følge av nedleggelse av sykehjemsplasser ved Wesselborgen.

Andre salgs- og leieinntekter

Salgs- og leieinntekter er inntekter fra vann, avløp og renovasjon, festeavgifter, husleieinntekter samt tilfeldige gebyrer og avgifter. Inntektene fra havnevesenet er inkludert her.

Når det gjelder inntektene fra vann og avløp området er disse ikke oppregulert i forhold til regulert budsjett 2013. Rådmann foreslår å holde disse gebyrene konstant for 2013 etter beregning av utgift-/inntektsnivå og kalkulatoriske renter. Vann og avløp er et selvkostområde som budsjetteres i balanse og eventuelt overskudd fra området skal avsettes på fond. Det samme gjelder inntektene fra havn hvor et eventuelt overskudd fra havneområdet avsettes til fond.

Kommunens renovasjon forvaltes av ØFAS ANS. Styret og representantskapet i ØFAS ANS har i møte 24.10.2013 fastsatt følgende endringer av gebyrer for 2014 som er innarbeidet i kommunens budsjett:

- Grunngelbyr renovasjon + 1 %
- Mengdegebyr renovasjon + 1 %
- Andre gebyrer uendret

Overføringer med krav til motytelse

Dette er inntekter og refusjoner fra staten og andre blant annet momskompensasjon, refusjon for ressurskrevende brukere, syke- og svangerskapsrefusjon mv.

Momsrefusjon fra investeringsprosjekter var tidligere å regne som en driftsinntekt. Ordningen har hatt en årlig nedtrapping og fra og med budsjettår 2014 har ordningen opphørt i sin helhet, slik at momsrefusjon for investeringsprosjekter fra 2014 i sin helhet skal føres i investeringsregnskapet. For budsjett 2013 var inntekten budsjettert med 15,540 mill.kr, overføring til investeringsregnskapet var budsjettert med 12,432 slik at nettoen utgjorde 3,1 mill.kr.

Syke- og svangerskapsrefusjonene er nedjustert med vel 1,0 mill.kr. Dette er beregnet utfra erfaringstall og nedgang i legemeldt sykefravær.

Refusjon for særlig ressurskrevende brukere er omtalt nærmere under statsbudsjettet samt under omsorgstjenestene. Isolert er inntekten økt med 6,1 mill.kr fra 2013 til 2014, men det må nevnes at det også er budsjettert med økte utgifter tilhørende. Fra år 2015 er det beregnet en reduksjon i refusjonsinntektene som følge av tildelingsreglene om 67 år og yngre.

Andre statlige overføringer

Dette er overføringer fra staten eksempelvis øremerkede midler og statstilskudd flyktninger. Økningen her skyldes økte statstilskudd flyktninger, se nærmere omtale under flyktningtjenesten.

Sør-Varanger kommune har krav på konsesjonsavgift. Inntekten er budsjettert som tidligere og avsettes til næringsfond og tildeles etter søknad.

5.3 Lånegjeld - rente og avdragsbelastning

5.3.1 Rente og avdragsbelastning i planperioden

En del av kommunens økonomiske utfordringer kan forklares med høye rente- og avdragsutgifter. Lånegjelden har økt betydelig de siste årene som følge av høye investeringer. Fra og med år 2013 betjenes lånet tilhørende Kirkenes barne- og ungdomskole samt bygging av Tangenlia omsorgsboliger og Skytterhusfjellet barnehage. Dette gir økt rente- og avdragsbelastning med vel 20 mill.kr fra år 2012 til 2013 og videre i planperioden. Det er videre fremover i økonomiplan forutsatt en moderat investeringsplan slik at rente og avdragsutgiftene holdes på tilsvarende nivå som 2013.

(tall i 1000)	Regnskap 2012	Budsjett 2013	Budsjett 2014	Budsjett 2015	Budsjett 2016	Budsjett 2017
Renteutgifter og låneomkostninger	19 567	27 527	26 614	26 393	26 049	25 494
Avdrag på lån	23 095	35 783	35 346	36 045	36 776	37 433
Utlån	381	317	317	317	317	317
Sum eksterne finansutgifter	43 044	63 627	62 278	62 756	63 142	63 244

Rente og avdragsutgiftene for år 2014 er beregnet til 62,3 mill.kr. Av dette tilhører vel 2,3 mill.kr Havnevesenet og dekkes innenfor Havnevesenets budsjetter.

Renteutgiftene er beregnet ut fra rentenivået på budsjetteringstidspunktet. Kommunen har i overkant av 65 % av lånene i Kommunalbanken, hvor det ubundne rentenivået er svært lavt fra 2,0 % til 2,26 %. De resterende lånene er i KLP kommunekreditt til en rente på 2,97 %. Kommunen har også i overkant av 100 mill.kr i startlån i Husbanken hvor rentene dekkes av de som innehar startlån.

Det er ikke tatt høyde for renteøkning i budsjettet eller økonomiplan. Rentenivået har holdt seg stabilt lavt de siste årene og det foreløpig ingen signaler som tyder på en rask økning av dagens rentenivå.

Kommunen har i dag lav andel fastrentelån, vel 13 % av lånemassen på vel 1 mrd er bundet opp i fastrente. Å binde rente vil på kort sikt gi økte rentekostnader, men kan motvirke svingninger i renten på lang sikt. Det gjøres fortløpende evalueringer av rentebinder i løpet av året. I finansreglementet anbefales det en rentebinding på 20 % av total lånemasse.

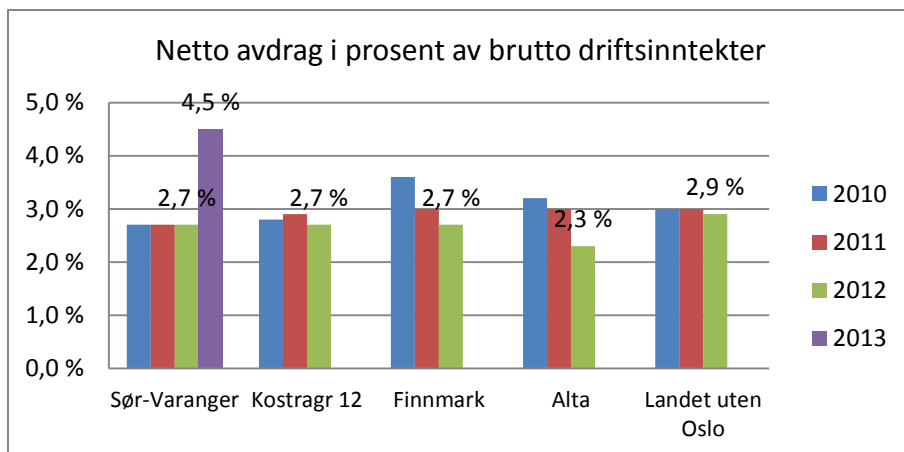

Som oversikten viser benytter Sør-Varanger kommune en høy andel av driftsinntektene til å betjene lånegjelden, langt høyere enn de vi sammenligner oss med. Oversikten viser at avdragene økte betydelig fra og med 2013 pga betjening av lånet til Kirkenes skole.

5.3.2 Lånegjeldsutvikling

Tall i 1000	UB 2011	UB 2012	UB 2013	UB 2014	UB 2015
Lånegjeld	996 123	1 111 343	1 085 671	1 097 450	1 080 469
Lånegjeld pr innbygger	101	113	108	109	108

Som oversikten viser har kommunen en lånegjeld i størrelsesorden 1,1 mrd kr ved utgangen av 2013 og utgjør vel kr. 108 000,- pr innbygger.

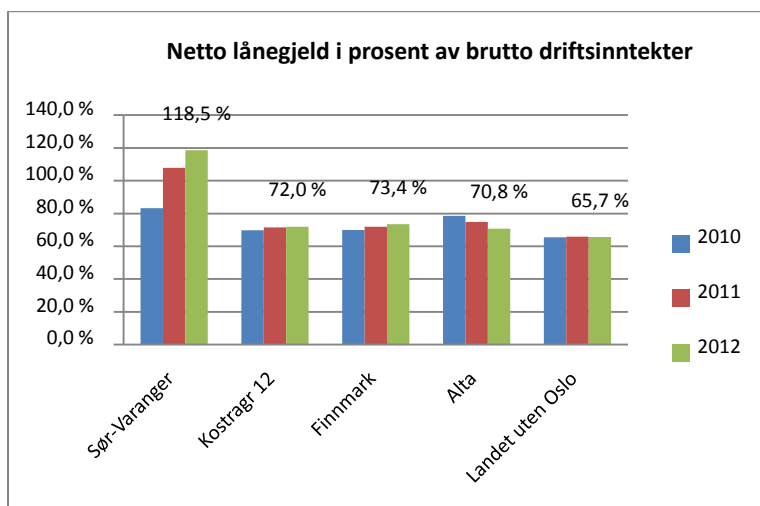

Oversikten viser lånegjeld i % av brutto driftsinntekter, Kostra tall. Som oversikten viser ligger Sør-Varanger kommune høyt over de vi sammenligner oss med og godt over landsgjennomsnittet. Fylkesmannen mener et godt måltall på god kommuneøkonomi bør netto lånegjeld ikke utgjøre mer enn 60-65 % av driftsinntektene.

5.4 Lønns- og pensjonsutgiftene

(tall i 1000)	Regnskap 2012	Budsjett 2013	Budsjett 2014	Budsjett 2015	Budsjett 2016	Budsjett 2017
Fast lønn	388 839	382 078	407 021	412 980	412 980	412 980
Vikar	31 404	27 404	27 071	26 954	26 954	26 954
Engasjementer	4 644	3 029	4 028	3 967	3 967	3 967
Overtid	7 247	6 314	6 414	6 402	6 352	6 402
Honorarer og lærlinger	9 646	9 937	10 132	10 088	10 088	10 088
Godtgjørelser folkevalgte	1 694	1 487	1 488	1 487	1 487	1 487
Kvalifiseringsstønad	647	871	878	871	871	871
Introduksjonsstønad	3 148	5 096	6 603	6 603	6 603	6 603
Kostgodtgjørelser og kjøreavtaler	2 055	1 483	1 379	1 379	1 379	1 379
Flyttestodtgjørelser	178	115	115	115	115	115
Telefongodtgjørelser	137	89	79	79	79	79
Fosterhjemsgodtgjørelser	1 524	1 500	1 800	1 800	1 800	1 800
Stipender	327	0	0	0	0	0
Fysioterapitilskudd	2 185	2 254	2 262	2 262	2 262	2 262
Praksiskompensasjon	527	616	616	616	616	616
Basistilskudd	3 528	3 836	4 030	4 030	4 030	4 030
Klesgodtgjørelser	308	60	67	67	67	67
Lønnsutgifter	458 038	446 169	473 983	479 700	479 650	479 700

Som oversikten viser har lønnsbudsjettet totalt økt med 27,8 mill.kr fra år 2013 til 2014.

Det er i all hovedsak fastlønnsbudsjettet som øker med hele 25 mill.kr. Det er innarbeidet avsetning til lønnsoppgjør 2014 med 10,3 mill.kr. Avsetning er beregnet utfra et lønnsoppgjør på 3,5 % etter anbefalinger fra KS. Det er innarbeidet helårsvirkning av årets mellomoppgjør og overheng fra 2012 noe som utgjør vel 5,0 mill.kr.

Faste tillegg er inkludert i fast lønn og utgjør 23,2 mill.kr, en økning med vel 1,0 mill.kr fra 2013 til 2014.

I budsjett 2013 ble det vedtatt flere tiltak som ikke er effektuert. Dette gjelder blant annet avvikling av administrative stillinger og nedleggelse av langtidsplasser ved Wesselborgen. Stillingene er innarbeidet i konsekvensjustert budsjett for 2014 med henholdsvis 2,5 mill.kr og 3,5 mill.kr.

Det er opprettet 11 nye årsverk i hjemmebasert omsorg knyttet til de nye omsorgsboligene i Tangenlia. Stillingene er innarbeidet med helårsvirkning, noe som utgjør om lag 5,2 mill.kr. I tillegg kommer pensjonsutgiftene.

Under Tjenesten for funksjonshemmede er det budsjettet med helårsvirkning av 8,7 årsverk som var budsjettet med halvårsvirkning i 2013, vel 2,0 mill.kr i ytterligere lønnsutgift.

Engasjementer er økt med vel 1,0 mill.kr fra år 2013 til 2014. Dette er utgifter knyttet til frikjøp av fosterforeldre i barnevernet.

Introduksjonsstønadene er oppjustert med vel 1,6 mill.kr. Utgiften finansieres med økt statstilskudd flyktninger.

Basistilskudd gjelder tilskudd for fastleger utfra antall pasienter legene har på sin fastlegeliste. Fra 1. juli 2013 har basistilskuddet/per capita tilskuddet gått opp fra 400 til 407 kroner per pasient legen har på fastlegelista. Basistilskuddet per pasient fra kommunen til legen er regulert i avtalen mellom Helse – og omsorgsdepartementet (HOD), KS og RHF på den eine sida og Den norske legeforening på den andre sida (Statsavtalen).

Pensjon

De kollektive pensjonsordningene i KLP og SPK sikrer de ansatte i kommunen tariffestet tjenestepensjon. Ordningene dekker alders-, uføre-, ektefelle- og barnepensjon samt AFP/tidligpensjon. Pensjonene fra pensjonsselskapene samordnes med utbetalingene fra folketrygden i de tilfeller regelverket krever det.

Pensjonsforpliktelse/-midler	2013	Estimert forpl. 2014	Endring
Pensjonsforpliktelse KLP (1.1.)	-844 345	-937 431	-93 086
Pensjonsmidler KLP (1.1.)	666 590	732 722	66 132
Pensjonsforpliktelse SPK (1.1.)	-209 101	-217 397	-8 296
Pensjonsmidler SPK (1.1.)	151 852	153 817	1 965

Egenkapitalinnskudd KLP	IB 2013	Innbetalt EK-innskudd	UB 2013
Egenkapitalinnskudd KLP	19 492	1 981	21 473

Pensjonskostnadene	2012	2013	2014
Pensjonskostnad KLP	39 443	42 865	47 301
Amortisert premieavvik KLP	2 778	4 838	5 298
Administrasjonskostnad KLP	2 301	2 559	3 042
Samlet kostnad KLP	44 522	50 262	55 641
Innbetalt premie KLP	62 348	50 016	76 050
Premieavvik KLP	20 604	4 592	25 707
Pensjonskostnader SPK	13 903	14 570	15 633
Amortisert premieavvik SPK	415	-424	-620
Administrasjonskostnad SPK	345	338	369
Samlet kostnad SPK	14 663	14 484	15 382
Innbetalt premie SPK	12 113	12 402	14 279
Premieavvik SPK	-1 775	-1 955	-1 724
Innbetalt premie begge ordninger	74 461	62 418	90 329
Samlet kostnad begge ordninger	59 185	64 746	71 023
Kostnadsført/budsjettert premie	54 852	54 881	65 882
Samlet premieavvik	18 829	2 637	23 983
Ansattes andel pensjon (estimat)	4 900	6 000	8 000

Sommeren 2013 falt en dom i arbeidsretten angående små stillinger og disse skal nå meldes inn i pensjonsordningen. Som et foreløpig anslag på effekten av dette er det for 2014 lag inn et påslag på 3% på lønnsmassen fra pensjonsselskapenes side.

Hvert år fastsetter KRD et forhåndstall mellom diskonteringsrenten og lønnsveksten som pensjonsselskapene skal legge til grunn i sine beregninger av pensjonskostnaden. For 2014 er forhåndstallet satt til 1,00. Dette er en nedgang på 0,1 fra 2013. Forhåndstallet er avgjørende for nivået på pensjonskostnadene og pensjonsforpliktelsene. Et lavt forhåndstall gir høyere pensjonskostnader og pensjonsforpliktelser. Som følge av strengere økonomiske forutsetninger og inkluderingen av små stillinger vil netto pensjonskostnad bli høyere for kommunen i 2014 enn i 2013.

Det er lagt til grunn en lønnsvekst på 3,75% ved beregning av pensjonskostnadene for 2014.

De beregnede pensjonskostnadene i Sør-Varanger kommune for 2013 er budsjettet til 65,9 mill kr. inkludert administrasjonskostnadene.

Innbetalt premie for begge ordninger er beregnet til å være 90,3 mill kr. Differansen mellom budsjettet pensjonskostnad og det innbetalte beløpet er premieavviket, som for 2014 beløper seg til om lag 24 mill kr for begge ordningene. Premieavviket amortiseres, det vil si kostnadsføres, over 10 år.

Da regnskapsforskriften om amortisering ble innført var det en forventning om at premieavviket skulle svinge mellom positive og negative avvik i år med hovedoppgjør og år med mellomoppgjør. En forventet da at dette skulle jevne seg ut slik at nettoeffekten fra år til år skulle bli tilnærmet null. Nå har det imidlertid vist seg at også mellomoppgjørene har vært så høye at en ikke fikk den tilsiktede effekten. Departementet har derfor ute til høring en ytterligere reduksjon av amortiseringstiden til enten 7 eller 5 år. Effekten av en slik endring vil få innvirkning på kommunens regnskap gjeldende fra premieavviket for 2014 som da eventuelt vil få en hurtigere kostnadsføring enn premieavvik fra tidligere år.

De ansatte trekkes 2 % av sin lønn til pensjon.

5.5 Overføring til egen særbedrifter

5.5.1 Finnmark kommunerevisjon IS og Kontrollutvalgan IKS

Kontrollutvalgan IS har i møte 4 oktober 2013 vedtatt et budsjett 2014 for Kontrollutvalgan IKS med kr. 1 526 300,- som skal fordeles mellom eierkommunene. For Sør-Varanger kommune utgjør dette kr. 152 630,-. Rådmannen har innarbeidet dette i konsekvensjustert budsjett.

Finnmark kommunerevisjon IKS

Representantskapet i Finnmark kommunerevisjon IKS har i møte 15 oktober 2013 enstemmig vedtatt budsjett og strategi- og økonomiplan for 2014-2017. Sør-Varanger kommunes andel er beregnet utfra et estimert timetall på 1093 noe som gir et årlig kostnad på kr. 973 000,-.

5.5.2 Barentshallene KF

Rådmannen har i konsekvensjustert budsjett innarbeidet et tilskudd til Barentshallene KF lik tilskuddet for 2013. I tillegg er det innarbeidet tilskudd med helårsvirkning for de meroppgavene som Barentshallene KF fikk overført fra og med 1 mai 2013. Tilskuddet for 2014 utgjør da kr. 6 444 600,-. Det er ikke tatt høyde for lønns- og prisvekst.

I tillegg foreslår rådmannen å bevilge et investeringstilskudd til opprustning og investering av parker, anlegg og idrettsanlegg med 2,0 mill.kr hvert år i planperioden. Tilskuddet er innarbeidet i kommunens investeringsbudsjett og finansieres ved låneopptak.

5.5.3 Varanger museum IKS og Tana og Varanger museumssida IKS

Tilskuddet fra Sør-Varanger kommune til Varanger museum IKS er hjemlet i selskapsavtalen av 2009. I selskapsavtalen står minimumsbeløpet kr. 1 300 000,-. Utover dette er det en avtale om renhold, som ble stipulert til kr. 308 000,-, altså til sammen skal tilskuddet utgjøre kr. 1 608 000,- pr år. Tilskuddet for 2014 er ikke justert for lønn- og prisvekst. I tillegg dekker kommunen driftskostnadene knyttet til Grenselandsmuseet.

Tilskuddet til Tana og Varanger museumssida er budsjettert med kr. 642 000,- i konsekvensjustert budsjett for 2014. Dette inkluderer også tilskuddet til Øst-Samisk museum som nå er en del av Tana og Varanger museumssida. Tilskuddet er ikke justert for lønns- og prisvekst.

5.5.4 NORA – krise og incestsenter IKS

Representantskapet i Nora senteret IKS har vedtatt at Sør-Varanger kommune skal yte kr. 2 410 000,- til Nora senteret IKS for 2014. Rådmannen har innarbeidet tilskuddet i konsekvensjustert budsjett.

5.5.5 Sør-Varanger menighet

Det er i konsekvensjustert budsjett forslått å videreføre tilskuddet til Sør-Varanger menighet i samme størrelsesorden som for budsjett 2013, altså kr. 5 009 000,-. Tilskuddet er ikke justert for pris- og lønnsvekst.

5.5.6 Interkommunalt arkiv IKS

Sør-Varanger kommune er medlem i interkommunalt arkiv. Den årlige kontingenten er i 2013 fastsatt til kr. 387 000. Kontingenten fremkommer ved et grunnbeløp for drift og depot samt vektet innbyggertilskudd.

5.5.7 Aurora kino IKS

Aurora kino IKS er et interkommunalt kinoselskap, der Tromsø kommune, Alta kommune og Sør-Varanger kommune er eiere. Selskapet ble stiftet som en fusjon av de kommunale foretakene Tromsø kino KF og Alta kino KF i 2007. 1.januar 2009 ble Kirkenes kino tilsluttet Aurora kino, og fra 1. april 2010 overtok selskapet driftansvaret for Narvik kino.

Selskapet eies med 8 % av Sør-Varanger kommune, 23 % av Alta kommune, og 65 % av Tromsø kommune. Deltakerne hefter for selskapets forpliktelser pro rata i henhold til sin eierandel. Vårt årlige tilskudd til Aurora Kino er kr. 675 000,-.

I tillegg betaler kommunen husleien for kinolokalet inkludert renhold.

5.6 Medlemskap og kontingenter

5.6.1 Kommunenes sentralforbund

Sør-Varanger kommune er medlem i kommunenes sentralforbund KS. Ordinær kontingent 2014 utgjør kr. 420 000,- . Ou-kontingent 2014 utgjør kr. 812 000,- inkludert ansattes andel kr. 282 000,-.

5.6.2 Brenselsutslaget AS og Grenseprodukter

Det er i konsekvensjustert budsjett innarbeidet tilsvarende tilskudd som for 2013 kr. 1 260 900,-. Tilskuddet er ikke justert for lønns- og prisvekst. I tillegg yter kommunen tilskudd tilsvarende en 50 % stilling, kr.250 000,-.

5.6.3 Tilskudd til private barnehager

Barnehageloven §14 fastslår at kommunen skal yte tilskudd til ordinær drift av alle godkjente, ikke-kommunale barnehager i kommunen, forutsatt at barnehagen har søkt om godkjenning før barnehagesektoren er blitt rammefinansiert. I Sør-Varanger gjelder dette Bjørnehiet familiebarnehage, Prestefjellet barnehage og Villaveien Naturbarnehage.

Fra 2011 ble barnehagetilskuddet innlemmet i rammetilskuddet til kommunene. Kommunene skal nå stå for hele den offentlige finansieringen av private barnehager. Fra samme dato ble tilskuddsordningene endret. Det er fremdeles slik at private og kommunale barnehager skal ha "likeverdig behandling". Nå er det en ren stykkprisordning i kommunal regi. Satsene for stykkprisen avhenger av det gjennomsnittlige utgiftsnivået pr. barn i de kommunale barnehagene. Systemet med maksimumstilskudd og minimumstilskudd er bevart.

I tråd med regjeringens plan for opptrapping av finansieringen av ikke-kommunale barnehager er det i statsbudsjettet for 2014 foreslått å øke minimumstilskuddet fra 94 til 97 prosent av det de kommunale barnehagene får.

Det er budsjettert med 6,2 mill.kr til dette i 2014.

5.6.4 Bedriftshelsetjeneste

Sør-Varanger kommune har inngått avtale om leveranse av bedriftshelsetjenester for perioden 1.4.2012 til 31.3.2015 med HMS Finnmark i Vadsø. Anskaffelsen ivaretar lovpålagte forpliktelser i hht arbeidsmiljøloven med tilhørende forskrifter. Den årlige medlemskontingent er kr. 566 425,- eks. mva.

5.6.5 Finnut innkjøpssirkelen

Sør-Varanger kommune har ikke videreført medlemsavtale med Finnut innkjøpssirkel, men vil allikevel sette av budsjettmidler til kjøp av tjenester av Finnut i forbindelse med anbudskonkurranser i henhold til lov om anskaffelser i størrelsesorden kr. 170 000,- tilsvarende beløp som for medlemskap 2013.

5.6.6 Øst-Finnmark regionråd

Sør-Varanger kommune er medlem i Øst-Finnmark regionråd. Årskontingenten er kr. 40 000,-. I tillegg kommer vår andel, 36 %, av driftsutgiftene for rådet. Det er innarbeidet totalt kr. 200 000,- pr år basert på erfaringstall.

5.6.7 Tilskudd til kultur og idrettsformål

Det er i konsekvensjustert budsjett innarbeidet kr. 700 000,- i tilskudd til kultur og idrettsformål. Tilskuddet er budsjettert under enheten for politisk styring "Til levekårsutvalgets disposisjon". Tilskuddet fordeles to ganger i året etter politisk behandling i utvalg for levekår.

Enhetenes konsekvensjusterte budsjettoversikt 2014-2017

5.7 Administrative tjenester

1000 Politisk styring

(tall i 1000)	Regnskap 2012	Budsjett 2013	Budsjett 2014	Budsjett 2015	Budsjett 2016	Budsjett 2017
Driftskostnader	4 458	3 064	3 236	3 585	3 234	3 234
Driftsinntekter	-607	-137	-87	-137	-87	-87
Netto drift	3 851	2 927	3 149	3 448	3 147	3 147

1100 Administrasjon

(tall i 1000)	Regnskap 2012	Budsjett 2013	Budsjett 2014	Budsjett 2015	Budsjett 2016	Budsjett 2017
Driftskostnader	15 965	11 520	4 632	4 632	4 632	4 632
Driftsinntekter	-3 572	-1 343	-442	-442	-442	-442
Netto drift	12 393	10 177	4 190	4 190	4 190	4 190

Enheten består av 3 årsverk: rådmannen, kommunalsjef, og skolefaglig rådgiver.

Rådmannen er ansvarlig for den daglige drift av kommunen, og rådmannens ansvarsområder og oppgaver er definert i Kommuneloven.

Rådmannens viktigste oppgaver:

- Legge til rette for politisk styring av lokalsamfunnet og kommunens virksomhet
- Styre og utvikle forvaltning, tjenester og tilbud
- Styre og utvikle organisasjonen.

Administrasjonenes budsjett er redusert med om lag 6,0 mill.kr som følge av opprettelse av egen enhet for administrasjon barnehager. Alle tilhørende utgifter er overført til den nye enheten. Den største utgiften her er overføring til private barnehager.

1200 Servicekontoret

(tall i 1000)	Regnskap 2012	Budsjett 2013	Budsjett 2014	Budsjett 2015	Budsjett 2016	Budsjett 2017
Driftskostnader	6 357	5 515	5 873	5 873	5 873	5 873
Driftsinntekter	-1 657	-1 169	-1 169	-1 169	-1 169	-1 169
Netto drift	4 700	4 346	4 704	4 704	4 704	4 704

Avdelingen består av servicekontoret, arkivtjenesten, post/kopisentralen og formannskapssekretæren. Avdelingen er bemannet med 9,1 årsverk fordelt på 11 ansatte inkludert 0,5 årsverk ekstraordinært sysselsatt i budtjenesten. Stillingene er fordelt på alle "arbeidsavdelinger" i avdelingen.

Servicekontoret er Rådhusets, og kommunens ansikt utad. Avdelingen betjener Sør-Varanger kommunes felles informasjons- og veiledningstjeneste for publikum med resepsjonstjeneste, sentralbordtjeneste, sentralt postmottak, arkivtjeneste samt intern budtjeneste.

Avdelingen har også ansvaret for tilrettelegging, koordinering og avvikling av kommunens formelle politiske virksomhet og forberedelse, og gjennomføring av valgavvikling i tillegg til delegert ansvar for flere saksforhold. Blant annet kommunens serverings- og skjenkebevillinger.

Arkivtjenesten har administratørrolle for kommunens arkiv og saksbehandlingssystem Acos WebSak. Avdelingen har opplæring og support av systemet for alle ansatte.

Arkivtjenesten journalfører inngående korrespondanse for Rådhuset, og har daglig oppfølging for alle registreringer som gjøres ute i enhetene i WebSak. Arkivtjenesten har også ansvar for alle arkiver ute i Virksomhetene. Avdelingen har en sentral rolle i planlegging og innføring av elektronisk arkiv for andre enheter. Det skannes fra oss inngående post i sikker sone til Tildelingskontoret. Flere enheter vil her følge.

Virksomhet Servicekontoret vil fokusere på fullelektronisk arkivløsning i WebSak (og andre systemer) for alle ytre enheter. Vi vil følge utviklingen av WebSak, og bidra til oppgradering slik at den er tilpasset kommunens saksbehandlers behov.

Det er i budsjett 2014 innarbeidet 0,5 årsverk som følge av ikke gjennomført nedbemanning i henhold til budsjett 2013. Videre er det budsjettert med økt eiertilskudd til IKA Finnmark IKS i henhold til satsene for 2013.

1300 Økonomiavdelinga

(tall i 1000)	Regnskap 2012	Budsjett 2013	Budsjett 2014	Budsjett 2015	Budsjett 2016	Budsjett 2017
Driftskostnader	26 364	26 261	26 230	26 230	26 230	26 230
Driftsinntekter	-3 714	-3 586	-3 571	-3 571	-3 571	-3 571
Netto drift	22 650	22 676	22 659	22 659	22 659	22 659

Økonomiavdelinga består av regnskapsavdeling med 5,1 årsverk og økonomi/budsjett med 2 årsverk og ledes av økonomisjefen. Avdelingen har ansvar for budsjett og økonomiplanarbeidet, kvartals og årsrapportering, kommuneregnskapet, saksbehandling innenfor økonomiområdet, finansforvaltning, økonomifaglig støtte og veiledning, innkjøp og internkontroll samt eiendomsskatt. I tillegg er kommunens skatteavdeling med 4 årsverk underlagt avdelingen.

Innenfor økonomiavdelingens budsjett ligger alle overføringene til kommunens egne foretak og IKS.

Utgiftene til overformyndighet var i 2013 en del av økonomiavdelings utgifter, men ble fra 1 juli 2013 avviklet i kommunal regi og oppgaven overført til fylkesmannen, jfr vergemålsreformen.

1400 Personalavdelinga

(tall i 1000)	Regnskap 2012	Budsjett 2013	Budsjett 2014	Budsjett 2015	Budsjett 2016	Budsjett 2017
Driftskostnader	12 820	12 369	12 883	12 883	12 883	12 883
Driftsinntekter	-1 148	-777	-777	-777	-777	-777
Netto drift	11 672	11 592	12 106	12 105	12 105	12 105

Personalavdelingen skal bistå enhetslederne og organisasjonen for øvrig med veiledning og rådgivning i arbeidsgiverspørsmål. Samtidig skal avdelingen være støttespiller i strategi-, plan- og utviklingsarbeid. Medvirke til videreutvikling og kvalitetssikring av kommunens ansettelsessaker. Koordinere og samordne personaladministrative oppgaver inkl. HMSarbeid. Sekretariat i ansettelsessaker. Lønnsarbeid og lønnskjøring. Vedlikehold av sentralt lønns- og personalarkiv. Personalavdelingen har 7 årsverk.

Personalavdelingens budsjett omhandler også lærlingeordningen, frikjøp av hovedtillitsvalgte jfr. Hovedavtalen og hovedverneombud jfr. arbeidsmiljøloven. For øvrig dekkes utgifter til personforsikringer, bedriftshelsetjeneste, OU-fond og KS-medlemskap.

1500 Plan og Byggesaksavdelinga

(tall i 1000)	Regnskap 2012	Budsjett 2013	Budsjett 2014	Budsjett 2015	Budsjett 2016	Budsjett 2017
Driftskostnader	19 309	12 880	13 799	13 799	13 799	13 799
Driftsinntekter	-13 688	-10 332	-11 062	-11 062	-11 062	-11 062
Netto drift	5 621	2 548	2 737	2 737	2 737	2 737

Avdelingen har i alt 17,5 stillingshjemler og har ansvar for byggesaksbehandling, kart og oppmåling, fysisk/verbal planlegging, landbruk, miljø, kommunale grunneiendommer og saksbehandling av næringsfond/primærnæringsfondssaker. Avdelingens arbeidsområde er i stor grad relatert til utviklingen av Sør-Varanger samfunnet og har de senere år opplevd et stor pågang fra private og offentlige aktører. Avdelingen vil i 2014 prioritere rullering av kommuneplanen i tillegg til slutføring av planprosessene knyttet til industriområdene på Tømmerneset

I budsjettforslaget er det lagt opp til en økning av inntekter fra festeavgifter. Dette som en følge av økt aktivitet og at vi gjennomfører regulering av avgiften i henhold til festekontraktene

I budsjettet for 2014 er det innarbeidet tilskudd til veterinærordningen på i alt kr 500 000,-. Dette er stimuleringstilskudd som kommunen tidligere har bevilget og har inngått avtaler på, og som i budsjettet for 2013 var falt ut. Stimuleringstilskuddet kommer i tillegg til det vi får overført fra Staten som vaktgodtgjørelse og stimuleringstilskudd.

1600 IT-avdelinga

(tall i 1000)	Regnskap 2012	Budsjett 2013	Budsjett 2014	Budsjett 2015	Budsjett 2016	Budsjett 2017
Driftskostnader	17 331	13 161	13 714	13 762	13 812	13 862
Driftsinntekter	-6 327	-1 840	-1 840	-1 840	-1 840	-1 840
Netto drift	11 004	11 321	11 874	11 922	11 972	12 022

IT-avdelingen er bemannet med 6 årsverk.

IT-avdelingen planlegger, utvikler, drifter og vedlikeholder kommunens helhetlige virksomhet innen området IKT.

For 2014 legger IT-avdelingen opp til å fortsette fokus på å videreutvikle kommunens interne tjenstlige infrastruktur basert på gode og relevante fagsystemer for enhetene – med fulldigital saksbehandling støttet med helhetlige e-arkivløsninger. IT-avdelingen vil videreføre fokus på utviklingen av løsninger som støtter helse og omsorgstjenester og samhandlingsreformen.

Fra 2014 vil tjenesten fase inn løsninger for velferdsteknologiske tjenester. Som en konsekvens av investeringstiltak ”integreerte velferdsteknologiske tjenester” er det innarbeidet en økning i driftsbudsjettet med kr 100 000 i 2014, deretter en årlig økning på kr 50 000.

IT-avdelingen vil følge opp den helhetlige læringsplattformen for grunnskolen, som ble etablert i 2013 som ett tiltak for forbedret kommunikasjon skole - hjem. Det er innarbeidet en økning i driftsbudsjettet kr 200 000 til videreutvikling av løsningen slik at læringsplattformen kan tas fullt ut i bruk i alle grunnskolene.

IT-avdelingen har også fokus på videreutvikling av kommunens nettportal (www.svk.no) med fokus endret fra basisinformasjon med nyhetsfokus til fokus på tjenester og ”digitalt førstevalg”.

IT-avdelingen vil også fortsette samarbeidet om utviklings- og driftstøtte til Sør-Varanger kommunes konsernselskaper, som ledd i utviklingen av kommunens helhetlige e-tjenesteproduksjon. Disse aktivitetene gjenspeiles som inntekter til IT-avdelingens regnskap.

Budsjettsituasjonen for drift har vært anstrengt i 2013. Dette er tatt hensyn til i forslag til driftsbudsjett fra 2014.

5.8 Skole og sfo

2300-2320 Skoler

(tall i 1000)	Regnskap 2012	Budsjett 2013	Budsjett 2014	Budsjett 2015	Budsjett 2016	Budsjett 2017
Kirkenes barneskole	20 239	19 816	24 043	24 043	24 043	24 043
Bjørnevatn skole	26 160	23 178	23 797	23 797	23 797	23 797
Sandnes skole	11 615	10 397	8 945	8 945	8 945	8 945
Pasvik skole	10 243	9 302	6 230	6 230	6 230	6 230
Hesseng Flerbr.senter	19 733	18 452	18 402	18 402	18 402	18 402
Bugøynes	3 898	3 511	4 081	4 081	4 081	4 081

oppv.senter						
Neiden oppv.senter Jakobsnes	1 674	1 735	1 671	1 671	1 671	1 671
oppv.senter	3 212	3 240	3 872	3 872	3 872	3 872
Slogfoss oppv.senter	2 689	2 645	1 738	1 738	1 738	1 738
Jarfjord oppv.senter Kirkens	4 739	4 641	3 527	3 527	3 527	3 527
ungdomsskole	23 940	23 942	27 442	27 442	27 442	27 442
Driftskostnader skoler	128 143	120 859	123 748	123 748	123 748	123 748
Driftsinntekter skoler	-13 136	-10 358	-8 979	-8 979	-8 979	-8 979
Netto drift skoler	115 007	110 502	114 769	114 769	114 769	114 769

Fra 2014 er ny beregningsmodell for ressursfordeling i grunnskolen lagt til grunn for fordeling av kostnader på den enkelte skole. Beregningsmodellen tar sikte på en mer rettferdig fordeling av midler mellom skolene.

Beregningsmodellen tar utgangspunkt i budsjettering per elev, med en fast tildeling på inntil 20 elever hvor de skolene som har færre enn 20 elever får en prosentvis avkorting i henhold til elevtall. Erfaringsmessig er det slik at det er dyrere per elev å drive en fådelt enn en fulldelt skole, men med et innslagspunkt på 20 elever tar man høyde for dette.

Ved denne måten å fordele budsjettmidlene vil det være slik at Pasvik oppvekstområde vil få den største budsjettmessige reduksjonen. Rådmannen ser at det vil være vanskelig å gjennomføre denne reduksjonen i 2014, og tar sikte på interne omfordelinger innenfor sektoren for å ivareta alle skolene på en mest hensiktsmessig måte.

Nyere forskning viser at der skolene får marginalt med ressurser der det kun tillates ordinær opplæring etter minimumstimetallet som er gitt fra nasjonalt hold og ressurser til avtalefestede oppgaver i skolen, får økt spesialundervisning for å ivareta elevenes behov. Der skoleeier legger inn en andel fleksibel ressurs som gir skolene rom for bedre tilrettelegging innen ordinær opplæring, blir ikke kravet til spesialundervisning så prekær. Ved å skjære ned slik at vi ikke har rom for fleksibel bruk av ressurser, vil det i neste omgang gå utover innhold og kvalitet i opplæringa. Dette bekreftes også gjennom deltakelse i nasjonalt prosjekt – Ekstern veiledning og Vurdering for læring.

Spesifikke områder

1. Vi ser at det er en vekst på antall elever på de stor sentrumsnære skolene. Samtidig er det nedgang på de fleste av skolene i utkantene. Dette stiller krav til en omfordeling av rammer mellom skolene. Målet må være at rammene fordeles slik at rammene er i samsvar med elevtall, de spesifikke behovene den enkelte skole har.

2. Mottaksskole

Administrasjonen har vurdert å etablere mottaksskole for minoritetsbarn som kommer til kommunen. Det etableres mottaksskole ved Kirkenes barneskole og ungdomsskole for barn fra Bjørnevåtn, Sandnes, Hesseng og sentrum i Kirkenes. For å sikre rammer til et slikt tilbud, må det gjøres en omfordeling av rammer mellom skolene for å kunne

gi et forsvarlig tilbud i mottaksskolen.

3. Kvalitetsvurderingssystemer

Det er 2 store fellesprosjekt i kommunen, Vurdering for læring og veilederkorpsset. Begge prosjektene ferdigstilles i juni 2014. Administrasjonen må sammen med rektorkollegiet ha en gjennomgang av kommunale satsinger. Dette må framkomme i en felles pedagogisk plan for Sør Varanger kommune. Her må vi avklare om vi skal videreføre allerede igangsatte prosjekt eller om vi igangsetter nye prosjekt. For å igangsette, jobbe utviklingsorientert med kvalitet i skolen, må det settes av midler på felles post som rådmannen disponerer.

I dag er det elektroniske verktøy som kan være til hjelp for kommunen på et overordnet nivå og den enkelte rektor på skolenivå til å utvikle systemer for forsvarlig system, noe som er et krav etter opplæringslovens § 13-10, www.1310.no. Systemet bygger vi opp selv og er dermed lokalorientert og systembasert. Det er knyttet kostnader for å kjøpe og bli bruker av systemet, med årlig innbetaling på kr 10 000 for kommunen og kr 2 000 for den enkelte skole.

Deltakelse i KS Nord Norges program – Gode skoleeiere i Nord Norge, er også et tiltak for å skape gode kvalitetssystemer der administrasjon og politikerne samhandler om å utvikle og fastsette lokale systemer innen innhold og kvalitet i skolen.

4. Investeringer i skolene

Flere skoler opplever at inventar og utstyr til bruk for elever og personale er gammelt og slitt. Her rapporteres det om bord og stoler som er gamle og slitte. Flere skoler har en til dels gammel PC park, samtidig som det fra nasjonalt hold stilles krav til at blant annet elevundersøkelser, nasjonale prøver og avgangsprøver skal gjennomføres elektronisk. Det stiller krav til oppgraderte PC'er på alle trinn slik at elever får opplæring for å mestre kravene som er lagt i nasjonale krav. Skoleåret 2012/13 var det registrert totalt 614 PC'er i skolen fordelt mellom 1206 elever. Det er store variasjoner mellom skolene.

Det må vurderes å ha en pott som skolene kan tildeles midler til avhengig av behov.

5. Merkostnader ved desentralisert struktur

Med kommunens geografi, er det en kjensgjerning at det er merkostnader knyttet til deltakelse på turer, aktiviteter som skjer i Kirkenesområdet. Dette er en utfordring for distriktsskolene som må finansiere skyss for både personale, rektor og elever til ulike aktiviteter, kurs og møter.

6. Uteområde

Alle skolene har krav til å ha utstyr og lekeapparater som oppfyller [Veileder til forskrift om miljørettet helsevern i barnehager og skoler m.v.](#) og [Forskrift om sikkerhet ved lekeplassutstyr](#). Det gjennomføres årlige tilsyn på uteområdene. Dersom det avdekkes forhold som ikke er i samsvar med forskriftene, må skolene dekke kostnadene til vedlikehold gjennom eget driftsbudsjett. Det er ikke satt av rammer til innkjøp av nye og hensiktsmessige uteleker.

Det må vurderes en fellespott til formålet der skolene søker om midler til innkjøp av nytt lekeplassutstyr og leker til uteområde.

Ledelsesressurs – skolene

Ledelsesressurs til skolene er hjemlet i særavtale SFS 2213: Undervisningspersonalet i kommunal og fylkeskommunal grunnsopplæring.

Punkt 6 i avtalen sier noe om hvordan ledelsesressursen skal beregnes og hva som skal ligge inne i ressursen.

2 - Skoleledelse

2.1 - Årsverket

Skoleledere har et netto årsverk på 1687,5 timer med arbeidstid på 37,5 timer pr uke i 45 uker. Ledere som har undervisningsplikt som del av stillingen sin, legger denne undervisningen inn i ordinær arbeidstid. Fordeling av ledelsesoppgaver og eventuelle undervisningsoppgaver drøftes på den enkelte skole.

2.2 - Ledelsesressurs

Kommunen/fylkeskommunen fastsetter, etter drøfting, samlet ledelsesressurs ved den enkelte skole. I utgangspunktet videreføres ledelsesressursen skoleåret 2005/06 som et minimum. Ved nye skoler eller ved større endringer i elevtall/undervisningsomfang eller andre vesentlige driftsmessige forhold, fastsettes ledelsesressursen med utgangspunkt i sammenlignbare skoler.

I grunnlaget for drøftingene om å øke ledelsesressursen, bør det tas hensyn til lokal styringsstruktur og delegering, og videre det behovet for styrking av pedagogisk og administrativ ledelse som følger av et mer rammepreget avtaleverk og de nasjonale føringerne som er lagt for endringer i grunnsopplæringen.

Særavtalen er førende for hvordan kommunen fastsetter ledelsesressurs i skolen. I avtalen er det lagt føringer for pedagogisk ledelse, merkantilt personale er holdt utenom.

I Sør Varanger kommune har vi i dag en ledelsesressurs som er nesten på nivå med den totale ressursen som er førende fra skoleåret 2005/06. Selv om elevtallet er gått ned i perioden, er det lagt til nye oppgaver til rektor. Det må en avklaring på hvilke oppgaver rektor er delegert, og hvorvidt nye oppgaver er kompensert ved delegering. En prinsipiell drøfting er hva vil kommunen med ledelse i skolen. Her må det vurderes forholdet mellom det å være pedagogisk-, personal- og administrativ leder. Prosessene gjennomføres i tett samarbeid med rektorene, administrasjonen og organisasjonen Det må utarbeides prinsipper om hva ledelsesressursen på den enkelte skole skal bygge på. Kriteriene kan være;

- Antall elever på skolen
- Områdeleder/rektor
- Ressurs til pedagogisk ledelse

Før ledelsesressursen vedtas, kreves det drøftelse med organisasjonene.

Skoleskyss

(tall i 1000)	Regnskap 2012	Budsjett 2013	Budsjett 2014	Budsjett 2015	Budsjett 2016	Budsjett 2017
Driftskostnader	5 211	5 155	5 155	5 155	5 155	5 155
Driftsinntekter	-806	-1 710	-1 710	-1 710	-1 710	-1 710
Netto drift	4 404	3 445	3 445	3 445	3 445	3 445

Alle elever i grunnskolen som har en skolevei som er mer enn 2 km for 1.-2. trinn og 4 km for 3.-10. trinn, har rett til gratis skoleskyss. I tillegg har elever som har en særlig vanskelig eller farlig skolevei også rett på gratis skoleskyss.

Skoleskyss på grunnlag av avstand saksbehandles av Finnmark fylkeskommune. Skoleskyss som innvilges på grunnlag av særlig vanskelig eller farlig skolevei er et kommunalt ansvar og søknader på dette grunnlaget saksbehandles av kommunen.

Sør-Varanger kommune er økonomis ansvarlig for kostnader til skoleskyss tilsvarende ordinær bussats for alle elever som får innvilget skoleskyss. Finnmark fylkeskommune dekker kostnader ut over ordinær skyss for elever som får innvilget gratis skoleskyss på grunnlag av avstand. For elever som får innvilget gratis skoleskyss på grunnlag av særlig vanskelig eller trafikkfarlig skolevei må kommunen dekke alle kostnader.

I 2013 har rådmannen tatt et initiativ for gjennomgang av retningslinjer for hva som skal anses som særlig trafikkfarlig eller vanskelig skolevei. Det er nedsatt en arbeidsgruppe bestående av to medlemmer fra trafikksikkerhetsutvalget og representanter fra administrasjonen som skal gjennomgå hvilke kriterier som skal ligge til grunn for vurdering samt en gjennomgang av aktuelle strekninger.

SFO

Skolefritidsordningen er et frivillig omsorgs-, tilsyns- og fritidstilbud utenom den obligatoriske undervisningstiden for elever i 1.-4. trinn og for barn med særskilte behov til og med 7. trinn.

Skolefritidsordningen skal legge til rette for lek, kultur og fritidsaktiviteter med utgangspunkt i barnas alder, funksjonsnivå og interesse og behov hos barnet og foreldre. Alle barn skal gis gode utviklingsmuligheter tilpasset deres funksjonsnivå og evner.

I Sør-Varanger kommune tilbys det SFO-plass til barn ved alle skoler og oppvekstsentra. For oppvekstsentrene på Bugøynes og Skogfoss ses SFO-tilbudet i sammenheng med barnehagen og det budsjetteres derfor ikke med lønnskostnader til tilbudet.

(tall i 1000)	Regnskap 2012	Budsjett 2013	Budsjett 2014	Budsjett 2015	Budsjett 2016	Budsjett 2017
Kirkenes barneskole	2 777	2 574	2 997	2 997	2 997	2 997
Bjørnevatn skole	1 568	1 704	1 479	1 479	1 479	1 479
Sandnse skole	1 463	1 736	1 140	1 140	1 140	1 140
Pasvik skole	701	904	879	879	879	879
Hesseng flerbr.senter	2 372	2 701	2 709	2 709	2 709	2 709
Bugøynes oppv.senter	3	5	4	4	4	4
Neiden oppv.senter	117	186	104	104	104	104

Jakobsnes oppv.senter	288	304	324	324	324	324
Skogfoss oppv.senter	0	0	1	1	1	1
Jarfjord oppv.senter	393	551	432	432	432	432
Driftskostnader SFO	9 682	10 665	10 067	10 067	10 067	10 067
Driftsinntekter SFO	-4 717	-4 839	-5 482	-5 482	-5 482	-5 482
Netto drift SFO	4 965	5 827	4 585	4 585	4 585	4 585

I konsekvensjustert budsjett har rådmannen budsjettert driftsutgiftene til SFO med en fast sats per elev. Dette er et budsjetteringsprinsipp som er videreført fra 2013. For 2014 er satsen satt til kr. 1100,- per elev som er den samme som for 2013.

	Antall barn totalt	Antall full plass	Antall delt plass
Kirkenes skole	109	76	33
Bjørnevatn skole	31	23	8
Sandnes skole	28	22	6
Pasvik skole	10	8	2
Hesseng flerbr.senter	75	49	26
Bugøynes oppv.senter	4	0	4
Neiden oppv.senter	4	2	2
Jakobsnes oppv.senter	7	5	2
Skogfoss oppv.senter	1	1	0
Jarfjord oppv.senter	3	1	2
	272	187	85

Det gis tilbud om minimum skoleårsdrift ved alle grunnskoler i kommunen.

Skolefritidsordning i juli måned organiseres av Kirkenes barneskole for elever fra Bjørnevatn, Sandnes, Hesseng og Kirkenes. Ved oppvekstsentrene vil det være et samarbeid mellom skole og barnehage, slik at det kan gis et tilbud om skolefritidsordning i forbindelse med ferier.

5.9 Barnehager

(tall i 1000)	Regnskap 2012	Budsjett 2013	Budsjett 2014	Budsjett 2015	Budsjett 2016	Budsjett 2017
Administrasjon barnehager	0	0	7 082	7 082	7 082	7 082
Kirkenes barnehage	6 064	6 354	6 092	6 092	6 092	6 092
Einerveien barnehage	5 678	5 015	5 166	5 166	5 166	5 166
Bjørnevatn barnehage	3307	1791	0	0	0	0
Hesseng barnehage	6 551	6 380	6 539	6 539	6 539	6 539
Sandnes barnehage	5 507	4 843	5 254	5 254	5 254	5 254
Prestøya barnehage	8 945	8 010	6 499	6 499	6 499	6 499
Lisadellhaugen barnehage	1 609	1 021	0	0	0	0
Rallarn barnehage	6 480	6 520	6 323	6 323	6 323	6 323
Pasvik barnehage	3 145	3 088	3 148	3 148	3 148	3 148

Knausen barnehage	5 605	5 001	5 121	5 121	5 121	5 121
Skytterhusfjellet barnehage	0	3 229	9 401	9 401	9 401	9 401
Hesseng flerbr.senter	3 800	2 039	0	0	0	0
Buglynes oppv.senter	1 392	1 215	1 298	1 298	1 298	1 298
Neiden oppv.senter	1 141	950	0	0	0	0
Jakobsnes oppv.senter	1 479	1 495	1 417	1 417	1 417	1 417
Skogfoss oppv.senter	1 572	1 364	1 374	1 374	1 374	1 374
Driftskostnader barnehager	62 273	58 316	64 713	64 713	64 713	64 713
Driftsinntekter barnehager	-19 248	-15 212	-13 199	-13 199	-13 199	-13 199
Netto Drift Barnehager	43 025	43 104	51 515	51 515	51 515	51 515

Sør-Varanger har 15 barnehager, 12 kommunale og 3 private. 4 av barnehagene er organisert under oppvekstsentre/-områder, mens resterende er underlagt enhetsleder for barnehager.

Fra 2014 er kostnader knyttet til administrasjon av barnehager lagt til egen enhet, administrasjon barnehager. Dette var tidligere var organisert under administrasjonsavdelingen. Det er budsjettert med lønnskostnader til enhetsleder, felles kompetansemidler samt overføring til private barnehager under denne enheten.

I konsekvensjustert budsjett har rådmannen budsjettert driftsutgiftene til barnehagene med en fast sats per plass. Dette er det samme budsjetteringsprinsippet som lå til grunn for budsjett 2013. For 2014 er satsen satt til kr. 3100,- som er en økning på kr. 100,- per plass i forhold til budsjett 2013. Barnehagene i distriktene har i tillegg midler til å dekke reiseutgifter til møtevirksomhet. Foreldrebetalte kostpenger kommer i tillegg til ordinære driftskostnader.

Til sammen har 531 barn plass, 60 i private barnehager og 471 i kommunale barnehager.

Barnehagene har en viktig rolle i samfunnet og et stort medansvar for at barn får en trygg og god oppvekst. Slik det fremkommer i Lov om barnehager og i rammeplanen er barnehagens samfunnsmandat å være både en pedagogisk virksomhet og et velferdstilbud for småbarnsforeldre.

Full barnehagedekning gir småbarnsforeldre mulighet til deltakelse i arbeidslivet med trygg omsorg for barna. Barnehagene er også en svært viktig arena for å tidlig fange opp barn som er i ferd med å utvikle vansker.

Sør-Varanger kommune innfrir retten til barnehageplass. I tillegg har ca 30 barn utafør retten fått tilbud om plass, rett til barnehageplass trådte i kraft 01.01.09. Retten gjelder for barnsom fyller ett år senest innen utgangen av august det året det søkes om barnehageplass.

Sør-Varanger kommune har ikke ledige barnehageplasser slik at alle utafør retten til enhver tid de har behov får tilbud om barnehageplass. Ledige plasser tildeles når barn slutter i løpet av barnehageåret. Pr i dag er det kun ledige plasser ved Skogfoss – og Bugøyenes barnehage.

Bemanning, kompetanse og rekruttering:

Kommunestyret har vedtatt at grunnbemanningen i barnehagene er styrer + at hver avdeling har 1 pedagogisk leder, 1 barnehagelærer og 1 barne- og ungdomsarbeider pr. 18 plasser (barn under 3 år teller 2 plasser).

I forhold til nasjonal norm er dette høg satsing (nasjonalt mål er innen 2020). Det er langt igjen før vi innfrir vedtaket, men vi er på vei. Vår vedtatte bemanningsnorm er et viktig rekrutteringstiltak – å synliggjøre kommunens satsing på kompetanse, voksentetthet og kvalitet.

Pr 15.12.11 var andelen styrere og pedagogiske ledere med midlertidig dispensasjon fra kravet om barnehagelærerutdanning 16.1 %, samme tall var pr 15.12.12 13.1 %. Dette viser en positiv utvikling samtidig som vi må ha fokus på å rekruttere flere barnehagelærere. OPUS Kirkenes videregående skole utdanner assistenter som arbeider i barnehagene til barne- og ungdomsarbeidere. Et viktig kompetanseutviklingstiltak assistentene får tilbud om på ettermiddagstid.

Følgende tall synliggjør stor interesse for barne- og ungdomsarbeiderfaget: I 2008 - 15, i 2010 - 15, i 2012 - 10, i 2013 - 12 + at det er startet opp et nytt kull med 13 assistenter høsten 2013.

Barnehagen skal bidra til at barn får en god start i livet. Personalets kompetanse er barnehagens viktigste ressurs og en forutsetning for at barnehagen skal være en god arena for danning, omsorg, lek, læring og sosial utjevning. Å investere i de ansattes kompetanse er derfor å investere i barna.

Private barnehager deltar på lik linje med kommunale barnehager i kommunens kompetanseutvikling av barnehageansatte.

Sykefraværsoppfølging – nærværarbeid:

Mange barnehager har slitt med høgt sykefravær over mange år. Fraværet er en stor belastning for tjenesten vi skal yte, for ansatte som alltid er på jobb, og det er en belastning for de som står for fraværet.

Barnehagene er med i et prosjekt med NAV arbeidslivssenter i 2013. Alle ansatte har deltatt på informasjonsmøte der lov og regelverk er gjennomgått. De har vært med å kartlegge egen arbeidsplass, hvilke utfordringer de har i sin barnehage og hva som skal til for å sikre et godt arbeidsmiljø og forebygge sykefravær. Både ledelse og ansatte har fokus på nærværarbeid. Ansatte blir mer bevisst på å ta ansvar for eget bidrag og refleksjon over egen rolle i barnehagehverdagen.

3 og 4 avdelings barnehager (Rallaren, Sandnes, Knausen, Hesseng, Kirkenes, Einerveien og Prestøya) hadde fast vikar i 2012. Tilbakemeldingene var at vikar på topp bidro til stabilisering og økt kvalitet i pedagogisk tilbud i barnehagen. Ordningen var rettet mot korttidsfraværet hvor en vikar på topp skulle bidra til å redusere belastningen slik at barnehagene unngikk langtidssykemeldinger.

Ordningen ble ikke videreført i budsjett 2013.

Kvello - modellen;

Sør-Varanger kommune har fra 2010 innført Kvello – modellen, en tverrfaglig modell med målrettet tidlig innsats for barn i barnehager og 1.klasse. Gjennom kompetansesatsing i Sør-Varanger kommune skal vi styrke personalets kompetanse i arbeidet med å få felles ståsted for implementering av Kvello - modellen, og omsette kompetansen i praktisk arbeid i barnehagene. Ved å delta i dette tverrfaglige samarbeidet skal vi øke sannsynligheten for at tiltak med best mulig effekt tas i bruk.

Barnehagene er en viktig forebyggende arena i et barns liv, da svært mange barn i dag tilbringer en stor del av sin hverdag her. Barnehageansatte er viktige tilknytningspersoner for barna, og ansattes kompetanse har en avgjørende betydning for barns utvikling. Ansatte må ha kunnskap og forståelsesgrunnlag om tilknytning, risiko- og beskyttelsesfaktorer, samspills observasjoner, ulike tilnærminger til hvordan vi kan støtte barna i deres utvikling og refleksjoner over egen praksis

Samisk språk og kultur i barnehagene:

I henhold til Lov om barnehager § 8, 4. avsnitt, har kommunens ansvar for å legge til rette for at samiske barn kan sikre og utvikle sitt språk og sin kultur.

I vedtektene for Sør-Varanger kommunale barnehager § 20, Skal Sandnes barnehage ha en avdeling som bygger på samisk språk og kultur. Det er et mål at Sandnes barnehage skal bli en tospråklig samisk/norsk barnehage, og at hele personalgruppen på den samiske avdelingen skal være samisktalende.

Sandnes barnehage arbeider målrettet med samisk innhold, språk og kultur i hverdagen. Som grunnlag brukes samisk årshjul, for å sikre en rød tråd i det samiske innholdet i hverdagen. Møter og planleggingsdager har samisk innhold, med fokus på å lære nye ord, sanger og korte setninger på samisk. Dette gir barnehagen kunnskap og inspirasjon i det daglige arbeidet. På personalmøter innhenter barnehagen forelesere for å få mer kunnskap om historikk og bedre forståelse for viktigheten av å jobbe med samisk språk og kultur. Før jul 2013 besøker barnehagen reingjerde og er med på reinsamling, med prosjektarbeid i forkant og etterkant, hvor de gjør seg kjent med tradisjoner og skikker i forbindelse med reinsamling.

For 2014 er planen å sette opp tre - lavvo som skal være et stabilt symbol på samisk kultur i barnehagen, delta på samisk barnehagekonferanse, videreutvikle forståelse og respekt for språk og kultur, samt videreutvikle det samiske språket i barnehagen.

Utfordringen er å rekruttere samisk språklig personell på den samiske avdelingen ved Sandnes barnehage. Sør-Varanger kommune tilbyr lønnstillegg på kr 25 000 pr år som rekrutteringstiltak til samisk språklig personell i Sandnes barnehage. Pedagogisk leder på samisk avdeling har i høst tatt samisk språkkurs i Varangerbotn, og fortsetter på nybegynnerkurs i samisk vinteren 2013.

For å fremme samisk språk og kultur i alle barnehagene skal kommunen gjennomføre nybegynnerkurs i samisk i samarbeid med Seg i Tana og Kirkenes kompetansesenter. Kurset gjennomføres mot slutten av 2013 eller begynnelsen i 2014. Det er søkt tilskudd fra Sametinget til nybegynnerkurset.

I samarbeid med kulturskolen gjennomføres et joikeprosjekt i Sør-Varanger. Joikeprosjektet har som mål å styrke samiske barn og unges identitet.

For barnehagene er prosjektet rettet mot styrking av samisk språk og kultur i barnehagene, hvor målgruppa er alle barn. Joikeprosjektet inkluderer alle og løfter fram det samiske som verdifullt, og som igjennom dette styrker samiske barns identitet.

Prosjektet gir verdifull kompetanseheving for ansatte innenfor samisk språk og kultur, hvor joik, historie og kulturforståelse er satt på agendaen. Joikeprosjektet gjør barnehagene mer robuste i forhold til å ivareta samisk språk og kultur, både for norske og samiske barn i en tid hvor det å rekruttere kvalifisert (samisk språklig) personell er utfordrende.

5.10 Kultur og Fritid

Våren 2013 ble den tidligere virksomheten allmenn kultur slått sammen med biblioteket og sammen utgjør de nå den nye enheten kultur og fritid. I tillegg til bibliotek består kultur og fritid av en rekke tilbud innenfor idrett og kultur.

Enheten har i 2013 gått gjennom en omorganiseringsprosess og man har kuttet nesten 2 årsverk innen saksbehandling og annet kulturarbeid.

2500 Allmenn kultur

(tall i 1000)	Regnskap 2012	Budsjett 2013	Budsjett 2014	Budsjett 2015	Budsjett 2016	Budsjett 2017
Driftskostnader	8 505	6 019	5 397	5 397	5 397	5 397
Driftsinntekter	-3 026	-794	-554	-554	-554	-554
Netto drift	5 479	5 225	4 843	4 843	4 843	4 843

Avdelingen kultur omfatter 4,83 årsverk fordelt på 8 stillinger.

Hjertet for ungdomskultur er lagt til Basen i Kirkenes som har åpningstider 3 ganger i uken. Herfra organiseres aktiviteter som UKM, Åpen Hall, Kaos Spektakel og andre prosjekter for ungdom. Foruten om Basen er det også ungdomsklubb på Bugøyenes, en gang i uken.

Avdelingen gir rådgivning og konsulenttjenester innenfor idrett og annen kultur og driver med utstrakt saksbehandling når det gjelder kulturmidler, spillemidler og søknader om økonomisk støtte.

Videre gir avdelingen et variert og allsidig fritidstilbud for voksne utviklingshemmede. Tilbudet gis gjennom tirsdags- og torsdagsklubben, samt trening.

Avdelingen er lokal arrangør av Riksteatrets og Hålogaland Teaters teaterstykker.

Det er i budsjett 2014 innarbeidet resteffekt av nedbemanning på 0,5 årsverk vedtatt med besparelse fra og med 2.halvår i budsjett 2013. Utgifter til husleie av lokaler til Basen i Kirkenes er justert opp i henhold til nye satser fra utleier.

Tilskudd til idretts- og kulturtiltak budsjetteres til formannskapetets disposisjon, under området politisk. Allmenn kultur har i løpet av 2013 fått overført budsjettmidler til kulturtiltak etter vedtak fra utvalg for levekår. Disse midlene tilbakeføres formannskapetets disposisjon ved nytt

budsjettår og fremkommer dermed som en reduksjon i utgifter ved allmenn kultur i budsjett 2014.

2700 Sør-Varanger bibliotek

(tall i 1000)	Regnskap 2012	Budsjett 2013	Budsjett 2014	Budsjett 2015	Budsjett 2016	Budsjett 2017
Driftskostnader	6 776	6 219	6 116	6 115	6 115	6 115
Driftsinntekter	-1 616	-1 353	-888	-888	-888	-888
Netto drift	5 160	4 866	5 228	5 227	5 227	5 227

Sør-Varanger bibliotek består av hovedbibliotek i Kirkenes som siden våren 2013 har vært organisert i den nye enheten Kultur og fritid. Det er budsjettert med 5,8 årsverk knyttet til hovedbiblioteket. Biblioteket kjøper bokbusstjenester fra Tana/Nesseby bokbuss til bibliotekstjenester i distriktene Bugøynes, Bugøyfjord og Neiden.

Sør-Varanger bibliotek dekker et vidt spekter av tjenester for barn, ungdom, voksne og eldre. Utlån av bøker/media, informasjonstjenester, formidling og arrangementer.

Målsettinger i bibliotekloven sier at folkebiblioteket i kommuner skal sikre alle fri tilgang til informasjon, kunnskap og kultur. Nytt er lovfesting av biblioteket som fysisk møteplass og læringsarena for hele befolkningen. Den fysiske og digitale møteplassfunksjonen samt formidlingsansvar for alle typer medier, omfattes av loven.

Utgifter til husleie til hovedbiblioteket utgjør en vesentlig del av driftsbudsjettet. Endringer som er lagt inn for budsjett 2014 er besparelser i husleie knyttet til den nedlagte filialen i Svanvik og strømutfgifter knyttet til nedlagt filial på Bugøynes.

Bortfall av tilskudd på kr. 450 000 fra Nordområdemidler medfører en økning av bibliotekets nettoramme med kr 322 000. Dette forklares med at tilskuddet er benyttet til å finansiere 0,5 fast kommunalt årsverk, samt deler av de faste driftsutgiftene til biblioteket som husleie, strøm o.l. Dette er utgifter som fortsatt vil være der selv om prosjektet avvikles.

2550 Kulturskolen

(tall i 1000)	Regnskap 2012	Budsjett 2013	Budsjett 2014	Budsjett 2015	Budsjett 2016	Budsjett 2017
Driftskostnader	5 549	4 712	4 736	4 736	4 736	4 736
Driftsinntekter	-1 802	-1 200	-1 200	-1 200	-1 200	-1 200
Netto drift	3 747	3 512	3 536	3 536	3 536	3 536

Sør-Varanger kulturskole er nettopp flyttet inn i nytt bygg sammen med Kirkenes barneskole og Kirkenes ungdomsskole. Skolen er underlagt virksomhetslederen/rektoren ved Kirkenes barneskole. Skolen har som mål å gi et variabelt og godt kulturskole tilbud til alle elever i Sør-Varanger kommune. Skolebygget innbyr til alle typer aktiviteter fra dans til bandspilling, øvinger i grupperom og opptredener i skolens amfier.

En samlokalisering mellom kulturskolen og Kirkenes barne- og ungdomsskole gjør at både lokaler og ressurser kan utnyttes bedre. Utdelingen til kulturskolen er samspillet med grunnskolene og få til gode samarbeidsprosjekter. Skolen er fortsatt i et samarbeidsprosjekt

om Joik og trommespill, et prosjekt mellom kulturskolens elever og elever fra grunnskolene. Prosjektet har fått stor oppmerksomhet også utenfor kommunens grenser.

Skolen har 360 elever. Skolen har 7,3 årsverk med et godt kvalifisert personell.

For å kunne gi et variabelt og godt tilbud kjøper vi tjenester fra private for å kunne gi teaterundervisning og drive Kirkenes skolekorps. Kjøp av tjenester fra private koster en del men kulturskolen har et ønske om å kunne fortsette å gi et godt kulturskoletilbud til elevene i Sør-Varanger kommune.

2400 Kirkenes kompetansesenter

(tall i 1000)	Regnskap 2012	Budsjett 2013	Budsjett 2014	Budsjett 2015	Budsjett 2016	Budsjett 2017
Driftskostnader	6 578	6 835	7 533	7 533	7 533	7 533
Driftsinntekter	- 1 710	-3 145	-2 450	-2 450	-2 450	-2 450
Tilskudd til språkopplæring	-4 147	-3 150	-4 500	-4 500	-4 500	-4 500
Netto drift	721	540	-583	-583	-583	-583

Kirkenes kompetansesenter har ansvar for lovpålagte oppgaver i norskopplæring for voksne innvandrere, samt grunnskole og spesialundervisning for voksne. Senteret tilbyr også norskkurs for arbeidsinnvandrere og russiskkurs. Tolking og oversetting mellom norsk og russisk er en viktig del av oppgavene våre, sammen med tilrettelegging og megling med høgskoler og universitet for å få et tilbud om desentralisert høgskole- og universitetsutdanninger, samt etter- og videreutdanninger. Vi har som mål å levere tjenester av høy kvalitet, og våre elever har gode resultater på offisielle tester.

Kompetansesenteret har 9,4 årsverk, hvorav 8,4 er besatt.

- 4,5 stillinger er knyttet til norskopplæring og spesialpedagogiske tilbud.
- 1 stilling er knyttet til økt bosetting av flyktninger, særlig med tanke på deres rett til grunnskoleopplæring.
- 2 stillinger er knyttet til språklige tjenester, samfunnskunnskap, prosjektrelaterte oppgaver og russiskopplæring.
- 1 leder og 0,9 administrativ ressurs.

Den største enkeltutgiften foruten lønn, er husleie som for 2014 vil bli ca 1 mill.

Vedtaket om økt bosetting av flyktninger fører til økt press på lærerressursene. Videre medfører vedtaket om distriktsbosetting at må legges til rette for norskopplæring for deltakere som bor i distriktene.

Innen høyere utdanning vil vi videreføre våre oppgaver som megler, motor og møteplass i forhold til Studiesenteret.no, samarbeid med universitetene i Tromsø og Nordland med flere.

Tolking og oversettelse er nøkkeloppgaver for å sikre god kommunikasjon i samarbeidet med Russland.

5.11 Helse, behandling og forebygging

3001 Frivillig Sentralen

(tall i 1000)	Regnskap 2012	Budsjett 2013	Budsjett 2014	Budsjett 2015	Budsjett 2016	Budsjett 2017
Driftskostnader	948	730	685	685	685	685
Driftsinntekter	-606	-360	-385	-385	-385	-385
Netto drift	342	370	300	300	300	300

Frivillig Sentralen har en ansatt; daglig leder i 100 % stilling. Frivillig Sentralen hadde i 2012 117 registrerte frivillig som til sammen utgjorde en arbeidsinnsats på ca 5290 timer.

Målet er at Frivillig Sentralen skal fungere som møteplass, koordinator og kontaktpunkt for frivillige og andre. De skal samarbeide med andre lag og foreninger og kommunale virksomheter. Blant aktivitetene de driver med nevnes: eldrekafe, språkhjelp, "vaktmestertjeneste", transport, internasjonalt arbeid og diverse arrangementer."

Det er i budsjett 2014 innarbeidet reduserte driftsutgifter til lesing av transportmidler samt økning i statlig overføring.

3100 Flyktingtjenesten

(tall i 1000)	Regnskap 2012	Budsjett 2013	Budsjett 2014	Budsjett 2015	Budsjett 2016	Budsjett 2017
Driftskostnader	14 738	12 988	16 111	16 111	16 111	16 111
Driftsinntekter	-16 578	-13 938	-17 061	-17 061	-17 061	-17 061
Netto drift	-1 840	-950	-950	-950	-950	-950

Flyktingtjenesten har ansvar for drift og koordinering av bosetting, tilrettelegging, integreringsarbeid og kvalifisering av flyktinger i introduksjonsprogrammet. Formålet i tjenesten er å arbeide for likestilling som innebærer å bedre flyktingers mestring av hverdagslivet og styrke deres muligheter for kvalifisering til utdanning og arbeidsliv.

Det er 5,5 årsverk i tjenesten: avdelingsleder, 2 koordinatore intro, 1 koordinator integrering, 1 fagarbeider samt 0,5 faglærer som driver språklæring ved hjelp av metoden suggestopedi.

Det bor flyktinger fordelt på 10 nasjoner innenfor 5-års tilskuddsperiode (statstilskudd fra Integrerings- og mangfoldsdirektoratet- IMDi). I tillegg bor her flyktinger som har vært i kommunen i mer enn 5 år. Kommunestyret har vedtatt å bosette 25 flyktinger pr år i perioden 2012-2015.

Integreringstilskuddet brukes til lønn, overføring til 0,5 innvandrersøster, til etablering ved ankomst og utgifter til introduksjonsprogram; introstønad, utgifter til barnehage og SFO, transport, tolking, supplerende økonomisk stønad (refusjoner til NAV), aktiviteter og helsefremmende tiltak.

Lov om introduksjonsprogram gir rett til kvalifisering for bosatte flyktinger mellom 18-55 år. Det er 39 deltakere i introduksjonsprogrammet pr 1.10.2013, samt 6 i permisjon. Antallet deltakere endres etter de som avslutter etter endt program og de nybosatte flyktingene som

kommer til kommunen. Utviklingen av tilbudet i introduksjonsprogrammet skjer i nært samarbeid med deltakerne og samarbeidsparter og det er fokus på god kvalitet i det lovpålagte programmet.

Det er fortsatt en utfordring å skaffe tilveie nok boliger til bosetting av flyktninger og planlegging av bygging av flyktningboliger er i gang jfr kommunestyrets vedtak i sak 041/13.

Det er innarbeidet tiltak der driftsutgifter er redusert med kr 950 100. Det berører budsjett for både bosetting og introduksjonsprogram, slik som utgifter til aktiviteter, etablering, transport og introduksjonsstønad.

Barne- og familieenheten

Sør-Varanger kommune har organisert kommunale tjenester for barn, unge og deres familier i det som heter Barne- og familieenheten.

Barne- og familieenheten består av avdelingene PP- tjenesten, barnevern, helsestasjon, ergoterapi, fysioterapi, psykisk helse, rustjenesten og koordinerende enhet.

Barne- og familieenheten jobber tverrfaglig. Selv om avdelingene er samorganisert jobber de ulike tjenestene fortsatt etter sine lovverk.

2350 PP- Tjenesten

(tall i 1000)	Regnskap 2012	Budsjett 2013	Budsjett 2014	Budsjett 2015	Budsjett 2016	Budsjett 2017
Driftskostnader	0	0	4 746	4 746	4 746	4 746
Driftsinntekter	0	0	-124	-124	-124	-124
Netto drift	0	0	4 622	4 622	4 622	4 622

Pedagogisk psykologisk tjeneste (PP- tjenesten) har vært organisert i felles virksomhet og hatt felles budsjett med barneverntjenesten. Fra 2014 er PP- tjenestens budsjett fradelt barneverntjenestens.

PP- tjenesten består av 8,5 årsverk hvorav 1 avdelingsleder, 4,5 saksbehandler, 2 logopedstillinger og 1 merkantil. PP- tjenesten vil ha en vakant stilling i deler av 2014 innenfor logopedi for barn, og vil kunne måtte kjøpe noen tjenester fra privat logoped.

PP- tjenesten sitt mandat ligger i Opplæringslovens § 5-6 og har to vesentlige hovedområder:

1. Være sakkyndig instans der loven krever det, med hensyn til barns rett til spesialpedagogisk hjelp og spesialundervisning.
2. Bistå skoler og barnehager i kompetanseutvikling på individ og systemnivå og være en sterk aktør i utvikling av barnehager og skoler som organisasjon.

PP- tjenesten er også en meget viktig aktør i oppfølging av Kvello modellen, både på individ og systemnivå. Fullført implementering av Kvello modellen vil etter planen være 2015. Ressursbehovet (personalressurs) for gjennomføring av Kvello modellen vil da være mer avklart.

Vakante årsverk i 2013 er innarbeidet i budsjettet utover det er det er ikke innarbeidet vesentlige endringer i budsjett 2014.

2360 Barneverntjenesten

(tall i 1000)	Regnskap 2012	Budsjett 2013	Budsjett 2014	Budsjett 2015	Budsjett 2016	Budsjett 2017
Driftskostnader	23 152	21 825	20 866	20 865	20 865	20 865
Driftsinntekter	-3 074	-1 517	-1 397	-495	-495	-495
Netto drift	20 078	20 308	19 469	20 370	20 370	20 370

Barneverntjenesten er en avdeling i barne- og familieenheten og samlokalisert med PP-tjenesten til første etasje i Postgården.

Barneverntjenesten har til sammen 8,5 stillinger fordelt på 6 saksbehandlerstillinger, 0,5 rådgiverstilling, avdelingsleder og 1,0 årsverk merkantil. Alle stillingene er besatt av kompetent personale. Kommunen har mottatt statlig tilskudd til opprettelse av 1,5 av årsverkene. Den statlige satsingen på kommunalt barnevern er videreført i regjeringens forslag til statsbudsjett for 2014. Som følge av dette er det innarbeidet statstilskudd på kr 900 000 i barneverntjenesten budsjett for 2014.

Innenfor den statlige satsningen har barneverntjenesten i tillegg midlertidig engasjert 1,0 årsverk familieveileder. Stillingen finansieres med bundne fondsmidler samt med eventuelt friske statstilskudd. Stillingen vil bli regulert inn i budsjettet når det er avklart i forhold til videre statlig satsning for 2014 og stillingens varighet er kjent.

Barneverntjenesten skal ivareta kommunens forpliktelser etter lov om barneverntjenester og i alle ledd av loven; fra undersøkelser av bekymringsmeldinger, iverksetting og oppfølging av hensiktsmessige tiltak i den enkelte sak.

Barneverntjenesten har i 2013 hatt en sterk økning av akutt- og omsorgssaker, noe som har resultert i økte utgifter til tiltak utenom hjemmet (plasseringer i institusjon/fosterhjem). Dette er saker som videreføres også i 2014.

Barneverntjenesten er viktige aktører i oppfølging av Kvello-modellen (for tidlig intervensjon og hjelp til barn/familier som trenger det) i skoler og barnehager.

PP-tjenesten er fra 2014 skilt ut i egen avdeling noe som gir utslag på barneverntjenestens budsjetttramme med en reduksjon på 4 mill kroner. Samtidig er det innarbeidet styrking av barneverntjenestens driftsutgifter knyttet til tiltak utenfor hjemmet med 2,0 mill kroner. Utgifter knyttet til undervisning av fosterhjemsplasserte barn i andre kommune er justert opp med kr 900 000.

3202,3203 og 3204 Helsestasjon, Fysio- og Ergoterapitjenesten

(tall i 1000)	Regnskap 2012	Budsjett 2013	Budsjett 2014	Budsjett 2015	Budsjett 2016	Budsjett 2017
Driftskostnader	11 108	10 492	10 507	10 504	10 504	10 504
Driftsinntekter	-2 434	-2 031	-1 620	-1 520	-1 520	-1 520
Netto drift	8 674	8 461	8 887	8 984	8 984	8 984

Helsestasjon

Helsestasjons- og skolehelsetjenesten er et lovpålagt lavterskeltilbud til alle barn, unge og deres foresatte. Tilbudet omfatter svangerskapsomsorgen, helsestasjon 0-5 år, skolehelsetjenesten 6-20 år og helsestasjon for ungdom.

Tjenesten har en sentral rolle i kommunens folkehelsearbeid og arbeider helsefremmende og forebyggende, både med psykisk og fysisk helse og sosiale forhold. Arbeidet innebærer veiledning, helseundersøkelser, vaksinerings, oppfølging og henvisning videre ved behov.

Helsestasjonen har 6,5 årsverk.

Ergoterapitjenesten

Ergoterapitjenesten skal hjelpe mennesker i alle aldre å fungere optimalt i hverdagen når de har problemer med å utføre daglige gjøremål på grunn av sykdom, skade eller annen funksjonshemming. Ergoterapitjenesten tilrettelegger for aktivitet og deltagelse i brukers hjem, fritid, skole/barnehage og på institusjoner. Sentrale oppgaver er hjelpemiddelformidling og boligveiledning/tilrettelegging for å kunne bo lengst mulig hjemme.

Tjenesten har 2,5 årsverk.

Fysioterapitjenesten

Fysioterapitjenesten skal bidra til å sikre innbyggerne et forsvarlig fysioterapitilbud. Fysioterapitjenesten gir tilbud om fysioterapi innen helsestasjon, skolehelsetjenesten, hjemmebehandling, sykehjem og oppfølging i distriktene. Prioriterte oppgaver her er rehabilitering og habilitering. Videre utføres individuell fysikalsk behandling for barn 0-18 år, forebyggende helsearbeid, herunder Kvello modellen, samt ivaretagelse av særskilte tilfeller hvor ordinær fysikalsk behandling på institutt enten ikke er mulig eller hensiktsmessig.

Tjenesten har 4 årsverk inkl en turnusstilling.

I budsjett 2014 er det innarbeidet økte utgifter til tilskudd til driftsavtaler private fysioterapeuter.

Frisklivssentral

Sør-Varanger Frisklivssentral har 0,50 årsverk. Sentralen er delvis finansiert av eksterne midler og bruk av bundet fond i 2014. Det er i budsjettet innarbeidet redusert tilskudd fra staten til Frisklivssentralen slik at nettoutgift i 2014 er 214 000. Fra og med 2015 er Frisklivssentralen budsjettet med en årlig nettoramme på kr 315 000.

3200,3205og 3300 Psykisk helse- og rustjeneste

(tall i 1000)	Regnskap 2012	Budsjett 2013	Budsjett 2014	Budsjett 2015	Budsjett 2016	Budsjett 2017
Driftskostnader	22 311	19 074	19 153	19 136	19 136	19 136
Driftsinntekter	-7 215	-5 242	-4 761	-4 761	-4 761	-4 761
Netto drift	15 097	13 833	14 392	14 376	14 376	14 376

Psykisk helse- og rustjeneste ble høsten 2013 slått sammen til en avdeling med felles avdelingsleder.

Psykisk helsetjeneste

Psykisk helsetjeneste skal bidra til forebygging av psykiske lidelser gjennom tiltak for småbarnsforeldre og deres barn, gruppetilbud i forhold til angst og depresjon, informasjon og undervisning. Gi god hjelp til mennesker med psykiske lidelser. Ved tilbud om støttesamtaler, koordinering av hjelpetiltak, aktiviteter og opplæring, hjemmebesøk, oppfølging og miljøarbeid.

Tjenesten har 16 årsverk, fordelt på omsorgsboligen/miljøarbeidertjeneste med 9,5 årsverk, Møteplassen 1 årsverk, hjemmekonsulent 1 årsverk og helsesenteret med leder 4,5 årsverk.

Sosialtjenesten

Sosialtjenesten har 6 årsverk i form av hele stillinger bestående av to miljøarbeidere, en boligøkonomisk rådgiver og tre sosialkonsulenter.

Tjenestens hovedmål/arbeidsområder er;

- Rehabilitering og omsorg til personer og familier med rus- og avhengighetsproblemer
- Forebygge rus, økonomiske- og sosiale problemer på både individ og samfunnsnivå
- Saksbehandling av bostøttesaker, startlån og utbedrings- og tilretteleggingstilskudd

I tillegg til ulike tilbud til personer og familier med rusproblemer, har virksomheten gjennom statlige tilskuddsmidler igangsatt/driver ulike rusforebyggende eller skadereduserende prosjekter;

- Boligkoordinatorstilling for å forbedre bolig og bo-oppfølgingstilbud til målgruppen
- Etablering av 4 nye boliger med hjelpe- og vernetiltak til målgruppen i samarbeid med Stiftelsen boligbygg

For 2014 er det kun budsjettert med tilskudd og driftsutgifter knyttet til etablert prosjektstilling som boligkoordinator for 1.halvår.

3206 Diagnose/behandling

(tall i 1000)	Regnskap 2012	Budsjett 2013	Budsjett 2014	Budsjett 2015	Budsjett 2016	Budsjett 2017
Driftskostnader	10 695	11 743	12 432	12 426	12 426	12 426
Driftsinntekter	-1 506	-1 308	-1 241	-1 241	-1 241	-1 241
Netto drift	9 190	10 435	11 191	11 185	11 185	11 185

I legetjenesten er det nå 10 fastlegehjemler etter Kommunestyrets vedtak om opprettelse av ny legehjemmel i 2011. I tillegg har tjenesten 2 kommunalt ansatte turnusleger. Den nye hjemmelen har vært utlyst 3 ganger, men en har dessverre ikke lyktes å ansette noen i hjemmelen foreløpig. Det har imidlertid nettopp vært gjennomført intervjuer i forbindelse med tredje utlysning, og en har nå håp om å få hjemmelen besatt, men trolig ikke før nærmere påske. Det er dessverre meget vanskelig å rekruttere for tiden.

For øvrig er kommuneoverlegen fortsatt sterkt involvert i planlegging av innfasing av samhandlingsreformen. Hvilke budsjettmessige konsekvenser dette vil få for helsetjenesten og for kommunen i 2014 er usikkert. I tillegg til kommuneoverlegen er en av de andre fastlegene også aktivt deltagende i dette arbeidet, og vil komme til å fortsette med dette også i 2014 fordi kommunen starter arbeidet med opprettelse av kommunale ø-hjelpssenger slik samhandlingsreformen krever. Hvilken løsning som velges i vår kommune vet vi foreløpig ikke. Vi vet heller ikke om denne ordningen innføres fra 2014 eller 2015, men når den innføres forventes ikke ubetydelige konsekvenser for legetjenesten – både personellmessig og budsjettmessig. Dette må Rådmannen komme tilbake til.

Et område kommuneoverlegen ser fortsatt må prioriteres er smittevern. På grunn av økt reisevirksomhet øker også infeksjonssykdommer, og det er viktig at kompetansen på området økes og prioriteres. Dette vil bety økning, evt. omrokering av kommunale oppgaver for en av fastlegene i tillegg til kompetanseøkning. Dette vil kunne løses innen rammen av budsjettet.

Forhandlinger mellom legeföreningen og KS sentralt har resultert i noe endrede rettigheter i forbindelse med avviking av arbeidsdag etter vakt, men fortsatt har dette ikke fått store konsekvenser for legene ved Kirkenes legesenter og dermed for Sør-Varanger kommune.

Det er i budsjett 2014 innarbeidet økte pensjonsutgifter som følge av at også legene i små kommunale stillingsprosent nå omfattes av pensjonsordningen, lønnsjusteringer samt økt basistilskudd i henhold til revidert sentral avtale.

3301 NAV – økonomisk sosialhjelp

(tall i 1000)	Regnskap 2012	Budsjett 2013	Budsjett 2014	Budsjett 2015	Budsjett 2016	Budsjett 2017
Driftskostnader	11 276	9 711	12 624	12 615	12 615	12 615
Driftsinntekter	-1 663	-1 441	-2 241	-2 241	-2 241	-2 241
Netto drift	9 613	8 270	10 383	10 374	10 374	10 374

NAV Sør-Varanger er et samarbeid mellom Sør-Varanger kommune og NAV Finnmark. Kontoret har ansvar for både kommunale og statlige oppgaver som er fordelt på henholdsvis 6 kommunale og 11,6 statlige årsverk. Av kommunale oppgaver kontoret har ansvar for er ivaretagelse av økonomisk sosialhjelp, kvalifiseringsprogrammet og oppfølging av langtidsmottakere av økonomisk sosialhjelp de viktigste områdene.

Det er et mål for NAV Sør-Varanger å styrke arbeidet i oppfølging av brukerne med sikte på å bli selvforsørget, slik at behovet for sosialhjelp går ned, og at tiltaksordninger skal prioriteres spesielt for sosialhjelpsmottakere. Andre utsatte grupper innenfor rus- og psykiatri vil ha høy prioritet i oppfølgingsarbeidet til NAV Sør-Varanger. I det innebærer at NAV Sør-

Varanger vil prioritere oppfølgingsarbeidet med sikte på arbeid eller tiltak som skal føre til arbeid. I det inngår økonomisk veiledning som svært viktig. Samtidig forsøker enheten å få på plass 0,5 årsverk som gjeldsrådgiver, og som vil kunne bidra til at mange av brukerne skal få bistand fra NAV til å få orden på sin økonomi i langt større grad enn det en ser i dag.

Produktivitet - utvikling	2010	2011	2012
Brutto driftsutgifter pr. sosialhjelpsmottaker, i kroner, konsern	82 740	82 770	85 156
Lønnsutgifter pr. sosialhjelpsmottaker, i kroner, konsern	33 125	35 268	32 779
Samlet stønadssum (bidrag + lån)	4 672 929	5 139 780	7 062 874
Gjennomsnittlig utbetaling pr. stønadsmåned	5 421	7 859	9 161
Gjennomsnittlig stønadslengde	4,4	3	3,3
Gjennomsnittlig stønadslengde mottakere 18-24 år	4,8	2,9	3,3
Gjennomsnittlig stønadslengde mottakere 25-66 år	4,4	3,2	3,4
Sosialhjelpsmottakere med stønad i 6 måneder eller mer	53	35	43
Andel sosialhjelpsmottakere med stønad i 6 måneder eller mer	27,6	16,4	18,6
Andel mottakere med sosialhjelp som hovedinntektskilde	35,4	31,5	35,5
Har kommunen i løpet av det siste året gjennomført en egen brukerundersøkelse for sosialtjenesten (1=ja, 0=nei)	Nei	Ja	Nei
Årsverk i sosialtjenesten inkludert stillinger til sysselsettingstiltak	13	14,55	15
Mottakere av kvalifiseringsstønad per 1000 innbyggere 20-66 år	3,1	2,4	1,8

Som oversikten viser øker stønaden til økonomisk sosialhjelp hvert år siden 2010 til 2012 og ytterligere for 2013. Foreløpig prognose viser at økonomisk sosialhjelp for 2013 vil bli vel 9,0 mill.kr, mot budsjett 4,3 mill.kr. I konsekvensjustert budsjett for 2014 er det innarbeidet en økning innefor økonomisk sosialhjelp til 7 mill.kr. Dette er vel 2,0 mill.kr under det beregnede nivået for 2013.

For å begrense og redusere utgiftene til økonomisk sosialhjelp i 2014 og oppnå budsjettmålet har enheten følgende fokus fremover og inn i 2014 - 2017:

- Igangsette et lavterskeltilbud for brukere med sammensatt rusproblematikk (5 plasser)
- Utnytte plassene i Kvalifiseringsprogrammet ennå bedre – oppfølgingsarbeidet
- intensiveres ovenfor aktuelle brukere (herunder ungdom).
- Gjeldsrådgiving – 0,5 årsverk
- Enheten vil gi tettere oppfølging av brukere på økonomisk sosialhjelp med sikte på arbeid gjennom tiltaksbruk.
- Forebyggende sosialt arbeid
- Enheten vil igangsette et tettere samarbeid med boligkoordinator og ruskoordinator i kommune, herunder 3.parts samarbeid vedr. Lavterskeltilbudet «Ressursbasen – Kirkenes» (under planlegging)
- Enheten vil sikre at arbeidet med å styrke overgangen fra sosialhjelp til arbeid og aktivitet skal ha høyt fokus. Standard for arbeidsrettet brukeroppfølging skal benyttes for alle brukere uavhengig av ytelser.
- Enheten vil ha høyt fokus på forebyggende arbeid internt i forhold til sykefraværet ved NAV Sør-Varanger.

5.12 Omsorgstjenestene

Omsorgstjenestene er organisert i fire enheter Wesselborgen sykehjem, Prestøyhjemmet sykehjem, Tjenesten for funksjonshemmede og Hjemmebasert omsorg.

I budsjett 2014 vil det være 285,53 årsverk knyttet til omsorgstjenestene. Det er lagt inn en økning fra 2013 til 2014 på 18,5 årsverk første halvår og en reduksjon av 12 årsverk fra 01.07, slik at en totalt vil få en økning på 6,5 årsverk til omsorgstjenestene. Økningen vil være knyttet til åpning av nye omsorgsboliger ved Tangenlia og resursskrevde brukere. Reduksjonen er ved nedleggelse av avdeling B ved Wesselborgen sykehjem.

Rekruttering

Omsorgstjenestene sliter med å rekruttere faglært personell til vakante stillinger og vikariater. Det er spesielt vanskelig å få dekket alle ledige stillinger i helger. Omsorgstjenestene hadde rundt 100 vakante stillinger, 80 av disse var under 50 % med arbeidstid i helgene. I tillegg kommer vakanser på grunn av kortere og lengre fravær i stillingene som sykdom og permisjoner. Brukerne har behov for tettere oppfølging av personell med helsefaglig utdanning enn tidligere. For å kunne drive faglig forsvarlig tjenester har en leiet inn vikarbyrå med helsefagarbeider og sykepleie kompetanse i de vakante stillingene og vikariater. Det finnes lite av denne kompetansen ledig på arbeidsmarkedet og det er derfor få søkere til stillingene som lyses ut.

I november 2013 igangsettes en utredning om opprettelse av egen vikarpool/ ressursbank med sikte på å kunne øke stillingene til ansatte, samt redusere bruk av innleid vikarbyrå.

Samhandlingsreformen.

01.01.2012 trådte samhandlingsreformen i kraft. Dette innebar blant annet at kommunen fikk et medfinansieringsansvar for polikliniske konsultasjoner og ferdigbehandlede pasienter på sykehus som fortsatt trenger oppfølging og etterbehandling. Disse pasientene skrives nå ut til kommunale kortidsplasser i sykehjem og hjem og skal behandles der. Dette medfører at pasienter som blir skrevet ut fra sykehus trenger mer omfattende oppfølging både hjemme og på kortidsplassene i sykehjem.

Utviklingen viser et økende antall tjenestemottakere med komplisert sykdomsbilde spesielt innenfor de hjemmebaserte tjenestene. Det ble i 2011 lagt ned 9 langtidsplasser og i 2012 ble det langt ned 8 langtidsplasser ved Wesselborgen sykehjem. Det var vedtatt nedleggelse av 9 langtidsplasser i sykehjemmet i 2013. Det ble også vedtatt nedleggelse av 4 årsverk i hjemmebasert omsorg. Nedleggelse av disse langtidsplassene og samhandlingsreformen har ført til økte tjenester hjemme, spesielt innenfor de som mottar både hjemmesykepleie og praktiskbistand. Hjemmebasert omsorg har ikke klart å gi omfattende tjenester til alle som tidligere fikk langtidsplass i sykehjem. Dette har ført til at ca 50 % av kortidsplassene til enhver tid har vært belagt med brukere som venter på plass i en avdeling som tilbyr langtidsopphold. En har heller ikke klart målsetningen om nedleggelse av langtidsplassene, men videreført tiltaket slik at plassene legges ned i løpet av første halvår i 2014.

Siden pasientene kommer hyppigere, er sykere og kommunen må betale for ligge døgn når sykehuset melder dem ferdig behandlet, blir disse pasientene prioritert inn på kortidsplasser. Da det har vært dårlig kapasitet på kortidsplasser har en ikke kunnet ta ut utskrivningsklare

pasienter så raskt som ønsket. Enkelte ganger er det også faglige og etiske grunner for å la pasienten bli på sykehus noen dager. Dette har ført til enn mye større utgift til utskrivningsklare pasienter enn først beregnet. Budsjettet for utskrivningsklare pasienter er økt med kr. 400 000 for 2014, men samtidig er budsjett for med finansiering redusert, slik at endringene totalt ikke påvirker kommunens nettoramme.

Omsorgstjenestene er delt inn i en omsorgstrapp. Hensikten med dette er å gi tjenester på lavest effektive omsorgsnivå. Noe som innebærer at tjenestene gis på riktig nivå etter brukerens behov og at en skal kunne fylle på med tjenester ettersom behovet øker. Des færre trinn det er i trappa, vil en raskere måtte tilby omfattende og kostbare tjenester til brukerne som hadde klart seg med tjenester på et lavere nivå. Nederst i trappa er forebyggende tiltak som trygghetsalarm, hjelpemidler og praktiskbistand. Øverst er sykehjem.

I 2014 vil en styrke omsorgstrappen med 16 nye omsorgsboliger og tilføring av 11 årsverk til hjemmebasert omsorg. For 10 av boligene er målgruppen eldre. Det vil være fast bemanning tilknyttet boligene slik at trinnet under sykehjem styrkes. Dette vil føre til at en vil kunne gi tjenester på et lavere nivå og dermed et rimeligere nivå enn sykehjem. For de resterende 6 boligene er målgruppen funksjonshemmede under 67 år som har omfattende behov for tjenester. Ved å tilrettelegge for boliger med fellesareal og personalbase vil en kunne bruke ressursene mer effektivt, samtidig som brukerne vil kunne få betydelige tettere oppfølging enn i enkeltstående boliger. Ved åpning av de nye boligene vil det frigis en del andre omsorgsboliger og sykehjemsplasser slik at tiltaket om reduksjon i antall langtidsplasser kan realiseres.

En av forutsetningene for god kommunikasjon og samhandling mellom helsetjenestene har en i samhandlingsreformen lagt opp til at denne skal foregå som elektronisk kommunikasjon med meldinger i journalsystemet. I 2013 har en startet med meldingsutveksling mellom helse- og omsorgstjenestene, fastlegene og UNN. Det vil jobbes videre med denne utviklingen i 2014 der meldingsutveksling mellom kommunen og helseforetaket skal i gang.

Ressurskrevende brukere.

I de siste 10 årene har veksten i antall tjenestemottakere skjedd i aldersgruppen under 67 år. På landsbasis utgjorde 1/3 av alle omsorgstjenestens tjenestemottakere denne gruppen. De som mottok hjemmetjenester (inkl. avlastningstjenester) i 2012 i Sør-Varanger var 48 % av alle brukerne under 67 år.

Mange av de voksne, yngre brukerne har omfattende bistandsbehov. Det er i hovedsak tre grupper:

- Personer med utviklingshemming.
- Personer med psykiske og/eller sosiale problemer.
- Personer med somatiske skader og sykdommer, ofte av nevrologisk art.

Personer med alvorlige nevrologiske skader eller sykdommer representerer en stor andel av omsorgstjenestens nye brukere.

Mange av disse brukerne mottar omfattende og langvarige tjenester. De har oftere personlige assistenter, omsorgsbolig og støttekontakt, enn andre brukere i samme alder. De har også hyppigere besøk av hjemmesykepleien om kvelden og natten.

Omsorgstjenestene opprettet tjenester til 7 nye brukere med omfattende behov i 2013, såkalte ressurskrevende brukere. Enhetene fikk tilført midler til disse i siste halvår i 2013 og det er lagt inn helårs virkning i budsjettet for 2014. I de aller fleste tiltakene er det ansatt eget personell. For noen av disse brukerne er tjenestetilbudet så omfattende at enn ikke har personell nok eller kompetanse til å kunne gi faglige forsvarlige tjenester. Det har derfor vært leid inn vikarer fra vikarbyrå eller kjøpt bo- og omsorgstjenester til disse.

Kommunen kan søke staten om delvis refusjon av direkte lønnsutgifter knyttet til særlig ressurskrevende helse- og omsorgstjenester. I kriteriene for 2013 refunderer staten 77,5 % av direkte lønnsutgifter utover kr 1 010 00 knyttet til enkelt pasienter. Det er fratrukket for psykisk utviklingshemmede og personer over 67 år omfattes ikke av ordningen.

For 2014 er det beregnet at 21 brukere av helse- og omsorgstjenestene i kommunen vil ha høye nok utgifter til å utløse det statlige tilskuddet. Det er beregnet at disse brukerne vil kunne gi grunnlag for et samlet statlig tilskudd på i overkant av 28,3 millioner kroner. Fra år 2015 er det innarbeidet reduksjon i tilskuddet som følge av tildelingsreglene om 67 år og yngre.

3000 Helse og sosialadministrasjon

(tall i 1000)	Regnskap 2012	Budsjett 2013	Budsjett 2014	Budsjett 2015	Budsjett 2016	Budsjett 2017
Driftskostnader	15 706	15 122	19 378	19 348	19 348	19 348
Driftsinntekter	-5 122	-3 367	-5 633	-5 633	-5 633	-5 633
Netto drift	10 585	11 755	13 745	13 715	13 715	13 715

Avdelingen har 7,5 årsverk og består av tildelingskontoret for omsorgssaker, koordinerende enhet og systemansvarlig for journalsystemet profil.

Koordinerende enhet skal ha generell oversikt over habiliterings- og rehabiliteringstilbudet i kommunen og i helseregionen. Enheten har ansvaret for tildeling og oppfølging av koordinatorene og individuell plan.

Tildelingskontorets målsetning er å tildele tjenester etter BEON prinsippet, beste effektive omsorgsnivå, med innplassering i kommunens omsorgstrapp. I 2014 styrkes omsorgstrappen med 16 nye bemannede omsorgsboliger som er trinnet under sykehjem. Tildelingskontoret behandlet rundt 1800 saker i 2012.

Det har vært jobbet med utviklingen av elektroniske meldinger i 2013 og dette videreføres i 2014.

Avdelingens budsjett omfatter også omsorgslønn, lønn til støttekontakter samt kjøp av tjenester fra private knyttet til ressurskrevende brukere.

Det er i budsjett 2014 innarbeidet økte utgifter til kjøp av tjenester samt økt refusjon fra staten til enkelt brukere som følge av behov oppstått i 2013. Dette utgjør en økning i nettorammen med i underkant av 1,2 mill kroner.

Kommunens tilskudd til Norsk pasientskade erstatning er justert opp og det er innarbeidet økning knyttet til utskrivningsklarepasienter.

3400 Prestøyhjemmet

(tall i 1000)	Regnskap 2012	Budsjett 2013	Budsjett 2014	Budsjett 2015	Budsjett 2016	Budsjett 2017
Driftskostnader	33 056	32 637	32 852	32 801	32 801	32 801
Driftsinntekter	-7 881	-7 661	-7 347	-7 347	-7 347	-7 347
Netto drift	25 175	24 977	25 506	25 454	25 454	25 454

Prestøyhjemmet er et sykehjem med totalt 40 plasser. Det er 3 somatiske avdelinger, 1 rehabiliterings/korttidsavdeling og 1 skjermet avdeling for demente. Prestøyhjemmet har totalt 47,61 årsverk fordelt på 70 stillinger for sykepleiere, ergoterapeut og hjelpepleiere. Enheten er organisert med enhetsleder og 3 avdelingsledere som ledere for avdelingene.

Mål for virksomheten er at Prestøyhjemmet skal være et sykehjem der det oppleves at det ytes service, er høy faglig kvalitet og er et sykehjem i stadig utvikling. Sykehjemmet bygger på et menneskesyn der verdier som nestekjærlighet, omsorg, menneskeverd og likeverd står sentralt.

I budsjett 2014 er det endringer i lønnsutgifter, justerte brukerbetaling og reduserte sykelønnsrefusjoner som utgjør endringene fra 2013.

3500 Hjemmebasert omsorg

(tall i 1000)	Regnskap 2012	Budsjett 2013	Budsjett 2014	Budsjett 2015	Budsjett 2016	Budsjett 2017
Driftskostnader	60 780	54 667	67 815	68 186	68 186	68 186
Driftsinntekter	-11 219	-9 522	-13 398	-8 251	-8 251	-8 251
Netto drift	49 561	45 146	54 417	59 935	59 935	59 935

Enheten yter hjemmetjenester som hjemmesykepleie, praktiskbistand, matombringning, ambulerende vaktmester tjeneste, dagsenter og trygghetsalarm til Sør-Varanger kommunes befolkning.

Hjemmebasert omsorgs målsetning er at alle som ønsker det skal kunne bo hjemme så lenge det er mulig.

I medio januar vil det åpnes 10 nye omsorgsboliger ved Tangenlia bo- og omsorgssenter. Dette vil være omsorgsboliger med heldøgnsbemanning i tillegg til ordinær drift av hjemmesykepleie/praktiskbistand i distriktet Hesseng- Jarfjord.

Hjemmebasert omsorg har 79,9 årsverk til knyttet virksomheten, 11 av disse er tilført i budsjett for 2014 i forbindelse med de nye omsorgsboligene. Virksomheten utførte 646 tjenester som hjemmesykepleie, praktiskbistand, matombringning og trygghetsalarm til 341 brukere i 2012. Etter at samhandlingsreformen trådte i kraft har hjemmebasert omsorg gitt tjenester til stadig sykere pasienter hjemme. Dette er en utfordring i forhold til kompetanse og kapasitet.

Sør-Varanger kommune er vertskommune for Utviklingssenter for hjemmetjenester i Finnmark. Målsetningen til utviklingssentret er å heve den faglige kvaliteten gjennom å utvikle gode modeller for fagutvikling og spre disse til andre kommuner i Finnmark.

Utviklingssentret har mange prosjekter gående i de hjemmebaserte tjenestene, blant annet hverdagsrehabilitering, lindrende omsorg og etisk kompetanseheving i tillegg til at det drives kompetanseheving på flere nivåer.

Det er i budsjettet innarbeidet økte lønns- og driftsutgifter knyttet til åpning av de nye omsorgsboligene i Tangenlia. Videre er det innarbeidet økte utgifter samt økte refusjoner knyttet til ressurskrevende brukere i forhold til behov oppstått i løpet av 2013.

3501 Bugøynes omsorgssenter

(tall i 1000)	Regnskap 2012	Budsjett 2013	Budsjett 2014	Budsjett 2015	Budsjett 2016	Budsjett 2017
Driftskostnader	6 655	5 813	6 100	6 095	6 095	6 095
Driftsinntekter	-543	-400	-400	-400	-400	-400
Netto drift	6 112	5 413	5 700	5 695	5 695	5 695

Bugøynes omsorgssenter gir hjemmetjenester til befolkningen i Bugøynes og Bugøyfjord. Ved omsorgssentret er det 8 boliger, hvor av 1 brukes til kortids- og avlastningsplass for hjemmeboende. Det gis tilbud om korttid- avlastningsopphold ved sentret til hele Sør-Varangers befolkning og ikke primært til innbyggere i Bugøyfjord- Bugøynes distriktet.

Virksomheten har 9 årsverk og utførte tjenester til 27 brukere i 2012. Disse brukerne mottok totalt 73 tjenester. Målsetningen til virksomheten er å tilrettelegge slik at en skal kunne bo hjemme så lenge det er mulig.

3600 Tjenesten for funksjonshemmede

(tall i 1000)	Regnskap 2012	Budsjett 2013	Budsjett 2014	Budsjett 2015	Budsjett 2016	Budsjett 2017
Driftskostnader	42 540	47 932	53 964	53 935	53 935	53 935
Driftsinntekter	-10 017	-11 348	-10 397	-10 397	-10 397	-10 397
Netto drift	32 523	36 584	43 567	43 538	43 538	43 538

Tjenesten for funksjonshemmede består av 5 avdelinger hvorav 4 avdelinger gir omfattende og langvarige tjenester i hjemmet til voksne personer med ulike funksjonshemminger. Den 5. avdelingen er Villa aktiv som gir avlastning til familier med særlig tyngende

omsorgsoppgaver til barn/unge med ulike funksjonshemninger. Enheten har i dag 70,5 årsverk fordelt på 95 stillinger.

Enheten vil i de nærmeste årene yte tjenester til flere ressurskrevende ungdommer som skal etablere seg i egen bolig for første gang. Dette vil etter hvert få budsjettmessige konsekvenser for enheten.

I henhold til kommunestyrets vedtak i sak 042/13 er det innarbeidet helårvirkning av 8,7 årsverk opprettet i 2013 til nye brukere av tjenesten. I 2013 ble merutgiften finansiert med disposisjonsfond. Bruk av fond er redusert i budsjett 2014 og fremkommer som reduserte inntekter med 2,1 mill kroner.

Det er budsjettert med økte utgifter til kjøp av tjenester fra private samt økt refusjon fra staten for ressurskrevende brukere der behovet er oppstått og varslet kommunestyret ved kvartalsrapportering i 2013.

Budsjettet for 2014 tar også hensyn til reduserte refusjonsutgifter til andre kommuner knyttet til enkeltbrukere.

3700 Wesselborgen

(tall i 1000)	Regnskap 2012	Budsjett 2013	Budsjett 2014	Budsjett 2015	Budsjett 2016	Budsjett 2017
Driftskostnader	51 936	40 677	41 659	38 129	38 129	38 129
Driftsinntekter	-12 271	-9 110	-9 222	-8 430	-8 430	-8 430
Netto drift	39 665	31 567	32 437	29 699	29 699	29 699

Wesselborgen er et sykehjem med 40 langtidsplasser fordelt på to somatiske avdelinger og en skjermet avdeling for demente, samt ni korttids- og avlastningsplasser. Virksomheten inkluderer også Tangenlia bofellesskap med åtte langtidsplasser. Totalt antall årsverk er 63 fordelt på 95 ansatte.

Wesselborgens mål er å yte tjenester med god kvalitet der brukermedvirkning er i fokus, samt skape trygge rammer for brukere og ansatte.

I 2013 ble Tangenlia omsorgsboliger med i underkant av 9 årsverk overført til Tjenesten for funksjonshemmede. Dette medfører ingen endring i budsjetttramma for 2014 da det ble justert i budsjettet for 2013.

Tiltak om nedleggelse av avdeling B som ble vedtatt i budsjettbehandlingen for 2013 ble innarbeidet med halvårlig virkning i 2013 og helårvirkning i 2014. Det har ikke vært mulig å utvikle plassene innenfor denne tidsrammen, pr oktober 2013 er det lagt ned en plass. Derfor er tiltaket innarbeidet med halvårlig virkning i 2014 tilsvarende budsjett 2013. Dette innebærer en reduksjon på 12 årsverk, samt reduksjon i driftsutgifter og brukerbetalinger med virkning fra og med andre halvår 2014. En vil oppnå full effekt av tiltaket og ytterligere besparelse på i underkant av 2,8 mill kr i 2015.

3701 Kjøkken pleie og omsorgstjenestene

(tall i 1000)	Regnskap 2012	Budsjett 2013	Budsjett 2014	Budsjett 2015	Budsjett 2016	Budsjett 2017
Driftskostnader	8 095	7 980	8 136	8 133	8 133	8 133
Driftsinntekter	-2 150	-1 960	-1 890	-1 890	-1 890	-1 890
Netto drift	5 945	6 020	6 246	6 243	6 243	6 243

Kjøkkenet produserer mat til beboerne på sykehjemmene og hjemmeboende med behov for matombringning. Antall årsverk er 9,45 fordelt på 12 ansatte.

Kjøkkenets mål er å yte tjenester som har god kvalitet der brukermedvirkning er i fokus, samt skape trygge rammer for brukere og ansatte. De har kontinuerlig fokus på riktig og variert kosthold tilpasset den enkeltes behov, og opplever stadig økende behov for spesialdietter for brukerne. Dette er også ekstra kostnadsdrivende.

3703 Dagsenter for demente

(tall i 1000)	Regnskap 2012	Budsjett 2013	Budsjett 2014	Budsjett 2015	Budsjett 2016	Budsjett 2017
Driftskostnader	2 007	1 996	2 054	2 052	2 052	2 052
Driftsinntekter	-100	-65	-70	-70	-70	-70
Netto drift	1 907	1 931	1 984	1 982	1 982	1 982

Utsikten dagsenter er et avlastningstilbud på dagtid for demenssyke. Virksomheten har 3 årsverk fordelt på 4 ansatte samt en varig tilrettelagt arbeidsplass i 50 % stilling. To av dagsenterets ansatte er med i kommunens demensteam sammen med to ansatte fra hjemmebasert omsorg og tildelingskontoret.

Dagsenterets mål er å yte tjenester som har god kvalitet der brukermedvirkning og godt samarbeid med pårørende er i fokus, samt skape trygge rammer for brukere og ansatte. Dagsenteret har fokus på kontinuerlig kompetanseheving innenfor demens, samt deltakelse i nettverk innenfor dette feltet i landsdelen. Dagsenteret samarbeider med Nasjonalt kompetansesenter for demens for utvikling av kvalitet i tjenesten.

5.13 Tekniske tjenester

4000-4800 Tekniske tjenester

(tall i 1000)	Regnskap 2012	Budsjett 2013	Budsjett 2014	Budsjett 2015	Budsjett 2016	Budsjett 2017
Driftskostnader	146 618	105 874	104 804	104 924	104 924	104 924
Driftsinntekter	-110 929	-55 029	-51 273	-51 273	-51 273	-51 273
Netto drift	35 689	50 845	53 531	53 651	53 651	53 651

Enhet for tekniske tjenester har ansvar for:

- Kommunale bygninger.
- Kommunale veier.
- Vann, avløp og renovasjon.
- Brannvesen.
- Kommunal utbygging.

Samlet har enheten 90 årsverk. Enhet for tekniske tjenester ble opprettet medio 2013 ved at virksomhetene FDV, VAR og brannvesenet ble sammenslått.

Enheten har også i 2013 styrt store kommunale bygge- og anleggsprosjekter. Tangenlia omsorgsboliger med 16 nye omsorgsboliger og Skytterhusfjellet barnehage ble fullført og overtatt i hht fremdriftsplan og budsjett. Nye Kirkenes avløpsrensaneanlegg med nye avskjærende ledninger ble fullført og satt idrift. Utbedring av kommunale veier i hht veiplan ble igangsatt.

Enhetens samlede brutto driftsbudsjett er på vel 100 mill kr. Inntektene er på ca. 55 mill kr, det meste er innenfor selvkostområdet med vann-, avløps- og renovasjonsgebyrer.

De største utgiftspostene er innkjøp av renovasjonstjenester (husholdningsrenovasjon) 11,5 mill kr, energi 11 mill kr, vedlikehold av bygg og anlegg 7 mill, snøbrøyting 4,5 mill, kommunale eiendomsavgifter 3 mill, forsikringspoliser 2 mill kr.

4900 Sør-Varanger havnevesen

(tall i 1000)	Regnskap 2012	Budsjett 2013	Budsjett 2014	Budsjett 2015	Budsjett 2016	Budsjett 2017
Driftskostnader	17 301	15 892	18 488	18 483	18 483	18 483
Driftsinntekter	-17 301	-15 892	-18 488	-18 488	-18 488	-18 488
Netto drift	0	0	0	-4	-4	-4

Kirkenes havnevesens hovedoppgaver er å ivareta de administrative og forvaltningsmessige oppgaver Sør-Varanger kommune har etter Havne- og farvannsloven, og de bestemmelser som er gitt i medhold av denne loven.

Havnevesenet skal tilrettelegge og bidra til utvikling av havne- og sjørelatert virksomhet, herunder ivareta sikkerhet og framkommelighet i farledene. Havnevesenets oppgaver spenner fra tilsyn og myndighetsutøvelse, saksbehandling, til salg av tjenester og ytelser etter forretningsmessige prinsipper.

Havnevesenets drift omfatter forvaltning av kaier, kaiarealer, slepebåten Kraft Johansen, oljevernutstyr, farled med tilhørende sjøarealer med mer. Tjenester som ytes består bl.a. av utleie av kai og arealer, inkl ISPS, fortøyning, isbryting, trafikkstyring, slepe og bukseroppdrag, oljevernberedskap, renovasjonstjenester, vann og elektrisk kraft. Sør-Varanger har ca 1000 skipsanløp årlig, og det forutsettes samme etterspørsel etter havnetjenester og samme antall anløp i 2014 som de siste par år. Prisnivået forutsettes å være uendret ifht 2014.

Havneadministrasjonen har 7 stk 100 % stillinger. Mannskap til Kraft Johansen engasjeres ved behov. Havnevesenet kjøper havnebetjenttjenester hos Kirkenes brannvesen slik at havneanleggene holdes åpen alle dager kl 15.00 – 07.30, samt hele døgnet på helgedager.

I 2014 er det lagt inn en økt vedlikeholdskostnad på i overkant av 2 mill.kr som følge av en tilstandsrapport på kaianleggene. Vedlikeholdet gjelder rustskader på betongkaier, og kostnaden dekkes ved bruk av fond.

Totalt skal driften dekkes gjennom inntekter fra anløpsavgift, gebyrer og forretningsmessig drift. Prisene fastsettes av årlig av havnestyret og reguleres i forskrift og prisregulativ for bruk av havnevesenets kaianlegg, landareal, tjenester og sjøareal.

6. Omstillings- og nedskjæringstiltak

I følge kommuneloven § 45 om årsbudsjettet skal kommunestyret innen årets utgang vedta budsjett for det kommende kalenderår.

- Kommunestyret vedtar selv årsbudsjettet og endringer i dette. Vedtaket treffes på grunnlag av innstilling fra formannskapet.
- Innstillingen til årsbudsjett, med alle de forslag til vedtak som foreligger, skal legges ut til alminnelig ettersyn minst 14 dager før den behandles i kommunestyret
- Kommunestyrets vedtak om årsbudsjett, samt formannskapets saksdokumenter, sendes departementet til orientering.
- Det skal i tillegg budsjetteres med et driftsresultat som minst er tilstrekkelig til å dekke renter, avdrag og nødvendige avsetninger.

For å bringe kommunens driftsbudsjett for 2014 i balanse kreves det en budsjettreduksjon i størrelsesorden 27,2 mill.kr. Dersom kommunen skal fylle kravet til sunn kommuneøkonomi bør det også settes av sparemidler, altså budsjetteres med avsetning til fond. Det uttalte kravet til sunn kommuneøkonomi er at netto driftsresultat bør ligge på 3-4 % av driftsinntektene. For Sør-Varanger kommune vil dette utgjøre mellom 23-30 mill.kr. Dersom en legger dette til grunn må kommunestyre vedta nedskjæring og omstillingstiltak i størrelsesorden vel 50-60 mill.kr.

Kravet om 3-4 % netto driftsresultat er ikke absolutt og rådmannen ser utfordringer med å klare kravet i løpet av 2014. Slik rådmannen vurderer situasjonen kan det være mer hensiktsmessig å ha som målsetting å fylle kravet i løpet av økonomiplanperioden eksempelvis ved 1 % i 2014, 2 % i 2015 osv slik at en på sikt kan bygge opp en buffer og fylle kravene til sunn kommuneøkonomi i løpet planperioden.

For 2013 viste det konsekvensjusterte budsjettet et omstillingsbehov på vel 43 mill.kr uten avsetning til fond. Budsjettet ble vedtatt med nedskjæringstiltak tilsvarende dette, slik at det for 2013 ikke ble budsjettert med buffer, eller avsetning til disposisjonsfond. Dette er ikke en ønskelig utvikling. Det bør budsjetteres med noe avsetning og buffer for å møte eventuelle uforutsette hendelse. At en budsjetterer knapt og uten avsetning svekker kommunens handlefrihet og ikke minst likviditet.

Flere av nedskjæringstiltakene som ble vedtatt for 2013 har en ikke klart å effektivere i 2013. Dette gjelder blant annet nedleggelse av sykehjemsplasser, noe omstilling i skolene samt avvikling av leder- og administrative stillinger. Dette er igjen innarbeidet i budsjettet for 2014. Rådmannen jobber videre med å redusere innefor disse områdene, men ser at noe vil ta lengre tid enn først antatt.

Rådmannen har utarbeidet omstillings og nedskjæringstiltak for 2014. I dette kapitlet redegjøres det for hvert av tiltakene med konsekvenser. Rådmannen er inneforstått med at det kan fremkomme ytterligere konsekvenser av tiltakene enn utredningen her tar for seg, men allikevel er det forsøkt å gi en fremstilling av tiltakene og et godt nok grunnlag for politisk behandling og politisk vedtak.

Tiltak 1 Avvikling av lærlingordningen

(tall i 1000)	Budsjett 2014	Budsjett 2015	Budsjett 2016	Budsjett 2017
Utgifter	-650	-1 500	-1 500	-1 500
Inntekter	0	0	0	0
Netto besparelse	-650	-1 500	-1 500	-1 500

Sør-Varanger kommune tilbyr lærlingplasser. Tiltaket er opprettet for å gi ungdom mulighet for et yrkesfaglig utdanningsløp og pensiale for rekruttering spesielt av barne- og ungdomsarbeidere og helsefagarbeidere.

Kommunen har opprettet 10 lærlingplasser. I tillegg er det i 2013 tatt inn ytterligere 1 lærling. Det er dermed inngått 11 lærlingkontrakter og lønnskostnaden utgjør 1,5 mill.kr. pr. år. 6 av lærlingkontraktene går ut i 2014. Resterende 5 kontrakter går ut i 2015.

En avvikling av lærlingordningen vil gi en budsjettbesparelse på vel kr 650.000,- i 2014 og i ytterligere kr 850.000,- i 2015.

Tiltak 2 Avvikle tilskudd til de politiske partiene – partistøtten

(tall i 1000)	Budsjett 2014	Budsjett 2015	Budsjett 2016	Budsjett 2017
Utgifter	-165	-165	-165	-165
Inntekter	0	0	0	0
Netto besparelse	-165	-165	-165	-165

Partistøtten gis med hjemmel i Partilovens § 10 nr. 2: «Kommunen finansierer de folkevalgte gruppene i kommunestyret». En redegjørelse fra FAD av 06.12.05 slår fast følgende:

«Slik bestemmelsen er formulert, kan den imidlertid ikke tolkes som en plikt for den enkelte fylkeskommune eller kommune til å støtte sine folkevalgte grupper. Etter utvalgets forslag vil det være opp til det folkevalgte organ selv å bestemme omfanget av støtten. I prinsippet er derfor ikke bestemmelsen til hinder for at den årlige bevilgningen kan settes til 0 i den enkelte kommune. Regelen slår imidlertid fast at dersom slik støtte gis, skal den ytes (etter de nevnte kriterier)».

Parti- og representantstøtte utbetales inneværende periode med kr 15.000,- pr. parti og kr 3.000,- pr. medlem årlig. I tillegg utbetales i valgår for ikke-representerte grupper i kommunestyret kr 10.000,- pr. gruppe/parti.

Den statlige støtteordningen til partier er overtatt av fylkesmannen, slik at den kommunale støtteordningen kommer i tillegg til denne.

En avvikling av ordningen i kommunal regi vil gi en årlig innsparing på kr. 165 000,-.

Tiltak 3 Reduksjon av driftstilskuddet til Sør-Varanger menighet med 10 %

Besparelse	Budsjett 2014	Budsjett 2015	Budsjett 2016	Budsjett 2017
Utgift	-500 000	-500 000	-500 000	-500 000
Inntekt	0	0	0	0
Netto besparelse	-500 000	-500 000	-500 000	-500 000

Det er i konsekvensjustert budsjett forslått å videreføre tilskuddet til Sør-Varanger menighet i samme størrelsesorden som for budsjett 2013, altså 5,0 mill.kr. Det er i konsekvensjustert budsjett ikke tatt høyde for lønns- og prisvekst.

(tall i 1000)	Regnskap 2012	Budsjett 2013	Budsjett 2014	Budsjett 2015	Budsjett 2016	Budsjett 2017
Overføring til Sør-Varanger menighet	4 863	5 009	5 009	5 009	5 009	5 009
Overføring ved reduksjon av driftstilskudd med 10 %	4 863	5 009	4 509	4 509	4 509	4 509

I tillegg foreslår rådmannen å videreføre tilskudd til opprustning og investering av kirker og kirkegårder med 2,0 mill.kr hvert år i planperioden. Tilskuddet er innarbeidet i kommunens investeringsbudsjett og finansieres ved låneopptak.

Kommunens økonomiske ansvar overfor menighetsrådet er hjemlet i Kirkeloven

§ 15. Kommunens økonomiske ansvar.

Kommunen utreder følgende utgifter etter budsjettforslag fra kirkelig fellesråd:

- Utgifter til bygging, drift og vedlikehold
- Utgifter til anlegg og drift av gravplasser
- utgifter til stillinger for kirketjener, klokker og organist/kantor ved hver kirke, og til daglig leder av kirkelig fellesråd
- driftsutgifter for fellesråd og menighetsråd, herunder utgifter til administrasjon og kontorhold
- utgifter til lokaler, utstyr og materiell til konfirmasjonsopplæring
- utgifter til kontorhold for prester

Fellesrådets budsjettforslag skal også omfatte utgifter til kirkelig undervisning, diakoni, kirkemusikk og andre kirkelige tiltak i soknene.

Utgiftsdekningen skal gi grunnlag for at det i soknene kan holdes de gudstjenester biskopen forordner, at nødvendige kirkelige tjenester kan ytes, at arbeidsforholdene for de kirkelig tilsatte er tilfredsstillende og at menighetsråd og fellesråd har tilstrekkelig administrativ hjelp.

Etter avtale med kirkelig fellesråd kan kommunal tjenesteyting tre i stedet for særskilt bevilgning til formål som nevnt i denne paragraf. Sør-Varanger kommune yter tjenester til menigheten i form av regnskap, lønn og økonomitjenester samt verksteddrift.

Representant for kirkelig fellesråd kan gis møte- og talerett i kommunale organ når disse behandler saker som direkte berører fellesrådets virksomhet.

Som lovhjemmelen tilsier har kommunen et økonomisk ansvar overfor menighetsrådet, men lovteksten tilsier ikke noe om tilskuddets størrelse. Kommunens nøkkeltallanalyse viser også at det er forskjeller mellom de økonomiske tilskuddene som kommunene yter til sine respektive menighetsråd.

Prioritering	Sør-Varanger	Kostragr 12	Finnmark	Alta	Landet uten Oslo
Netto driftsutgifter til funksjon 390,393 pr. innbygger i kroner	488	632	687	365	545
Netto driftsutgifter til funksjon 390,393 i prosent av samlede netto driftsutgifter	0,8	1,1	1,1	0,7	1,1
Netto driftsutgifter til 392 andre religiøse formål pr. innbygger i kroner	24	25	29	21	42
Brutto investeringsutgifter til funksjon 390,393 pr. innbygger	581	159	109	10	159

Kostrafunksjonene 390 Den norske kirke, 392 Andre religiøse formål og 393 Kirkegårder, gravlunder og krematorier.

Som oversikten viser bruker Sør-Varanger kommune fortsatt mindre enn KOSTRA kommunene, men samtidig mer enn Alta. Sør-Varanger kommune bevilger mer i investeringstilskudd enn de øvrige kommunene. Når det gjelder overføring til andre religiøse formål bevilger vi omtrent som de vi sammenligner oss med.

Sør-Varanger menighet er en del av Varanger prosti i Nord Hålogaland bispedømme. Menigheten har ca 8 000 medlemmer. Det er 6 kirkebygg i menigheten, Bugøynes, Neiden, Kirkenes, Sandnes, Svanvik, Kong Oscar II, i tillegg til Tårnet skolekapell som er sjelden i bruk, og Kirkenes gravkapell som ikke er i bruk. Det er 8 kirkegårder i menigheten. SVM er den eneste menigheten som forvalter så mange kirker og kirkegårder, over et så stort geografisk område. I disse kirkebyggene er det kontinuerlig gudstjenester, i tillegg til begravelser og visler.

Konsekvensene ved en 10 % reduksjon av overføring til menigheten er utredet av kirkevergen som redegjør slik:

Det vil bli nødvendig å redusere antall stillinger blant de fellesrådsansatte i menigheten, dette vil føre til reduksjoner i driften. For menighetsrådet vil reduksjon i tilskudd i all hovedsak medføre at det blir umulig å utføre de lovpålagte forpliktelser menigheten har jfr. blant annet gravferdsloven og kirkeloven.

Rehabiliteringsprosjektene som pågår, og som er planlagt for flere år framover, er nødvendige grep for å ivareta forvaltningsansvaret for byggene og kirkegårdene. Kirkeverge er den som iverksetter og styrer prosjekteringen. For å gjennomføre dette har administrasjonen en arbeidsfordeling som frigir kirkevergens arbeidstid slik at det er mulig å gjennomføre rehabiliteringen. Noe av det som gjenstår er utbedringer som er særdeles viktig for bevaring og ivaretagelse av byggene. En del av investeringsprosjektene i 2014 omhandler nyetablering og utvidelser av kirkegårder. Kommunen er forpliktet til å legge til

rette for tilgjengelige gravplasser for befolkningen. Investeringsprosjektene som menighetsrådet har prioritert i 2014 er utskifting av tak på Kong Oscar II's kapell, for å stoppe en stor vannlekkasje som er i ferd med å gjøre stor skade på bygget. Det er dessuten svært nødvendig å prioritere nyetablering av kirkegård på Bugøynes og utvidelse av kirkegårdene i Neiden og hovedkirkegården på Sandnes. En reduksjon i driftstilskudd vil føre til at det ikke vil være mulig å gjennomføre de planlagte investeringsprosjektene.

Sør-Varanger menighetsråd er inne i en prosess knyttet til innføringen av festeavgift, administrasjonen og gravertjenesten jobber intenst med registrering og digitalisering. Det hentes inn festeavgift for de gravstedene som er registrert, det er et omfattende arbeid og registreringen av alle gravfelt på alle sju kirkegårdene er en prosess som vil ta flere år. For å gjennomføre dette er det avgjørende å ha personell i de stillingene som er i dag.

Menighetsrådet er godt i gang med oppgradering og oppdatering av menighetens HMS system, herunder blant annet rutiner, internkontrollsystem og brannsikkerhet. Dette krever store ressurser, og administrasjonen utfører arbeidet, med hjelp av en arbeidsgruppe fra menighetsrådet.

Mye av tilbudet menigheten gir er gjennomførbart ved hjelp av frivilling innsats. Det fryktes at reduksjon i tilbudet vil kunne bidra til å redusere antallet frivillige og dermed vil en reduksjon ha store konsekvenser.

En eventuell oppsigelsesprosess vil kreve store ressurser fra administrasjonen, og vil ikke være mulig å iverksette umiddelbart.

Tiltak 4 Reduksjon av driftstilskudd til Norasenteret IKS 10 %

Besparelse	Budsjett 2014	Budsjett 2015	Budsjett 2016	Budsjett 2017
Utgift	-241	-241	-241	-241
Inntekt	0	0	0	0
Netto besparelse	-241	-241	-241	-241

Kommunen er medeier i Nora senteret IKS. Senter er et krise- og incest senter med tilbud til både menn og kvinner. Kommunen yter tilskudd i henhold til selskapsreglene for Nora senteret IKS pkt 18 der representantskapet vedtar budsjett for kommende år og den enkelte deltakerkommune har plikt til å yte sin del av det tilskuddet representantskapet har vedtatt.

Representantskapet i Nora senteret IKS har vedtatt at Sør-Varanger kommune skal yte kr. 2 410 000,- til Nora senteret IKS for 2014. Rådmannen har innarbeidet tilskuddet i konsekvensjustert budsjett.

(tall i 1000)	Regnskap 2012	Budsjett 2013	Budsjett 2014	Budsjett 2015	Budsjett 2016	Budsjett 2016
Overføring til Nora senteret	2 340	2 340	2 410	2 410	2 410	2 410
Overføring til Nora ved 10 % reduksjon	2 340	2 340	2 169	2 169	2 169	2 169

Nora senteret har i dag 800 % stilling og et budsjett i størrelsesorden 8,1 mill.kr. De er eier av et hus i Henrik Lundsgate hvor lånesaldo pr 01.01.2014 er 11,0 mill.kr. Gjelden betjenes med en årlig rente- og avdragsbelastning på vel kr. 670 000,-.

Daglig leder for Nora senteret har redegjort for konsekvensene ved 10 % reduksjon av Nora senterets budsjett, noe som for Sør-Varanger kommune vil gi en årlig besparelse på kr. 241 000,-.

Konsekvensen vil være:

- Dersom en kommune reduserer overføring bør de øvrige få tilsvarende reduksjon. Dette vil totalt utgjøre vel kr. 600 000,- i tapte inntekter for Nora senteret.
- Dette vil også få konsekvenser for budsjettet til SMI-delen: For dette området gjelder fortsatt finansieringen med 80 % fra Staten og 20 % fra kommunene. En 10 % reduksjon vil til sammen utgjøre vel kr. 650 000,- for senteret mot incest.
- Selskapsavtalen Punkt 18. Årsbudsjettet: «*Representantskapet skal vedta selskapets budsjett for kommende år. Den enkelte deltaker kommune har overfor selskapet plikt til å yte sin del, jfr. pkt 5, av det tilskudd representantskapet har vedtatt.*» Det vil gi store konsekvenser for budsjett i ettertid da ingen av kommunene vil forholde seg til selskapsavtalen. I ytterste konsekvens vil kommunene ikke oppfylle kravene om en lovpålagt oppgave etter krisesenterloven.
- Senteret har ikke mange variable poster i budsjettet. De fleste poster er faste utgifter som avdrag lån og renter, forsikring, strøm, avskrivninger, bedriftshelsetjeneste, telefon, data, serviceavtaler på bygget, penger til lønnsforhandlinger, penger til lovpålagt tolketjeneste, nødmat til beboerne og vedlikehold bygg. Vi reiser også en del ut i de andre kommunene som eier oss. Dette for å møte hjelpeapparatet der for å vareta en lovpålagt oppgave som oppfølging i reetableringsfasen til tidligere beboere. Dette krever resurser.

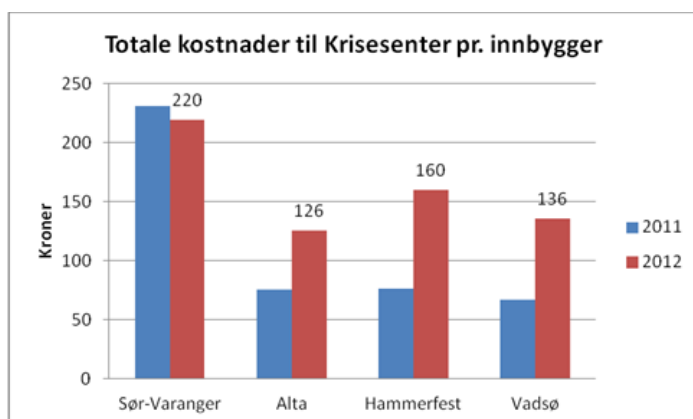

Sør-Varanger kommune yter om lag kr. 220,- pr innbygger til Krise- og incestsenteret. Dette er noe over sammenligningskommunen i Finnmark.

Tiltak 5 Reduksjon av driftstilskudd til museene med 10 %

Besparelse	Budsjett 2014	Budsjett 2015	Budsjett 2016	Budsjett 2017
Utgift	-224	-224	-224	-224
Inntekt	0	0	0	0
Netto besparelse	-224	-224	-224	-224

Sør-Varanger, Vadsø og Vardø kommune er eiere av Varanger museum IKS og yter tilskudd til museet. Rådmannen har i konsekvensjustert budsjett innarbeidet et driftstilskudd til Varanger museum lik det som er redegjort for i avtalen mellom Sør-Varanger kommune og Varanger museum av 2009. Tilskuddet fra Sør-Varanger kommune til Varanger museum IKS er hjemlet i selskapsavtalen av 2009. I selskapsavtalen står minimumsbeløpet kr. 1 300 000,-, i tillegg er det en avtale om renhold, som ble stipulert til kr. 308 000,-, altså til sammen skal tilskuddet utgjøre kr. 1 608 000,- pr år. Dette er innarbeidet i konsekvensjustert budsjett. Tilskuddet for 2014 er ikke justert for lønn- og prisvekst.

For budsjett 2013 ble tilskuddet til Varanger museum IKS vedtatt redusert med 10 % slik at dette ble å utgjøre 1 586 150,- altså under avtalens minimums beløp på kr.1 608 000,-. Varanger museum IKS har ved flere anledninger redegjort for konsekvensene av dette ved blant annet redusert åpningstid ved både Grenselandsmuseet og distriktmuseene.

Museet får midler fra staten, fylkeskommunen og kommunene. Staten skal i utgangspunktet bidra med 60 %. Staten indeksregulerer tilskuddet årlig, mens verken fylkeskommunen eller kommunene gjør dette, noe som medfører at tilskuddet i realiteten går ned for hvert år, tatt lønn- og prisvekst i betraktning.

En reduksjon av Varanger museums IKSs tilskudd med 10 % vil utgjøre kr. 160 000,- pr år.

(tall i 1000)	Regnskap 2012	Budsjett 2013	Budsjett 2014	Budsjett 2015	Budsjett 2016	Budsjett 2016
Overføring til Varanger museum IKS	1 705	1 586	1 608	1 608	1 608	1 608
Overføring ved 10 % reduksjon i 2014	1 705	1 586	1 448	1 448	1 448	1 448

Tilskuddet til Tana og Varanger museumssida er budsjettert med kr. 642 000,- i konsekvensjustert budsjett for 2014. Dette inkluderer også tilskuddet til Øst-Samisk museum som nå er en del av Tana og Varanger museumssida. Tilskuddet er ikke justert med lønns- og prisvekst. En reduksjon på 10 % vil utgjøre vel kr. 64 000,- pr år.

(tall i 1000)	Regnskap 2012	Budsjett 2013	Budsjett 2014	Budsjett 2015	Budsjett 2016	Budsjett 2016
Overføring til Tana og Varanger museumssida	423	641	642	642	642	642
Overføring ved 10 % reduksjon i 2014	423	641	578	578	578	578

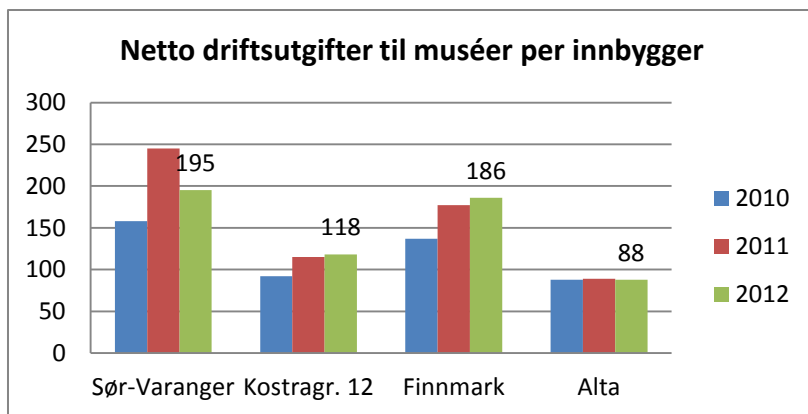

Som oversikten viser ligger vi noe over Kostragruppa og Alta hva angår utgifter til museer pr innbygger, men utgiftene er omlag som Finnmark for øvrig.

Tiltak 6 Reduksjon av driftstilskudd til Barentshallene KF 10 %

Besparelse	Budsjett 2014	Budsjett 2015	Budsjett 2016	Budsjett 2017
Utgift	-644	-644	-644	-644
Inntekt	0	0	0	0
Netto besparelse	-644	-644	-644	-644

Sør-Varanger kommune har organisert sin drift av kommunale idretthaller og idrettsanlegg samt parker og anlegg i et eget selskap, Barentshallene KF. Sør-Varanger kommune yter tilskudd til driften.

Barentshallene KF fikk i forbindelse med budsjettbehandlingen for 2013 overført flere driftsoppgaver. Blant annet skal selskapet også forestå drift av alle parker og anlegg samt skiløyper og scooterløyper. Den formelle overtakelsen av disse oppgavene ble effektivert fra og med 1 mai 2013.

Rådmannen har i konsekvensjustert budsjett for 2014 innarbeidet ett tilskudd til Barentshallene KF som for 2013, samt helårsvirkning av overføring av de nye oppgavene. Tilskuddet for 2014 vil da utgjøre kr. 6 444 600,-. Tilskuddet er ikke lønns- og prisjustert.

(tall i 1000)	Regnskap 2012	Budsjett 2013	Budsjett 2014	Budsjett 2015	Budsjett 2016	Budsjett 2016
Overføring til Barentshallene KF	5 196	6 012	6 445	6 445	6 445	6 445
Overføring ved 10 % reduksjon i 2014	5 196	6 012	5 800	5 800	5 800	5 800

I tillegg foreslår rådmannen å bevilge et investeringstilskudd til opprustning og investering av parker, anlegg og idrettsanlegg med 2,0 mill.kr hvert år i planperioden. Tilskuddet er innarbeidet i kommunens investeringsbudsjett og finansieres ved låneopptak.

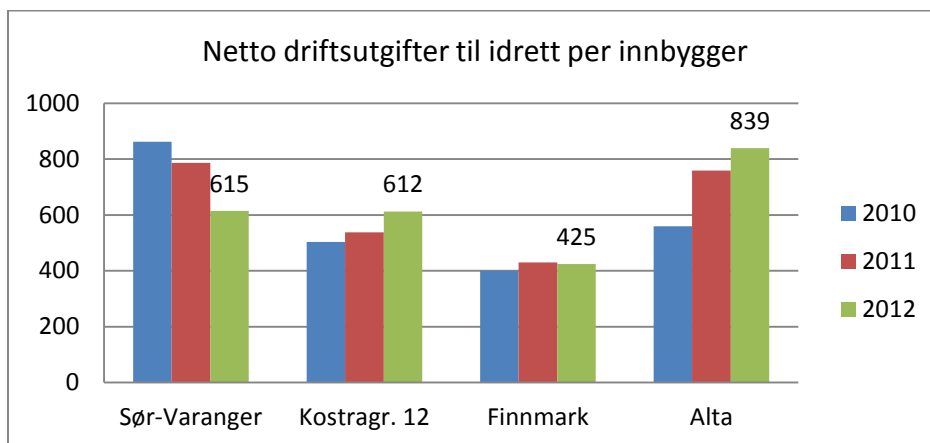

Oversikten viser kommunens driftsutgifter til idrett pr innbygger sammenlignet med andre. Som oversikten viser bruker kommunen mer enn de øvrige i Finnmark, men omtrent som Kostragruppa.

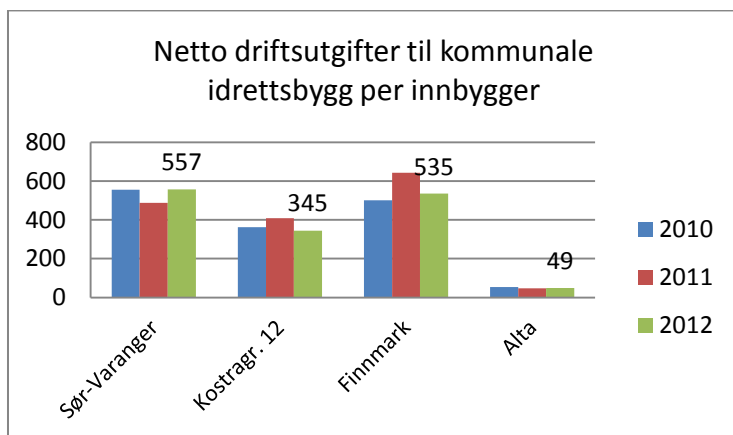

Dersom vi ser på utgiftene til idrettsbygg ligger disse noe over Finnmark og KOSTRA gruppa. Men langt over Alta som har en annen organisering av svømmehallen og Finnmarkshallen.

Daglig leder for Barentshallene KF har utredet konsekvensene ved 10 % reduksjon av tilskuddet kommunen yter til Barentshallene KF;

I et allerede stramt budsjett for 2013 med foreløpig merutgifter i regnskapet på over en million vil ytterligere kutt på rundt 500.000,- for 2014 ramme bety en kraftig forringelse av vårt tjenestetilbud.

Konkret har vi sett på områder som på minst mulig måte rammer våre brukere. Vi har et enormt spenn i foretaket fra Barentsbadet, Fjellhall og Barentshall til også nå scooterløyper, skiløyper og grøntanlegg sommertid.

Kynisk sett så må vi forsøke å verne om de brukere som legger igjen mest ressurser hos oss og der hovedtyngden av brukere er.

Fjellhallen har vært og er et tema for kostnadsreduksjon all den tid brukergruppene er så små som i dag. Her kan åpningstider, skolen bruk og leiepriser bli påvirket. Utnyttelse av bemanningen på dagtid i Barentsbadet er også et tema i forhold til stillingsreduksjon, all den tid skolen selv står ansvarlig for sikkerheten til sine elever. Erfaringer fra sommerens vedlikeholdskostnader viser også at det her kan være mulig å kutte kostnader uten den store innvirkning for den enkelte bruker. Da tenkes reduksjon i blomsterinnkjøp samt frekvens på gressklipping og til og med begrensning av områder hvor det skal klippes.

Tiltak 7 Eiendomsskatt - reduksjon av bunnfradraget for boligeiendommer

Besparelse (tall i 1000)	Budsjett 2014	Budsjett 2015	Budsjett 2016	Budsjett 2017
Utgift				
Inntekt	-2 700			
Netto besparelse	-2 700			

Kommunestyre skal hvert år i forbindelse med budsjettbehandlingen vedta kommunens takstvedtekter, promille, eiendomskatteområde samt eventuelle fritak.

Det er ikke innarbeidet noen endringer i eiendomskatteområdet for skatteår 2014. Utvidelse av eiendomsskatteområdet er vedtatt med virkning fra og med 2015.

Det er i 10 års perioden, altså perioden mellom takseringer, to muligheter for å regulere inntektsnivået fra eiendomsskatten. Dette kan gjøres ved å regulere promillen samt bunnfradraget på boligeiendommer. Sør-Varanger kommune har innarbeidet maks promille altså 70/00, slik at denne kan ikke økes ytterligere.

Da gjenstår kun regulering av bunnfradraget. Kommunestyret vedtok i forbindelse med budsjettbehandlingen for 2013 et bunnfradrag på kr. 100 000,- for boligeiendommer. Bunnfradraget kan reduseres eventuelt fjernes i sin helhet.

Pr. i dag har kommunene vel 3800 boenheter innefor eiendomsskatteområdet som betaler eiendomsskatt. Dersom en velger å fjerne bunnfradraget i sin helhet vil hver boenhet få en økt eiendomsskatt på kr. 700,-. Til sammen utgjør dette et inntekspotensial på 2,7 mill.kr. Tiltaket vil kun ha virkning for 2014, da en fra og med 2015 vil fastsette nye takster, promille og eventuelle bunnfradrag.

Gjennomsnitt i landet betalte en eier av en enebolig på 120 kvadratmeter nær et kommunesenter omkring 2 850 kroner i eiendomsskatt i 2012, mot rundt 2 660 kroner året før. Høyeste rapporterte skattebeløp på en slik eiendom i 2012 var 7 000 kroner, og det laveste var 326 kroner. I Sør-Varanger kommune var gjennomsnittlig skattebeløp for en enebolig på 120 kvadratmeter 4 340 kroner i 2012.

Kommunen har for 2014 budsjettert med en inntekt fra eiendomsskatten på totalt 28,5 mill.kr, omtrent lik som for 2012 og 2013. For 2012 utgjør eiendomsskatten 3,4 % av de totale driftsinntektene til kommunen.

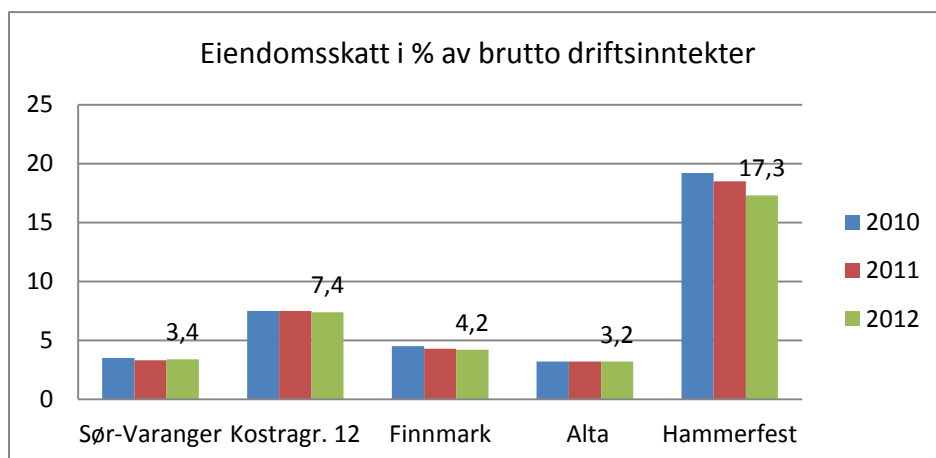

Tiltak 8 Avvikle startlånsordningen

(tall i 1000) Besparelse	Budsjett 2014	Budsjett 2015	Budsjett 2016	Budsjett 2017
Utgift	-400	-400	-400	-400
Inntekt				
Netto besparelse	-400	-400	-400	-400

Sør-Varanger kommune tilbyr startlån til kommunens innbyggere. Startlån er en behovsprøvd låneordning hvor kommunen og husbanken har et felles ansvar for risiko og utlån. Lånet tas opp av kommunen i Husbanken, under ordinære lånevilkår, for videre utlån til lånesøkere i kommunen. Lånet innkreves og administreres av Lindorff.

Startlån er ikke en lovpålagt oppgave for kommunene, men et frivillig tilbud for å skape muligheter for vanskeligstilte å komme inn på boligmarkedet i kommunen. Dersom ordningen avvikles vil startlån ikke kunne tilbys til kommunens innbyggere da Husbanken ikke har noen egen ordningen på dette området.

Sør-Varanger kommune vedtok i budsjettbehandlingen å ta opp 10 mill.kr i startlån i 2013. Da pågangen var større en først antatt ble startlånsopptaket økt med ytterligere 10 mill.kr i september 2013. Pr utgangen av august var det behandlet 43 søknader om startlån og tilskudd. Det er hittil utbetalt 10 lån på til sammen 10.264.000,-

Ordningen kan avvikles i sin helhet. Pr i dag er startlånsordningen organisert under sosialtjenesten og det benyttes om lag 75 % stilling til oppgavene. En avvikling av tilbudet vil gi en årlig besparelse på om lag kr. 400 000,-.

Tiltak 9 Avvikling av kinotilbudet

(tall i 1000)	Budsjett 2014	Budsjett 2015	Budsjett 2016	Budsjett 2017
Utgifter	0	-877	-877	-877
Inntekter	0	0	0	0
Netto besparelse	0	-877	-877	-877

Sør-Varanger kommune er medeier Aurora Kino IKS som skal sikre innbyggerne et godt og variert filmtilbud innefor en gitt driftsramme.

Under følger kommunens budsjett for kinodrift slik kinoen er organisert i dag.

(tall i 1000)	Regnskap 2012	Budsjett 2013	Budsjett 2014	Budsjett 2015	Budsjett 2016	Budsjett 2017
Lønnsutgifter til renhold	329	195	202	202	202	202
Leie av lokaler	630	686	816	816	816	816
Tilskudd til Aurora kino	675	675	675	675	675	675
Bruk av disposisjonsfond	-675					
Nettoutgift kino	630	1 556	1 693	1 693	1 693	1 693

Kino	Sør-Varanger	Kostragr 12	Finnmark	Alta	Landet
Netto driftsutgifter til kino i forhold til kommunens totale driftsutgifter	0,25 %	0,11 %	0,08 %	0,05 %	0,03 %
Netto driftsutgifter til kino per innbygger	144	62	51	25	14
Netto driftsutgifter til kino per besøkende	60,6	30,3	23	10	5,5
Antall innbyggere per kinosete	30,1	27,2	23	58,8	46,1
Besøk per kinoforestilling	27	23,9	20,4	14,2	31,8

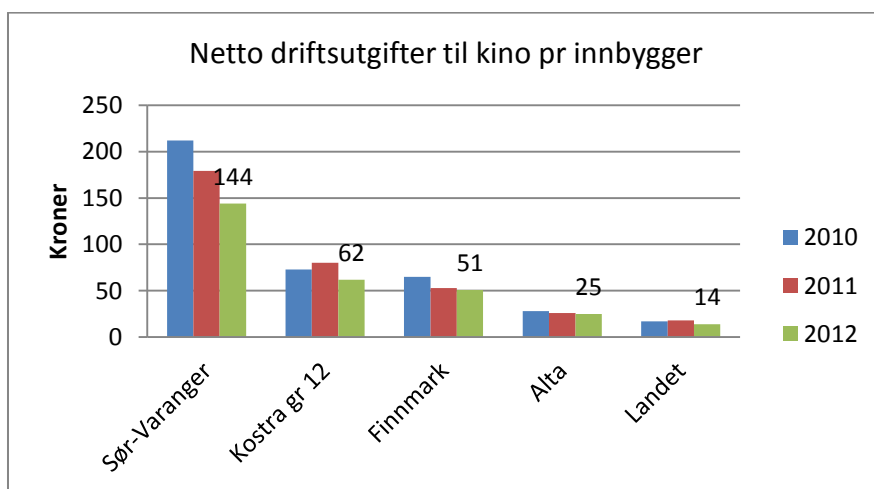

Nøkkeltallsanalysen viser at kommunen har et forholdsvis dyrt kinotilbud. Hele 144 kroner pr innbygger, eller 0,25 % av de totale driftsutgiftene, bruker vi på å gi kommunens innbyggere

et kinotilbud. Dette er langt over Alta kommune som også er medeier i Aurora Kino, som kun bruker 0,05 % av sine de totale driftsutgiftene til kino. Vi ligger også godt over gjennomsnitt i Kostra gruppa og Finnmark.

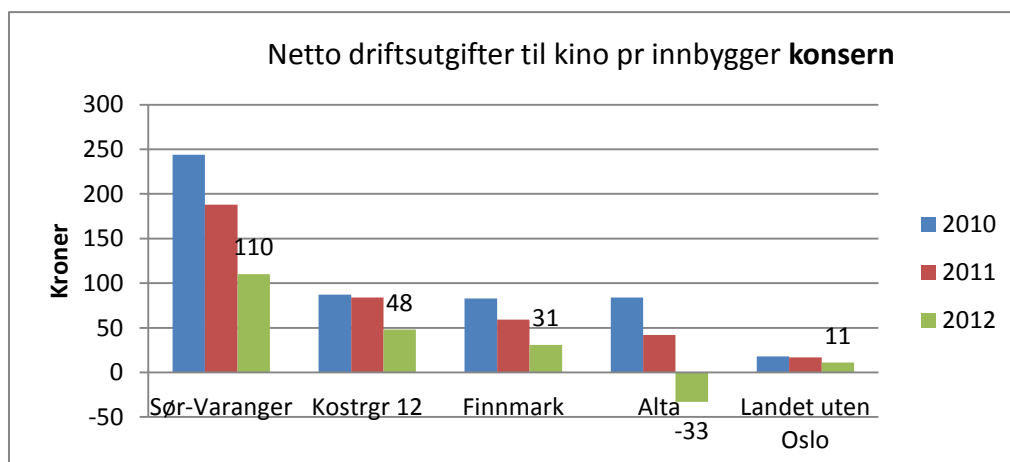

Dersom vi ser på Kostra oversikten KONSERN, netto driftsutgifter pr innbygger, altså inkludert Aurora kino IKS ser vi at utgiftene til kino pr. innbygger går betydelig ned fra år 2011 til 2012. Dette kan tyde på at Auro kino IKS sin økonomiske situasjon er noe forbedret. Kinoen har også økt antall besøkende i Kirkenes med hele 1355 besøk og omsetningen har økt.

Kinobedrift	Forestillinger	Besøk	Omsetning	Snittbesøk
2011	792	18 480	1 712 108	23
2012	770	19 835	1 866 810	26

Oversikten over er utarbeidet av Aurora kino IKS og viser antall forestillinger og besøkende i 2011 og 2012 for Aurora kino – Kirkenes kino.

Sør-Varanger kommune har vedtatt en selskapsavtale med Aurora kino IKS den 2 april 2008 gjeldende fra og med 1 januar 2009. Ifølge avtalens § 19 om uttredelse kan ikke deltakerne si opp avtalen de første fem år etter vedtakelsen av avtalen. Deretter kan kommunen med etter års skriftlig varsel si opp sitt deltakerforhold i selskapet og kreve seg utløst av det. Dette betyr at Sør-Varanger kommune kan si opp sitt deltakerforhold i selskapet med virkning fra og med 2015, dersom dette vedtas før årsskiftet 2013.

Når det gjelder leie for kinolokalet har kommunen en uoppsigelig husleiekontrakt med Coonor tom 15.01.2021. Husleien er for 2013 budsjettert til kr. 816 000,-. Dette medfører at kommunen må betjene husleien selv om kinotilbudet avvikles. Utgiftene til renhold kan avvikles.

Tiltak 10 Redusert tjenestetilbud kultur

(tall i 1000)	Budsjett 2014	Budsjett 2015	Budsjett 2016	Budsjett 2017
Utgifter	-320	-320	-320	-320
Inntekter	0	0	0	0
Netto besparelse	-320	-320	-320	-320

Enheten kultur og fritid har 4,83 årsverk knyttet til avdelingen allmenn kultur hvorav 1,5 årsverk er administrative stillinger innenfor området andre kulturaktiviteter. Enhetsleder utgjør det ene årsverket. Resterende 0,5 årsverk er i all hovedsak er rettet inn mot å behandle søknader tilknyttet idrettsmidler, spillemidler og kulturmidler. Stillingen har ansvaret for spillemiddelordningen i Sør-Varanger kommune. Stillingen ble nedbemannet fra 1 til 0,5 årsverk i 2013. Stillingen vil være ubemannet fra 1.1.2014.

Dersom en nedbemanner resterende 0,5 årsverk vil det gi en årlig besparelse på kr 320 000.

Konsekvensen ved å nedbemanne stillingen vil være økt saksbehandlingsmengde på gjenværende årsverk i enheten. Noe som igjen medfører mindre ressurser til øvrige oppgaver innenfor tjenesteområdet.

Det har vært en stor økning i antall søknader inn mot 2014. Dette er søknader som er fornyelser for anlegg som er bygd og ferdigstilt. I tillegg er det nå idrettslag som er i ferd med å ferdigstille NYE søknader. Det er i stor grad kommunen som står som søker i sammen med ulike idrettslag.

Redusert saksbehandlerkapasitet i enheten vil gi økt saksbehandlingstid og følgelig vil mengden av saker som behandles tilsi at kvaliteten på arbeidet også reduseres. Dette kan igjen få konsekvenser for anleggene til både nye og gamle idretter.

Tiltak 11 Avvikle kommunens ungdomsarbeid – alternativ I

(tall i 1000)	Budsjett 2014	Budsjett 2015	Budsjett 2016	Budsjett 2017
Utgifter	-958	-958	-958	-958
Inntekter	34	34	34	34
Netto besparelse	-924	-924	-924	-924

Alt ungdomsarbeidet i kommunen er organisert fra Basen i Kirkenes. Basen er sentral for ungdomssatsningen i kommunen; herfra organiseres Ungdomsrådet, UKM og andre prosjekter som for eksempel Kaos Spektakel og Åpen Hall.

Basen er åpen på hverdager og 3 kvelder i uka for ungdommer. Bjørnevattn Ungdomsklubb er flyttet til Kirkenes på grunn av mangel av lokalteter, og dette utgjør den tredje åpningsdagen i Kirkenes. Gjennomsnittlig besøk på klubbkveldene for høsten 2013 er per dags dato ca 20 personer. Ungdomsklubben på Bugøynes har en åpningsdag i uka.

Nøkkeltall 2012	Sør-Varanger	Kostrgr 12	Finnmark	Alta	Landet u/Oslo
Netto driftsutgifter til aktivitetstilbud barn og unge per innbygger	266	232	237	185	166
Netto driftsutgifter til aktivitetstilbud barn og unge per innbygger 6-18 år	1 647	1 326	1 420	966	1 000
Netto driftsutgifter til aktivitetstilbud barn og unge per innbygger 6-20 år	1 404	1 143	1 213	836	861
Antall årsverk ved kommunalt drevet fritidssenter	3	4	..
Årlig totale åpningstimer i kommunale fritidssenter per 1000 innb. 6-20 år	2 798	880	1 539	1 059	534

Kosta tallene viser at kommunen har prioritert tilbud rettet mot barn og unge noe høyere enn dem vi sammenligner oss med. Spesielt når det gjelder åpningstimer i kommunale fritidssenter pr innbygger i målgruppen, 6-20 år. Gjør oppmerksom på at nøkkeltallsanalysen er basert på regnskapstall fra 2012 og at til det i budsjett 2013 ble redusert med i overkant av kr 800 000 knyttet til tilbud rettet mot barn og unge.

Dersom en velger å legge ned alt ungdomsarbeid i kommunen vil det gi en årlig besparelse på kr 924 000. Besparelsen omfatter 1,43 årsverk, engasjement, tilskudd til ungdomsrådet, driftsutgifter og bortfall av leieinntekter.

Når det gjelder leie av lokaler til Basen har kommunen en uoppsigelig leiekontrakt med Coonor frem til 1.3.2021. Dette medfører at kommunen må betjene husleien selv om en avviker ungdomstilbudet. Husleien til Basen er budsjettet med kr 582 000.

Konsekvensen ved å legge ned alt ungdomstilbud i kommunen er at aktiviteter for ungdom som Ungdomsråd, Ungdomsklubber, Åpen hall, UKM, Kaos Spektakel og lignende ikke lenger vil arrangeres i kommunal regi. I tillegg vil ungdommer som ikke er i andre organiserte fritidstilbud miste et samlingssted når Basen legges ned. Det vil i større grad ramme ungdommene på Bugøynes, da de har mindre aktivitetstilbud enn på Kirkeneshalvøya.

En nedleggelse av alt ungdomstilbud vil også ramme kommunens omdømme som en kommune med en godt og variert tilbud for barn og unge.

Tiltak 12 Nedleggelse av ungdomsklubbene – alternativ II

(tall i 1000)	Budsjett 2014	Budsjett 2015	Budsjett 2016	Budsjett 2017
Utgifter	-450	-450	-450	-450
Inntekter	0	0	0	0
Netto besparelse	-450	-450	-450	-450

Med utgangspunkt i Basen arrangeres det gjennom året en del aktiviteter for kommunens ungdommer. Det være seg blant annet Ungdomsrådet, UKM, Åpen hall og ungdomsklubb.

Basen i Kirkenes har klubbkvelder tre kvelder i uken for ungdom bosatt på Kirkeneshalvøya. Klubbkveldene har relativt få besøkende: gjennomsnittelig 20 ungdommer per kveld. I tillegg er det en klubbkveld på Bugøynes i uka.

Dersom en velger å legge ned alle ungdomsklubbene i kommunen vil det kunne gi en årlig besparelse på kr 450 000. Besparelsen omfatter 0,93 årsverk i tillegg til driftsutgifter.

Når det gjelder leie av lokaler til Basen har kommunen en uoppsigelig leiekontrakt med Coonor frem til 1.3.2021. Dette medfører at kommunen må betjene husleien selv om en avvikler ungdomstilbudet. Husleien til Basen er budsjettet med kr 582 000.

Nedleggelse av ungdomsklubbene vil gi et redusert tjenestetilbud til barn- og unge i kommunen. Det gjenværende tilbudet vil være Ungdomsråd, UKM, KAOS, Åpen hall etc.

Konsekvensen ved å legge ned klubbkveldene vil være at de ungdommene som ikke er på organiserte fritidstilbud vil miste et tilholdssted, og kommunen har ikke et tilbud for denne ungdomsgruppen.

Det kommunale barne- og ungdomstilbudet vil bli mer prosjektorganisert gjennom ulike evenementer i løpet av året. For å drifte et redusert tilbud opprettholdes en ressurs på 0,5 årsverk samt driftsutgifter knyttet til de ulike arrangementene.

Tiltak 13 Avvikle kulturtiltak for funksjonshemmede

(tall i 1000)

	Budsjett 2014	Budsjett 2015	Budsjett 2016	Budsjett 2017
Utgifter	-652	-652	-652	-652
Inntekter	170	170	170	170
Netto besparelse	-482	-482	-482	-482

Kulturtiltak for funksjonshemmede er et kulturtilbud for kommunens innbyggere over 18 år med utviklingshemming. Tilbudet inneholder i dag tirsdagsklubb, mandags- og onsdags trim samt torsdagsklubb (hobby). Tilbudet gis i dag til ca 20 voksne utviklingshemmede som ikke har noe annet tilbud i sin fritid.

Kulturtiltak for funksjonshemmede er ikke pålagt ved lov, men tilbudet reduserer behov for støttekontakter for dem som benytter seg av tilbudet.

Dersom en velger å avvikle kulturtiltak for funksjonshemmede vil det gi en årlig besparelse på kr 482 000. Besparelsen omfatter 1,1 årsverk og driftsutgifter.

Konsekvensen ved å legge ned dette tilbudet vil blant annet være at denne gruppen med hjemmeboende funksjonshemmede mister et godt fungerende tilbud. Dette vil kunne medføre at kommunen må tilby støttekontakter til de som har behov for det.

Tiltak 14 Avvikle tilskudd til frivillige lag og foreninger samt andre samarbeidspartnere

(tall i 1000)

	Budsjett 2014	Budsjett 2015	Budsjett 2016	Budsjett 2017
Utgifter	-700	-700	-700	-700
Inntekter	0	0	0	0
Netto besparelse	-700	-700	-700	-700

I budsjett 2014 og økonomiplanperioden 2014-2017 er det avsatt kr 700 000 til levekårsutvalgets disposisjon til fordeling til idrett og kultur.

Utvalg for levekår vedtok i sak 004/13 følgende fordeling av midlene:

Kulturmidler	300 000
Driftstilskudd til lagseide kultur- og idrettsbygg	70 000
Tilskudd til løypekjøring	30 000
Kultur- og idrettsarrangement	200 000
17. mai	80 000
Samefolkets dag	20 000
Sum	700 000

Tilskudd til lag og foreninger er ikke en lovpålagt oppgave og kommunen mottar ikke midler til staten til dekning av dette og ordningen kan derfor avvikles i sin helhet.

Feiring av 17. mai og samefolkets dag er ikke en lovpålagt oppgave, men faller kanskje mer naturlig inn som en kommunal oppgave. Det har vært avsatt utgifter til dette på i størrelsesorden kr 100 000 de siste årene.

Dersom en velger å redusere avsetningen til levekårsutvalgets disposisjon vil det medføre at frivillige lag og foreninger får en reduksjon i sine midler til å drive ulike aktiviteter. I ytterste konsekvens kan det føre til enkelte arrangementer ikke lenger kan arrangeres på grunn av dårlig likviditet. De arrangementene som får tilskudd fra kulturmidlene har ofte en liten grad av selvkost, og det kan vise seg at det ikke lenger er grunnlag for å opprettholde aktivitetene.

Presset på gratis leie i Kultursalen og Barentshallene KF vil kunne øke. Det vil ikke bety særlig mye for ressursbesparingen – det samme arbeidet med utlysning, saksbehandling og etterarbeid vil fortsette. I noen kommuner har en gitt Idrettsrådet fullmakt til å fordele kulturmidler til idrettslagene (mot en godtgjørelse – de har jo ingen administrasjonsressurs i idrettsrådet i dag).

Dersom en velger å avvikle avsetning til levekårsutvalgets disposisjon i sin helhet vil det medføre at kommunen ikke har midler til å arrangere 6. februar og 17. mai.

Tiltak 15 Redusert tjenestetilbud ved biblioteket

(tall i 1000)

	Budsjett 2014	Budsjett 2015	Budsjett 2016	Budsjett 2017
Utgifter	-210	-210	-210	-210
Inntekter	0	0	0	0
Netto besparelse	-210	-210	-210	-210

Målsetting med folkebiblioteket er å fremme opplysning, utdanning og annen kulturell virksomhet gjennom informasjonsformidling og ved å stille bøker og annet egnet materiale til disposisjon for alle som bor i landet. Folkebibliotekene er et ledd i nasjonalt biblioteksystem.

Oppgaver og samfunnsoppdrag er økt med ny biblioteklov, og kommunen har forpliktelser i forhold til § 1 Målsetting og lovens virkeområde. Det er viktig å ha god nok kompetanse, åpningstider og tjenestetilbud for å innfri krav i lov om folkebibliotek.

Hovedbiblioteket i Kirkenes holder til i Samfunnshusets lokaler ved torget. Biblioteket holder åpent mandag og torsdag kl 10-18, tirsdag, onsdag og fredag kl 10-17 og lørdager kl 11-14. Biblioteket har stengt en lørdag i måneden og redusert åpningstid om sommeren.

Folkebibliotek – sammenligning.	Sør-Varanger	Kostrgr 12	Finnmark	Alta	Landet uten Oslo
Netto driftsutgifter til folkebibliotek i forhold til kommunens totale driftsutgifter	0,9 %	0,6 %	0,7 %	0,7 %	0,6 %
Netto driftsutgifter til folkebibliotek per innbygger	548	378	449	369	270
Utlån alle medier fra folkebibliotek per innbygger	5,9	4,8	4,2	3,5	5
Bokutlån fra folkebibliotek per innbygger i alt	4,3	3,2	3	2,3	3,4
Barnelitteratur, antall bokutlån barnelitteratur per innbygger 0-13 år	9,6	8,6	7,5	5,7	9,7
Voksenlitteratur, bokutlån voksenlitteratur per innbygger 14 år og over	3,3	2,1	2,1	1,4	2,1
Utlån, andre media i alt fra folkebibliotek per innbygger	1,5	1,5	1,2	1,2	1,5
Omløpshastighet barnebøker i folkebibliotek	1	0,7	0,5	2,2	1,3
Omløpshastighet skjønnlitteratur for voksne i folkebibliotek	1,1	0,5	0,3	1,7	0,8
Tilvekst alle medier i folkebibliotek per 1000 innbygger	313	341	420	177	263
Besøk i folkebibliotek per innbygger	5,4	5,1	4,1	5,6	4,3
Medie- og lønnsutgifter i folkebibliotek per innbygger	404	312	363	210	231
Årsverk, antall innbyggere per årsverk i folkebibliotek	1 468	2 003	1 632	2 807	2 877

Kostra sammenligning basert på tall fra 2012 viser at Sør-Varanger har høye driftsutgifter til folkebibliotek sammenlignet med andre. Samtidig fremkommer det gode besøks- og utlånstall. Det er i all hovedsak antall årsverk hvor vi ligger høyt. Biblioteket har imidlertid redusert fra med 0,7 årsverk fra 2012. En stor andel av kommunes driftsutgifter er knyttet til husleie.

Det er knyttet 5,8 årsverk til biblioteket i Sør-Varanger hvorav 0,5 årsverk bibliotekar er ubemannet. Ved å nedbemanne med 0,5 årsverk vil det gi en årlig besparelse på kr 210 000.

En nedbemanning av 0,5 årsverk bibliotekar vil ha konsekvenser for den bibliotekfaglige kompetansen. Det vil også medføre redusert kapasitet til bibliotekfaglige tjenester.

Tiltak 16 Redusert tjenestetilbud ved Kirkenes kompetansesenter

Kirkenes kompetansesenter har ansvar for lovpålagte oppgaver innenfor opplæring i norsk og samfunnskunnskap for fremmedspråklige, grunnskole og spesialpedagogisk tilbud for voksne.

Lovpålagte oppgaver

- **Norskopplæring.** Utgifter norskopplæring er knyttet til lønnskostnader for 5,5 årsverk, samt ledelse, administrativ ressurs, generell drift og lokaler. Inntekter er knyttet til statlige overføringer per deltaker for de som har rett og plikt til norskopplæring, hvilket i 2012 utgjorde 4,1 mill kroner. I tillegg har kompetansesenteret inntekter gjennom egenbetaling for de som ikke har rett til statsfinansiert opplæring. I 2012 ga det en inntekt på 500 000 kroner. Totale inntekter norskundervisning i 2012 var på 4,6 mill kroner.
- **Spesialpedagogiske tilbud.** Dette tilbudet representerer ingen inntektsside ut over kommunale overføringer, og utgiftene knyttes til lønnsmidler til i underkant av et halvt årsverk, samt en andel av ledelse og administrative ressurser.
- **Grunnskole for voksne.** Ikke et aktivt tilbud per i dag, men det er et lovpålagt tilbud kommunen plikter å gi.

Ikke lovpålagte oppgaver

I underkant av to stillinger arbeider primært med tolking/oversettelse, russiskkurs, prosjekter og eksterne oppdrag. I tillegg avhjelper disse stillingene ledelsen ved behov, noe som styrker muligheten til utviklingsarbeid i tillegg til drift av kompetansesenteret.

Konsekvens ved kutt av stillinger knyttet til ikke lovpålagte oppgaver

Ved vurdering av kutt i ikke lovpålagte oppgaver må man ta følgende forhold i betraktning:

- Kutt av stillingene vil føre til reduserte inntekter for kommunen, samt at utnyttingsgraden av lokalene vil gå ned.
- Tap av intern ressurs i forhold til interne språklige tjenester og erfaring i samarbeid med Russland.
- Verdifull kompetanse kommunen har bygget seg opp over mange år kan forsvinne ut av organisasjonen.

Slik rådmannen ser det er det sentrale spørsmålet i denne sammenheng hvilke tjenester Sør-Varanger kommune skal tilby utover det lovpålagte.

(tall i 1000)	Budsjett 2014	Budsjett 2015	Budsjett 2016	Budsjett 2017
Utgifter	-1 225	-1 225	- 1 225	- 1 225
Inntekter	725	725	725	725
Netto	-500	-500	-500	-500

Den økonomiske innsparingen vil bestå av kutt i 2 stillinger som ikke er tilknyttet lovpålagte oppgaver, tilsvarende om lag 1,2 millioner kroner. Ved en reduksjon av stillinger kan man forvente at inntektssiden knyttet til utleie av lokaler til universitetet i Tromsø, Campus Kirkenes, universitetet i Nordland kan videreføres i noe grad, men at inntekter knyttet til tolking, oversettelser og kurs vil falle bort. Det knytter seg noe usikkerhet rundt størrelsen på inntektstapet.

Tiltak 17 Omstillinger i grunnskolen

November 2013 legges ny ressursfordeling i grunnskolen frem til politisk behandling. Det er med utgangspunkt i dette skjemaet rådmannen foreslår et tiltak for å redusere totalrammen for grunnskolen med 3,4 mill kr.

Fremskrivning av antall elever, samt erfaringstall viser at elevtallsutviklingen i Sør-Varanger kommune er negativ. Bare fra skoleåret 2012/2013 og til skoleåret 2013/2014 har det vært en reduksjon på 42 elever i grunnskolen fra 1206 til 1164. Det vi ser at det er en vekst på de sentrumsnære skolene og reduksjon i distriktsskolene.

Ett kutt på 3,4 mill kr. vil få konsekvenser for grunnskolen, men oppleves ikke som et dramatisk kutt da elevtallet har sunket såpass kraftig.

I modellen er det lagt opp til budsjettering per elev, med en fast tildeling på inntil 20 elever hvor de skolene som har færre enn 20 elever får en prosentvis avkorting i henhold til elevtall. Utover dette ligger det per i dag inne en sum per elev på kroner 70 000 fra og med den 21 eleven.

(tall i 1000)	Budsjett 2014	Budsjett 2015	Budsjett 2016	Budsjett 2017
Utgifter	-3 387	-3 387	-3 387	-3 387
Inntekter				
Netto	-3 387	-3 387	-3 387	-3 387

Ved å øke innslagspunktet på den faste summen fra 20 til 25 elever vil man redusere totalrammen til grunnskolen med 3,4 mill kr. I praksis vil det si at man får en redusert fast tildeling for inntil 25 elever, men at finansieringsordningen fra den 26 eleven vil være som tidligere, det vil si kroner 70 000 per elev.

Med bakgrunn i den desentraliserte skolestrukturen i kommunen vil kostnaden per elev variere. Vi kan dermed ikke bare se på totalsummen gitt til skole samlet på grunn av disse

variasjonene i kostnader pr elev. Det er heller ikke kvalitetsmessig rett å gi en prosentvis reduksjon på hver enkelt skole.

Generelt sett er det slik at det er dyrere per elev å drive en fådelt enn en fulldelt skole, og med et innslagspunkt på 20 elever tar man høyde for dette. Ved å øke innslagspunktet til 25 elever vil alle skoler få en reduksjon, men det kan påvirke de skolene med under 25 elever i noe større grad, da de ikke får en tildeling fra den 21 eleven som ved et innslagspunkt på 20 elever.

Utifra nevnte forutsetninger med synkende elevtall i distriktene, og stigning på de sentrumsnære skolene anser rådmannen dette for å være den mest skånsomme måten å gjennomføre en reduksjon.

En reduksjon vil i praksis bety at den enkelte skole vil ha mindre midler til rådighet til å drive opplæring og drift. Dette kan medføre negative konsekvenser for elevenes læringsprosess og læringsutbytte, samt en reduksjon av kvalitetsarbeidet på den enkelte skole.

Nyere forskning viser at der skolene får marginalt med ressurser, der det kun tillates ordinær opplæring etter minimumstimetallet som er gitt fra nasjonalt hold, og ressurser til avtalefestede oppgaver i skolen, får økt etterspørsel etter spesialundervisning for å ivareta elevenes behov. Der skoleeier legger inn en andel fleksibel ressurs som gir skolene rom for bedre tilrettelegging innen ordinær opplæring, blir ikke kravet til spesialundervisning så prekær. Ved å skjære ned slik at vi ikke har rom for fleksibel bruk av ressurser, vil det i neste omgang gå utover innhold og kvalitet i opplæringa. Dette bekreftes også gjennom deltakelse i nasjonalt prosjekt – Ekstern veiledning og Vurdering for læring.

Tiltak 18 Redusert tjenestetilbud ved PP- tjenesten

(tall i 1000)

	Budsjett 2014	Budsjett 2015	Budsjett 2016	Budsjett 2017
1,0 årsverk logoped	- 500	- 500	- 500	- 500
1,0 årsverk saksbehandler	-500	-500	-500	-500
Inntekter	0	0	0	0
Netto besparelse	- 1 000	- 1 000	- 1 000	- 1 000

PP- tjenesten består av 8,5 årsverk hvorav 1 avdelingsleder, 4,5 saksbehandler, 2 logopedstillinger og 1 merkantil.

PP- tjenesten sitt mandat ligger i Opplæringslovens § 5-6 og har to vesentlige hovedområder. Disse områdene er å være sakkyndig instans der loven krever det, med hensyn til barns rett til spesialpedagogisk hjelp og spesialundervisning. Videre å bistå skoler og barnehager i kompetanseutvikling på individ og systemnivå og være en sterk aktør i utvikling av barnehager og skoler som organisasjon.

Samlet saksportefølge i PP- tjenesten var ved utgangen av 2012 totalt 193 saker, hvorav 81 var nyhenvisninger. Sakene fordelte seg med 20 saker fra barnehage, 157 fra grunnskolen og 16 saker på voksne med behov for logopedisk hjelp.

PP- tjenesten er også en meget viktig aktør i oppfølging av Kvello modellen, både på individ og systemnivå.

PP- tjenesten møter forventninger på et bredt spekter av fagområder. Gjennom Meld. St 18 (2010-2011) forventes det at tjenesten skal være tilgjengelig og medvirke til helhet og sammenheng, arbeide forebyggende, medvirke til tidlig innsats i barnehage og skole og framstår som en faglig kompetent tjeneste.

Opplæringsloven har ingen føringer knyttet til krav på antall årsverk, kompetanse og organisering av tjenesten. Det er en nasjonal politisk målsetning å heve kompetansen i PP- tjenesten spesielt med økt fokus på systemrettet arbeid.

PP- tjenesten har 2 vakante stillinger; en logopedstilling barn og en saksbehandlerstilling.

Dersom en velger å nedbemanne PP- tjenesten vil det kunne gi en årlig besparelse på kr 500 000 pr årsverk.

Om logopedstillingene:

PP- tjenesten har hatt en logopedstilling for barn i flere år. Logopedstilling for voksne ble overført fra Kirkenes Kompetansesenter i 2012 sammen med de voksne brukerne som hadde tjenesten. Logoped for voksne jobber utadrettet med slagpasienter, afasi og stemmetrening på voksne samt gir behandling av unge voksne i alderen 20-40 år med stemmevansker som pga denne behandling evner å stå i jobb.

Barnelogopeden ivaretar barn. Denne logopediske oppfølgingen for barn med talevansker, stamming, uttalevansker og lignende er en viktig forebygging av ytterligere vansker i barnehage og skole, sosiale vansker, følelsesmessige vansker og atferd. Disse er det kun logoped som har kompetanse på å jobbe med. I tillegg gir logopeden veiledning til foreldre, barnehage og skole. Gjennom Kvello-modellen har foreldre, barnehagepersonale og lærere blitt mer kompetente på å oppdage språkvansker tidlig. Mottak/tiltaksapparatet er da logopedisk kompetanse.

Konsekvenser ved å nedbemanne 1,0 årsverk logoped:

- Tilbudet og ressursene til en stor brukergruppe blir halvert
- Det gis ikke tilbud til unge mennesker som i dag står i jobb. Konsekvens kan bli at manglende behandling gir fravær fra jobb.
- Økte vansker hos barn og unge som ikke vil få den hjelpen de har krav på tidlig nok
- Kommunen må kjøpe deler av denne tjenesten av private aktører

Om saksbehandlerstilling:

PP- tjenesten har tidligere over lang tid hatt ev saksbehandlerstilling vakant. Denne ble utlyst og besatt av en nyutdannet psykolog høsten 2012 og fratrudd høsten 2013. Stillingen er en ordinær saksbehandlerstilling som inngår i PP- tjenestens hele arbeidsområde jfr opplæringsloven, barnehageloven og Meld. St 18 (2010-2011)

Konsekvenser ved å nedbemanne 1,0 årsverk som saksbehandler:

- Barn og unge vil ikke kunne få kvalitativt gode tjenester like tidlig som i dag. Det må opprettes ventelister og intensjonen om tidlig identifisering og intervensjon vil bli svekket.

- PP- tjenesten vil ikke kunne utføre planlagte aktiviteter i Kvello-modellen slik modellen forutsetter
- Systemarbeid i skolene vil ikke kunne gjennomføres med slik tyngde som lovgiver ønsker.

Tiltak 19 Reduksjon i kostnader til skoleskyss

Finnmark fylkeskommune har ansvaret for organisering av skyss for alle elever i grunnskolene i Finnmark, men det er kommunene selv som bærer utgiftene beregnet etter gjeldende bussatser. Kostnader ut over gjeldende bussatser refunderes av fylkeskommunen hvis eleven har rett til slik transport enten ved at avstanden mellom hjem og skole er over den fastsatte avstand eller at skoleskyssen er innvilget av fylkeskommunen på grunnlag skade eller funksjonshemming. Skoleskyss som innvilges på grunnlag av særlig vanskelig eller trafikkfarlig skolevei er etter gjeldende regler kommunens ansvar og kostnader til denne skyssen påfaller kommunen.

Sør-Varanger kommune bruker relativt mye ressurser til skoleskyss. I 2012 utgjorde netto driftsutgifter til skoleskyss 0,8% av netto driftsutgifter totalt.

I 2013 har rådmannen igangsatt et arbeid for å gjennomgå kriterier for innvilging av gratis skoleskyss på grunnlag av særlig vanskelig eller trafikk farlig skolevei. Det er sammensatt en gruppe bestående av to representanter fra trafikksikkerhetsutvalget samt representanter fra administrasjonen. Arbeidsgruppen skal legge fram forslag til kriterier for å bedømme om en veistrekning skal anses som særlig vanskelig eller trafikkfarlig. Kriteriene skal behandles og vedtas av trafikksikkerhetsutvalget i løpet av våren 2014.

Trafikksikkerhetsutvalget skal, på grunnlag av vedtatte kriterier gjennomgå og evaluere alle strekninger der det i dag innvilges skoleskyss på grunnlag av særlig vanskelig eller trafikkfarlig skolevei.

Rådmannen forventer at det gjennom dette arbeidet vil være strekninger der det i dag innvilges skoleskyss, som vil bli omgjort og at kostnader til skoleskyss kan reduseres noe uten at dette går på bekostning av elevenes sikkerhet.

(tall i 1000) Besparelse	Budsjett 2014	Budsjett 2015	Budsjett 2016	Budsjett 2017
Utgifter	-125	-300	-300	-300
Inntekter				
Netto	-125	-300	-300	-300

På grunn av allerede innvilgede søknader om skoleskyss for skoleåret 2012/2013 vil det ikke være mulig å gjennomføre tiltaket før høsten 2014.

Tiltak 20 Reduksjon i kulturskoletilbudet

Alle kommuner er gjennom Opplæringsloven § 13-6 forpliktet til å ha en musikk – og kulturskole: **§ 13-6. Musikk- og kulturskoletilbod**

Alle kommunar skal aleine eller i samarbeid med andre kommunar ha eit musikk- og kulturskoletilbod til barn og unge, organisert i tilknytning til skoleverket og kulturlivet elles.

Kulturskolen i Sør-Varanger drives gjennom egne ansatte og kjøp av tjenester. Det totale budsjett for Kulturskolen i 2014 er på 3,5 mill kroner. Lønns- og driftsutgifter utgjør samlet 4,7 mill kroner og inntekter utgjør 1,2 mill kroner.

(tall i 1000) Bespargelse	Budsjett 2014	Budsjett 2015	Budsjett 2016	Budsjett 2017
Utgifter	-500	-500	-500	-500
Inntekter				
Netto	-500	-500	-500	-500

Tall i 1000	Budsjett 2013	Budsjett 2014	Budsjett 2015	Budsjett 2016	Budsjett 2017
Lønnsutgifter	3 097	3 120	3 120	3 120	3 120
Kjøp av tjenester	1 040	1 040	1 040	1 040	1 040
Driftskostnader	576	576	576	576	576
Inntekter	-1 200	-1 200	-1 200	-1 200	-1 200
Netto utgift Kulturskolen	3 512	3 536	3 512	3 512	3 512

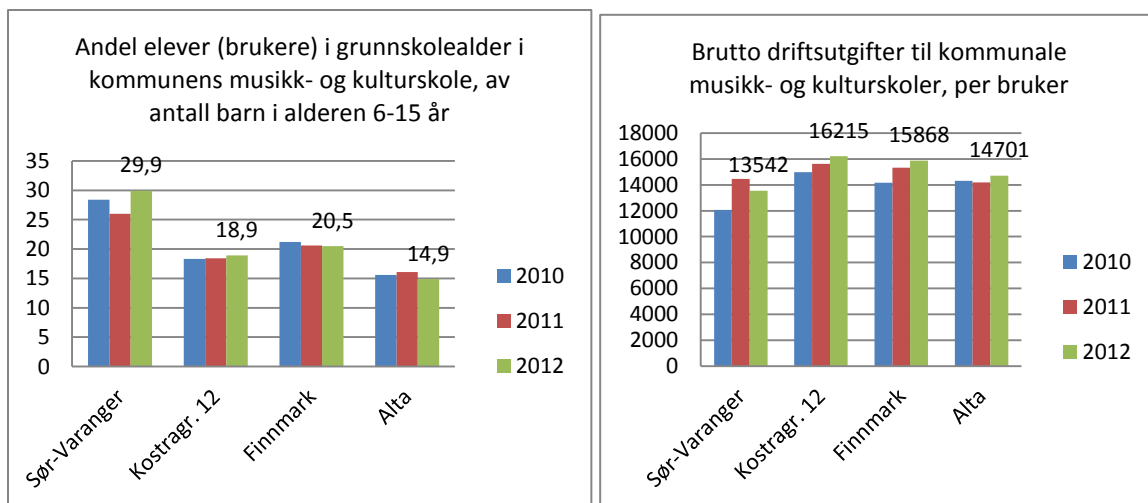

I Sør-Varanger kommune benytter hele 29,9% av barn i alderen 6-15 år seg av musikk- og kulturskoletilbudet, noe som er en langt høyere andel enn de vi sammenligner oss med. Kulturskolen tilbyr ulike aktiviteter som KULA (for de yngste), dans, visuelle kunsthøgskole, piano, gitar, fiolin, tre- og messingblåsere, trommer og teater. I tillegg til to tilbud til psykisk utviklingshemmede på Hesseng og i Kirkenes.

I 2013 er det 353 elever fra hele kommunen som mottar undervisning fra kulturskolen, 247 elever mottar undervisning fra kulturskolens egne ansatte mens resterende 106 mottar undervisning fra Samovarteateret og Musikkgarasjen.

I 2013 ble det vedtatt en reduksjon innenfor Kulturskolen på kr. 500.000. En ytterligere reduksjon vil føre til at et eller flere av tilbudene som i dag gis til elevene vil falle bort. Eventuelt kutt vil bli gjort innenfor de områder som koster kommunen mest per elev.

Tiltak 21 Nedleggelse av Skogfoss barnehage

Skogfoss barnehage har 1 avdeling med til sammen 18 plasser. For 2014 er 8 plasser besatt, 6 barn over 3 år og 1 barn under 3 år. Barnetallet i Skogfoss har vært synkende over år.

(tall i 1000)	Budsjett 2014	Budsjett 2015	Budsjett 2016	Budsjett 2017
Utgifter	-650	- 1 300	-1 300	-1 300
Inntekter				
Netto besparelse	- 650	- 1 300	-1 300	-1 300

Pasvik barnehage har 2 avdelinger med til sammen 36 plasser. Pr dato er alle plassene besatt.

Med utgangspunkt i dagens barnetall i Pasvik barnehage blir det fra høsten 2014 ledig 11 plasser (barn under 3 år teller 2 plasser)



Dette frigir plasser til barna som nå går i Skogfoss barnehage.

Per i dag finnes ingen totaloversikt om behovet for barnehageplasser blir dekket, da det alltid er usikkerhet knyttet til flytting bl.a. til Pasvik folkehøgskole og Svanhovd.

Dersom det blir for lite plasser i Pasvik barnehage kan det utredes utvide antall plasser i eksisterende bygg ihht lovkrav vedrørende areal og bemanningsnorm.

Det har vist seg vanskelig å rekruttere kvalifiserte barnehagelærere til Pasvik. Pr i dag er det ansatt pedagogisk leder i Skogfoss barnehage, men det har ikke vært mulig å rekruttere pedagogiske ledere til Pasvik barnehage. Dette viser sårbare fagmiljø som får konsekvenser for kvaliteten på tilbudet. Ved sammenslåing blir det ett samlet fagmiljø samt større lekemiljø for barna. Personalets kompetanse er det mest santrale ved barnehagens kvalitet.

Barnehagene i Skogfoss og Pasvik samarbeider i sommermånedene med sammenslåing til Pasvik barnehage.

Per i dag er det et barn ved Skogfoss oppvekstsenter som har SFO-plass. Denne eleven får i dag sitt SFO-tilbud i barnehagen. Skulle barnehagen ved oppvekstsenteret bli nedlagt må det finnes alternative løsninger for denne eleven innenfor oppvekstsenterets egne rammer og ressurser.

Tiltak 22 Nedleggelse av Utsikten dagsenter

(tall i 1000)	Budsjett 2014	Budsjett 2015	Budsjett 2016	Budsjett 2017
Utgifter	-2 054	-2 054	-2 054	- 2 054
Inntekter	70	70	70	70
Netto besparelse	-1 984	-1 984	-1 984	-1 984

Utsikten dagsenter har 3 årsverk fordelt på 4 ansatte, samt en varig tilrettelagt arbeidsplass i 50 %. Nedleggelse av Utsikten dagsenter vil gi en besparelse på 1,984 mill kr.

Utsikten dagsenter gir tilbud til hjemmeboende demente enten som forebyggende aktivitetstilbud eller avlastning. Dagsenteret har 8 plasser, og de har gitt tilbud til 32 brukere de siste to årene. Det er større etterspørsel etter tilbudet enn Sør-Varanger kommune kan innfri.

Utsikten dagsenter har representert Sør-Varanger som modellkommune i et 3-årig utviklingsprogram hvor målet var å utvikle gode dagtilbud til personer med demens. Dette i regi av Nasjonalt kompetansesenter for aldring og helse på oppdrag fra departementet. Nasjonalt kompetansesenter for aldring og helse presenterer dette arbeidet på ulike konferanser for andre kommuner. Opprettelse av dagtilbud for personer med demens, er ett av tre nasjonale satsningsområder i omsorgsplan 2015. Hensikten med tilbudet er å gi god livskvalitet gjennom blant annet å opprettholde funksjonsnivå, avlastning for pårørende og forebygging/utsettelse av innleggelse i sykehjem med opptil flere år. Dagsenteret har fokus på pårørendearbeid og oppfølging i hjemmet, og er i tillegg med og drifter kommunens



demensteam som utreder personer med demens i samråd med lege. De driver også pårørendeskole.

Konsekvensen av nedlegging er økt press på hjemmesykepleien og mindre avlastningstjenester til pårørende. Dagsenterplass for demente er helt avgjørende for å kunne bo hjemme. En må derfor forvente tidligere innleggelse i sykehjem for disse, og økte kostnader for kommunen. Dagsentertilbud er ikke en lovpålagt tjeneste, helse- og omsorgsdepartementet har foreslått at dette lovfestes som et tilbud fra 2015.

Tiltak 23 Nedleggelse av Kilden dagsenter

(tall i 1000)	Budsjett 2014	Budsjett 2015	Budsjett 2016	Budsjett 2017
Utgifter	-1 303	-1 303	-1 303	-1 303
Inntekter	135	135	135	135
Netto besparelse	-1 168	- 1 168	-1 168	-1 168

Kilden dagsenter er et avlastende og forebyggende aktivitetstilbud til hjemmeboende eldre. Dagsenter holder til på Eldresenteret og har 10 plasser per dag. Per i dag er det 40 brukere som har tildelt plass ved sentret. Det er 2.4 årsverk og en tilrettelagt arbeidsplass tilknyttet sentret. Fagsammensetningen på de ansatte er 1 høgskoleutdannet og to helsefagarbeidere. På grunn av brukernes funksjonsnivå og sykdomsbilde bør ikke kompetansen være lavere.

Kilden dagsenter er en av støttetjenestene til de hjemmebaserte tjenestene. Dagsenteret bidrar til at brukerne kan bo hjemme lengre og utsette innleggelse i sykehjem. Målsettingen med dagsentret er å gi fysisk og mental aktivitet, forhindre sosial isolasjon, opprettholde god ernæring, forebygge angst og depresjoner og gi muligheten til å opprettholde god livskvalitet.

Kriterier for å få plass ved dagsentret (en eller flere kriterier må være oppfylt):

- at en i liten grad kan oppretthold egen aktivitet/ sosialkontakt.
- er i faresonen for å få redusert helse på grunn av dårlig ernæring, isolasjon eller sykdom.
- har behov for omfattende tilsyn fra hjemmesykepleien.
- Avlastnings opphold

Nedleggelse av dagsentret kan resultere i at kommunen må øke hjemmetjenestene til brukerne. Hjemmebasert omsorg sliter med et forverret sykdomsbilde på de hjemmeboende hvor disse er langt sykere enn tidligere. Dette skyldes samhandlingsreformens intensjon om tidligere utskrivelser fra sykehus. Dersom dagsentret legges ned, kan en måtte øke bemanningen i hjemmesykepleien.

Dagsentret gir også tilbud om felles måltider for beboerne ved Eldresenteret og nærliggende omsorgsboliger. Dersom dagsenteret nedlegges må dette tilbudet opphøre. Det medfører at beboerne ikke har noen organisert sosiale treff i løpet av dagen, dette må eventuelt organiseres av dem selv. De aller fleste er ikke i en situasjon der det er mulig.



Faglig sett bør en øke aktivitetstilbudet til eldre hjemmeboende hvis en ønsker å forebygge sykehjemsinnleggelse. Det er mindre kostnadskrevende å drifte et dagsenter enn å gi tjenester hjemme eller på sykehjem. Rådmannen anbefaler ikke at dagesenteret blir nedlagt.

Tiltak 24 Nedleggelse av Møteplassen

(tall i 1000)	Budsjett 2014	Budsjett 2015	Budsjett 2016	Budsjett 2017
Utgifter	-500	-500	-500	- 500
Inntekter	0	0	0	0
Netto besparelse	-500	-500	-500	-500

Møteplassen er et åpent tilbud for mennesker som har eller har hatt psykiske lidelser eller problemer. Det er et sosialt møtested med meningsfylte aktiviteter.

Psykisk helsetjeneste har 1,0 årsverk som driver dette tilbudet i samarbeid med brukerne. Det er ca 20 faste brukere som er der nesten daglig, i tillegg kommer det noen innom av gamle og nye brukere. Møteplassen er samlokalisert med Frivillighetssentralen og noen benytter begge tilbudene.

Lovpålagte oppgave:

Dagsenter for psykisk syke er ikke er ikke en lovfestet tjeneste.

Et av formålene med helse- og omsorgstjenester er å hjelpe den enkelte til en meningsfull fritid og samvær med andre. Mange av de som bruker Møteplassen vil fylle vilkårene i loven for å få støttekontakt. Møteplassen fyller behovet for meningsfull fritid og samvær med andre for mange brukere.

I psykisk helsearbeid er det viktig å legge til rette for deltakelse i kommunens ordinære lokale tilbud, som kafeer, bibliotek, idrettslag, arbeid, skole med mer. Møteplassen er for mange det første skrittet for deltakelse i disse tilbudene. Noen bruker Møteplassen en kort periode så er de ute i arbeid eller skole. Møteplassen har i samarbeid med Nav, rus/sosialtjeneste, kriminalomsorgen og Fretex laget tilbud til enkeltbrukere der de har brukt Møteplassen som en treningsarena. Fordi Møteplassen er et åpent tilbud kommer det også mennesker innom som ellers ikke har kontakt med hjelpeapparatet og deltar på middag og andre aktiviteter.

Konsekvenser av kutt-tiltak 2013:

Psykisk helsetjeneste fikk i budsjettvedtak 2013 et kutt på kr 500.000,-. Budsjettet til Møteplassen ble kuttet med tilsvarende beløp og åpningstiden redusert med 50 %. Det ble inngått avtale med Mental helse samt brukere av tilbudet om å holde oppe de andre dagene. Erfaringer så langt er at tilbud bare basert på frivillighet viser seg å være vanskelig å opprettholde kontinuitet i. Brukere har opplevd å møte stengte dører og for mange er dette så sårbart at de ikke prøver igjen påfølgende dag.



Konsekvenser av nedleggelse

Brukerne mister en viktig sosial møteplass og et tilbud om aktiviteter. Samtidig mister kommunen en mulighet til å gi tjenester til flere brukere samlet. Resultatet kan medføre økt press på hjemmebaserte tjenester og miljøarbeidertjenester. Flere enkelt vedtak og mer en-til-en jobbing kan bli resultatet.

Det må videre tas stilling til bygningen og hva en eventuelt gjør med de øvrige aktivitetene som finnes i bygget. Psykisk helsetjeneste har småbarnsforeldretreffet der en dag i uka, Mental Helse er der fast, Frivillighetssentralen, Tirsdagsklubben og frivillige lag og foreninger har tilholdssted i bygget.

Nedleggelse av Møteplassen vil gi en besparelse på kr 500.000,- kroner. Det vil da gjenstå kr 95 000,- i budsjettet slik at det er en mulighet for drift av Møteplassen basert bare på avtale med frivillige.

Tiltak 25 Redusert tjenestetilbud ved Psykisk helsetjeneste

(tall i 1000)	Budsjett 2014	Budsjett 2015	Budsjett 2016	Budsjett 2017
Utgifter	-500	-500	-500	- 500
Inntekter	0	0	0	0
Netto besparelse	-500	-500	-500	-500

De overordnede mål og verdigrunnlag fra Opptappingsplanen for psykisk helse legges fortsatt til grunn for regjeringens politikk ovenfor kommunene.

Det er viktig å opprettholde, videreutvikle og styrke kapasiteten innenfor psykisk helse samt sikre videre drift av tiltak som har vist seg effektive. Dette er særlig viktig i lys av gradvis innføring av kommunal medfinansiering på psykisk helse- og rusfeltene.

Nasjonale mål og hovedprioriteringer for 2013 er blant annet bedre tilgjengelighet, tidlig intervensjon og styrking av kvalitet og innhold. Videre at innsatsen på fagfeltet sees i sammenheng med folkehelsearbeid.

Det er behov for i større grad å dreie innsatsen fra behandling til forebygging. Kommunene har en sentral rolle i å fremme helse og forebygger bedre, at vi tar ansvar tidlig, tett på der vi bor, lever og jobber. I praksis vil det ofte være vanskelig å prioritere forebygging framfor behandling selv om dette på sikt vil gi mer helse igjen for ressursene. Psykisk helsearbeid er i sin natur et relasjonsarbeid, og tidsnød og instrumentelle metoder er lite egnet i møte med mennesker som har alvorlige psykiske problemer. Det er tålmodighet og tid brukerne etterspør.

Avdelingen er en tjeneste som består av:

- Avdelingsleder – 1 årsverk
- Høyskolepersonell med videreutdanning i psykisk helsearbeid, helsesenteret - 3,5 årsverk
- Hjemmekonsulent - 1 årsverk



- Møteplassen - 1 årsverk
- Omsorgsboliger/ miljøarbeidertjeneste. – 9,5 årsverk (turnus)

Totalt har psykisk helsetjeneste 16 årsverk fordelt på 21 ansatte. Ekstravakter og vikarer kommer i tillegg.

Tjenesten er lokalisert på tre steder, på Helsesenteret, på Møteplassen og i Omsorgsboligene i Riiser Larsens gt.

Brukerne blir henvist til tjenesten fra fastlege, spesialisthelsetjenesten, Nav, helsestasjonen, barneverntjenesten, PPT og andre hjelpetjenester. Noen brukere tar kontakt selv.

Hittil i år har tjenesten 183 brukere som det gis tjenester til. Av disse var 54 mellom 0-25 år. Tjenesten mottar flere henvisninger på yngre brukere enn tidligere. I tillegg kommer brukerne av møteplassen. De tre siste årene har henvisningene ligget på 53 til 64 i året. Møteplassen har hatt rundt 100 brukere pr år.

Samhandlingsreformen fører til at pasienter blir skrevet tidligere ut fra institusjoner. Behandlingstiden i institusjon og døgntiltak er kortere. Tjenesten i kommunen får således ansvar for å gi tilbud til syke brukere enn tidligere. Nasjonal faglig retningslinje for utredning, behandling og oppfølging av personer med samtidig ruslidelse og psykisk lidelse (ROP-lidelser) gir anbefalinger om både *utredning, behandling og oppfølging*, samt *kompetansekrav* som må bygges opp i kommunene.

Nesten en fjerdedel av den voksne norske befolkning har en psykisk lidelse, og mellom en tredjedel og halvparten vil bli rammet en eller flere ganger i løpet av livet.

Kommunalt psykisk helsearbeid har hovedfokus på at mennesket i større grad skal kunne mestre sitt eget liv og oppleve verdighet. Psykisk helsetjeneste prioriterer barn og unge. Det er en økende andel av henvisningen som er på yngre mennesker.

Tjenesten har ikke hatt kapasitet de siste årene til å drive gruppetilbud til mennesker med angst, depresjon, eller til de som er pårørende. Tjenesten deltar i Kvello-satsingen og i prosjektet Vold i nære relasjoner.

Lovpålagte oppgave:

Kommunene er lovpålagt til å sørge for at det tilbys nødvendige helse og omsorgstjenester, Jfr § 3-1 i Helse og omsorgsloven. I andre ledd er det presisert at dette også omfatter psykisk sykdom.

Kommunen skal gi psykisk helsehjelp men det er ikke lovpålagt å opprette en egen psykisk helsetjeneste for dette.

Reduksjon av tjenesten:

Dersom tjenesten skal reduseres så må dette gjøres gjennom reduksjon av stilling. Nedbemanning av et årsverk gir en årlig besparelse på kr. 500.000,-.

Ved en nedbemanning vil dette medføre at det blir mindre tjenester til enkelt brukere. Brukere som har krav på nødvendig helsehjelp vil få denne hjelpen redusert. Det vil si at de får færre timer til samtaler, eventuelt med lenger tid mellom hver samtale og tilsvarende med



annen type oppfølging og tjenester. Kutt på dette tilbudet vil på sikt kunne føre til sykere brukere og mer bruk av døgnbehandling.

Videre er en konsekvens at kommunen ikke vil kunne møte nasjonale krav om utredning, behandling og oppfølging, samt kompetansekrav som må bygges opp i kommunene.

Tiltak 26 Avvikle Frivillig sentralen

(tall i 1000)	Budsjett 2014	Budsjett 2015	Budsjett 2016	Budsjett 2017
Utgifter	-685	-685	-685	-685
Inntekter	385	385	385	385
Netto besparelse	-300	-300	-300	-300

Sør-Varanger kommune har Frivillig sentralen som er lokalisert i tidligere Saviomuseet i Kongens gate. Det er 1,0 årsverk knyttet til sentralen.

Kommunen søker hvert år om statsstøtte til drift av Frivillig sentralen. I 2013 mottok kommunen kr. 310 000,- i statsstøtte. Det er 2 vilkår som må fylles for å få tilskudd; 100 % daglig leder samt 40 % lokal finansiering. Hvis sentralens budsjett reduseres vil statsstøtte reduseres tilsvarende.

Frivillig Sentralen er ikke en lovpålagt tjeneste og tilbudet kan avvikles i sin helhet. Avvikling av Frivillig Sentralen vil gi en netto besparelse på kr 300 400,-.

Frivillig Sentralen hadde i 2012 117 registrerte frivillige som til sammen utgjorde en arbeidsinnsats på ca 5 290 timer. Frivillig Sentralen fungerer som møteplass, koordinator og kontaktpunkt for frivillige og andre. De samarbeider med andre lag og foreninger og kommunale virksomheter. Blant aktivitetene de driver kan nevnes eldrekafe, språkhjelp, "vaktmestertjeneste", transport, internasjonalt arbeid, utstyrsentral og diverse arrangementer.

De nye folkehelseutfordringene tilsier at vi må mobilisere et bredere sett av samfunnets ressurser. Det er viktig å invitere frivillig sektor, arbeidslivets organisasjoner, næringslivet og andre deler av det sivile samfunnet til å engasjere seg og ta større ansvar.

Avvikling av Frivillig Sentralen vil medføre økte utgifter til hjemmebasert omsorg. Noen av tilbudene som gis av Frivillig Sentralen må gis av det offentlige når de vurderes som rett til hjelp.

Også flyktningtjenesten benytter Frivillig sentralen. Samarbeidstiltak som for eksempel språk og arbeidspraksis, språkhjelpen og internasjonale matkurs/kvelder er en del av introprogrammet. Disse tjenestene vil måtte avvikles eventuelt kjøpes av andre. Statens føringer mht flyktninger og frivillig arbeid er viktig, og samarbeidet Frivillig Sentralen og Flyktningtjenesten har styrket kommunens søknad om sentrale midler.



Frivillig sentralen har også busskjøring for barnehager og eldre. Dersom sentralen avvikles medfører dette økte utgifter til transport. Frivillig sentralen disponerer også en utstyrsentral som eventuelt må avvikles eller administreres av andre.

Tiltak 27 Avvikle Frisklivssentralen

(tall i 1000)	Budsjett 2014	Budsjett 2015	Budsjett 2016	Budsjett 2017
Utgifter	-334	-334	-334	-334
Inntekter	120	20	20	20
Netto besparelse	-214	-314	-314	-314

Kommunestyret i Sør-Varanger vedtok i 2011 opprettelse av Frisklivssentral.

Fra 03.09.12 ble det ansatt en 50 % veileder ved Frisklivssentralen som jobbet med oppstart/etablering og forberedelse av drift/mottak av deltagerne fra 01.01.13. Deltagerne blir henvist av lege til Frisklivssentralen.

Tilbudet gjennom Frisklivssentralen er utformet kunnskapsbasert og er innrettet slik at de når grupper som er spesielt utsatte. Frisklivssentralen er et individ- og grupperettet tilbud og er et helsetilbud til befolkningen.

Deltagerne i helsetilbudet følger et strukturert program med fysisk aktivitet 3 ganger i uka igjennom 3 måneder. De to første gruppene har hatt en gjennomføringsprosent på 70- 75 %. Den siste gruppen pågår nå og en vet ikke eksakt gjennomføringsprosent her.

Frisklivssentralen har som mål å bli et kommunalt kompetansesenter med tilbud til personer og grupper i befolkningen som har behov for nå endre helseatferd. Arbeidet baserer seg på dokumentert effektive metoder for endring av helseatferd.

Folkehelse er en lovpålagt oppgave. Det er opp til kommunen å organisere tilbud under Folkehelseparaplyen. Frisklivssentral som tiltak i seg selv er ikke en lovpålagt oppgave.

Det er satt opp et driftsbudsjett på brutto kr 334.000. Tiltaket er fullfinansiert i 2013 med bruk av fond og tilskudd fra Fylkesmannen. En må påregne større kommunal finansiering i 2014. Slik regnskapstall foreligger pr 01.10.13 vil en kunne finansiere Frisklivssentral med kr 100.000 fra bundet fond "Frisklivssentral" i 2014. Videre kan en velge å bruke kr 234.000 fra ubundet og bundet fond "Folkehelse" slik at tiltaket blir fullfinansiert i 2014.

Dersom en velger å avvikle Frisklivssentralen vil det gi en besparelse for kommunen i 2014 på kr 234.000.



Tiltak 28 Reduksjon innenfor omsorgstjenestene

(tall i 1000)	Budsjett 2014	Budsjett 2015	Budsjett 2016	Budsjett 2017
Utgifter	- 5 000	- 5 000	- 5 000	- 5 000
Inntekter	0	0	0	0
Netto besparelse	-5 000	-5 000	-5 000	-5 000

Det pågår for tiden en analyse av omsorgstjenestene. Analysen skal ferdigstilles 9. desember d.å. På bakgrunn av de foreløpige resultater mener rådmannen at det kan være grunnlag for å redusere driftsutgiftene innen tjenesten med anslagsvis 5 mill. kr.

Tiltaket vil være vanskelig å få gjennomført. Det vil kreve at kommunestyret vedtar tildelingskriteringer for på den måte sette rammer for tjenesteleveransen. Turnusplanlegging og turnusutfordringer så som vikarutgifter, kjøp av omsorgstjenester og heltid/deltidsproblematikken er andre eksempler.

Det er videre avdekket distriktvis forskjeller, særlig mellom Bugøynes og Kirkeneshalvøya. Forskjellene er så stor at den ikke kan forklares i brukerbehov. Gjennomgang av kostnader over de enkelte tjenester, dekningsgrader og ressursinnsats pr bruker tilsier at det skal være grunnlag for politisk veivalg som kan gi reduksjon i driftsutgiftene.

Tiltak 29 Redusert bemanning Prestøyhjemmet

(tall i 1000)

	Budsjett 2014	Budsjett 2015	Budsjett 2016	Budsjett 2017
Utgifter	-400	-400	-400	-400
Inntekter	0	0	0	0
Netto besparelse	-400	-400	-400	-400

I forbindelse med budsjettarbeidet 2013 vedtok kommunestyret å igangsette analyse av helse- og omsorgstjenestene i Sør-Varanger kommune. Etter anbudskonkurranse er Lederskap AS valgt til å bistå kommunen med prosessen. Analysearbeidet ble igangsatt i høst og pågår ennå.

Det er gjort en gjennomgang av turnuser ved Prestøyhjemmet. Lederskap AS anslår at det kan være mulig å redusere variabel lønn med av omlag 2400 timer på 8 turnusperioder. De påpeker at innsparingen vil med størst sannsynlighet kunne gi innsparing ikke på antall årsverk og fastlønn, men i form av redusert behov for vikarer og dermed redusert variabel lønn.

Reduksjonene framkommer ved å samle alle «små brøker» som blir til overs i stillingene, når disse skal tilpasses turnus. Ansatte har krav på klarhet for når de skal arbeide, så «ekstra



tiden» i stillingene må legges inn i turnusen, fortrinnsvis som ekstravakter. Disse ekstravaktene skal ikke inngå i ordinært arbeid på avdelingene, men stå til arbeidsgivers disposisjon og brukes der det er mest behov pga sykdom, ferie osv. Ekstravakten representerer med andre ord vikaren som ellers måtte tilkalles.

Lederskap AS gjør et anslag på at 70 % av innsparingspotensialet, vil kunne gi innsparing i form av reduserte kostnader på variabel lønn. Dette tilsvarer en besparelse på kr 400 000.

Prestøyhjemmet sykehjem består av 5 avdelinger. Sykehjemmet har 47,61 årsverk fordelt på 70 ansatte.

Turnusanalysen er gjort avdelingsvis, og turnusteknisk uten at det ligger faglige vurderinger til grunn.

Hvordan dette skal la seg gjennomføre i praksis i en forutsigbar turnus (på 6 uker) når det utgjør så få timer pr person vil by på utfordringer. Rådmannen finner det riktig å legge frem tiltaket selv om dette ikke er tilstrekkelig bearbeidet med tanke på gjennomføring av innsparingen.

Tiltak 30 Nedleggelse av Bugøynes omsorgssenter

(tall i 1000)	Budsjett 2014	Budsjett 2015	Budsjett 2016	Budsjett 2017
Utgifter Bugøynes	-3 460	-3 460	-3 460	-3 460
Utgifter Prestøyhjemmet	1 140	0	0	0
Utgifter FDV	-220	-220	-220	-220
Sum utgifter	-2 540	-3 680	-3 680	-3 680
Inntekter Bugøynes	370	370	370	370
Inntekter Prestøyhjemmet	-435			
Inntekter FVD	335	335	335	335
Sum inntekter	270	655	655	655
Netto besparelse	-2 270	-3 025	-3 025	-3 025

Bugøynes omsorgssenter har 8 omsorgsboliger med heldøgnsbemanning. Driften er organisert med samdrift med hjemmesykepleien som gir hjemmetjenester til befolkningen i Bugøynes og Bugøyfjord. Per i dag er det 16 tjenestemottakere i området. Flere av disse har behov for heldøgns pleie og omsorg. Disse bor inne på omsorgssentret. Det er 9.0 årsverk og 14 stillinger knyttet til sentret. I bygda Bugøynes er omsorgssentret en stor arbeidsplass.

Det er mulig å legge ned Bugøynes omsorgssenter, men fortsatt opprettholde hjemmesykepleie og praktisk bistand. Dette gir en innsparing på 5.0 årsverk samt deler av driftsbudsjettet til avdelingen Bugøynes omsorgssenter. Netto besparelse ved nedleggelse omsorgssenteret 3,1 mill kroner for denne avdelingen.

Dersom en velger å avvikle tjenestetilbudet ved Bugøynes omsorgssenter vil bygget frigjøres slik at dette kan omdisponeres eventuelt selges. Bygget er på 653 m2 og er bygget i 2007 og



utvidet i 2010. Samlet investeringskostnad er 15 mill kroner. Bygget har 8 rom, felles stue og kjøkken samt kontorer.

Når det gjelder FDV utgifter knyttet til bygget vil de fortsatt løpet med om lag kr 150 000 selv om bygget frigjøres. En vil få besparelse på renhold, men samtidig bortfaller husleieinntekter. For avdelingen FDV vil nedleggelse av Bugøynes omsorgssenter medføre en netto merutgift på om lag kr 115 000 frem til eventuell omdisponering av bygget.

For å kunne oppnå helårs effekt av besparelsen på Bugøynes omsorgssenter må beboerne ved sentret flytte til Kirkenes, enten i omsorgsbolig eller på sykehjem. Det er sannsynlig at beboerne som flytter på sykehjem må bo på dobbelt rom på Prestøyhjemmet en periode. Dette medfører at en må styrke bemanningen ved Prestøyhjemmet med 4,75 årsverk i en perioden det er dobbeltrom. Økt antall beboere gir også økte brukerbetalingen ved Prestøyhjemmet. Netto kostnad for Prestøyhjemmet er beregnet til om lag kr 1 140 000 for 6 måneder i 2014.

Samlet besparelse ved å legge ned Bugøynes omsorgssenter vil være 2,3 mill kroner i 2014, ytterligere kr 755 000 i 2015.

Ved nedleggelse av sentret vil det ikke være døgn kontinuerlige tjenester i Bugøynes. Dette innebærer at en må flytte tidligere på sykehjem eller omsorgsbolig i Kirkenes området hvis en har behov for flere besøk i døgnet fra hjemmesykepleien eller har behov for tjenester hele døgnet.

Det vil også bli større belastning på de ansatte som skal drifte hjemmesykepleien. Fagmiljøet vil bli mindre og en må være alene på jobb i et stort geografisk område.

Tiltak 31 Bruk av næringsfondsmidler til dekking av lønnsutgifter

(tall i 1000)	Budsjett 2014	Budsjett 2015	Budsjett 2016	Budsjett 2017
Utgifter				
Inntekter	-500	-500	-500	-500
Netto	-500	-500	-500	-500

Bakgrunn: Det har tidligere ikke vært tillatt å benytte kommunens næringsfond (kraftfond) til å dekke løpende drift for kommunen, herunder lønnsutgifter til ansatte.

Gjennom endringer i standardvedtektene i november 2011 har imidlertid Kommunal og regionaldepartementet åpnet for at "avlønning av næringsseier eller tilsvarende for forvaltning av fondet" kan dekkes av fondet.

Rådmann anser at kommunens utgifter til forvaltning av fondene (primærnæringsfondet og næringsfondet) kan settes til kr 500 000 og dersom dette dekkes av næringsfondet vil det avlaste kommunenes ordinære driftsbudsjett tilsvarende.



Tiltak 32 Ny brannordning

Kommunens plikt til å etablere og drifte et brannvesen er regulert av brann – og eksplosjonsvernloven av 14. juni 2002 § 9, sist ajourført 19. juni 2009. Lovens § 11 tar for seg brannvesenets lovpålagte oppgaver, herunder oppgaver som er synliggjort i kommunal risiko – og sårbarhetsanalyse.

Når det gjelder dimensjonering av brannberedskapen er dette regulert av Forskrift om organisering og dimensjonering av brannvesen av 2003, § 5. Dimensjoneringen gjøres på bakgrunn av tettsteder, innbyggertall og innsatstider. Forskriftens bestemmelser er minimumskrav. Dersom kommunal risiko – og sårbarhetsanalyse avdekker svakheter må, om nødvendig, sikkerhets - / beredskapsmessige tiltak gjennomføres.

Etter Forskriften er dimensjonering av innsatsstyrken avhengig av tettstedets størrelse og klassifisert i 4 alternativer hvor Sør-Varanger kommune faller inn under alternativ 3 Tettsted 8000 – 20 000 innbyggere.

I kommunens brannordning, vedtatt i kommunestyret i 2004, valgte kommunestyret å dimensjonere brannvesenet etter Forskriften for tettsted med mer enn 20 000 innbyggere, dvs kasernert vakt, dog med vaktlag bestående av 3 kasernerte mannskaper og en deltid hjemnevakt.

Kasernert vakt kjennetegnes ved:

- Lag med kasernert vakt
- Heltidsansatte mannskaper
- Døgnskuttinuerlig dreierende vakt
- At styrken deles i vaktlag kasernert på brannstasjonen
- At vaktlagene til enhver tid er operative innsatsenheter, også når mannskapene utfører andre oppgaver
- At normalarbeidstid er på brannstasjonen
- At brannvesenet er i stand til å utføre flere tilleggsoppgaver

Dagens brannvesen har følgende bemanning;

- Brannsjef / leder forebyggende avdeling 100 %
- 4 utrykningsledere 100 %
- 8 brannkonstabler 100 %
- 6 brannkonstabler deltid, hjemnevakt 2,4 % stilling

(tall i 1000)Budsjett Brann og beredskap virksomhet 4800	Budsjett 2013	Budsjett 2014	Budsjett 2015	Budsjett 2016	Budsjett 2017
Lønnsutgifter	8 746	8 812	8 812	8 812	8 812
Pensjon	1 244	1 253	1 253	1 253	1 253
Driftskostnader	1 355	1 355	1 578	1 578	1 578
Inntekter	-2 195	-2 065	-2 065	-2 065	-2 065
Nettoutgift	9 150	9 355	9 578	9 578	9 578



(tall i 1000)	Sør- varanger	Kostragr. 12	Finmark	Alta
Netto driftsutgifter til forebygging av branner pr. innbygger	66	105	98	35
Netto driftsutgifter til brannberedskap pr. innbygger	846	782	962	711

Det er utredet to alternativer for redusert brannvaksordning.

Alternativ 1 – redusert bemanning etter forskriftens bestemmelser for tettsted 8000 – 20000 innbyggere.

(tall i 1000)	Budsjett 2014	Budsjett 2015	Budsjett 2016	Budsjett 2017
Lønnskostnader	-3 700	-3 700	-3 700	-3 700
Inntekter	1 200	1 200	1 200	1 200
Netto besparelse	-2 500	-2 500	-2 500	-2 500

Dette innebærer en bemanning av innsatsstyrke med totalt:

4 heltidsansatte utrykningsledere, kaserneret ved ordinær arbeidstid 08 – 16 utenom på helg – og høytidsdager. Utrykningslederne vil, i dreierende turnus, lede vaktlaget under innsats utenom ordinær arbeidstid.

12 deltidansatte deltidsmannskaper i dreierende turnus 16.00 – 08.00 samt på helge og høytidsdager.

I kommunens brannordning er det lagt til grunn at Kirkenes, Hesseng, Sandnes Bjørnevattn og Elvenes ses som et tettsted og at tettstedets innbyggertall derfor er satt til 8000 innbyggere. (Pr. 2012 registrert 8078 innbyggere) For Sør-Varanger kommune ville kravet om størrelse på innsatsstyrken kommet inn under Forskriftens alternativ 3.

Minimumskrav ved dette alternativet: Kombinasjon av kasernert vakt innenfor ordinær arbeidstid og lag (4 personer) med deltidspersonell utenfor ordinær arbeidstid. Utrykningsleder skal ha brannvern som hovedyrke.

Hovedmålsettingen ved slik organisering er å:

- Sikre at førsteinnsats i ordinær arbeidstid skjer med et samlet vaktlag med minst 4 personer
- Sikre høy kompetanse i vaktlaget
- Sikre at vaktlaget med deltidspersonell får profesjonell utrykningsledelse.

Forskriftens § 4 – 8 stiller krav om innsatstid ved brannutrykning dvs tiden fra brannvesenet blir varslet til at de er i innsats på skadestedet. *For Sør-Varanger kommune innebærer det at ved brann i sykehus og kommunale pleieinstitusjoner skal innsatstiden ikke overstige 10 minutter.*

Forskriftens § 5 – 3 stiller krav om at *dersom kommunen velger å organisere beredskapen med deltidsvakt i turnus skal disse ha oppmøtetid på brannstasjonen innen 4 minutter på dagtid og 6 minutter om natten.*



Dette forskriftkravet er for å kvalitetssikre at mannskapene skal kunne overholde krav om innsatstid og betyr at deltidsmannskapene må bo på Kirkenes.

Med dagens organisering med kasernert vakt har brannvesenet utført tilleggsoppgaver i form av tjenester til andre kommunale virksomheter og til det private markedet. Ved endring av beredskapsordning til en ordning med deltidsvakt i turnus kan ikke lenger flere av disse oppgavene utføres, noe som vil innebære reduserte inntekter.

Konsekvenser ved valg av alternativ 1.

- Reduksjon av fast ansatte: 8 stillinger brannkonstabel 100 %
- Ansette 6 deltids brannkonstabler 2,4% stilling (pr. i dag er det kun 3 av 6 deltidsansatte som bor i Kirkenes og ut fra det ikke vil innfri kravet om fremmøtetid jfr. Forskriftens § 5 – 3.)
- Ansette feier i 100 % stilling
- Reduksjon av inntekter: kr. 1 110.000
- Kompetanseutvikling v / Norges brannskole for nye mannskaper

Alternativ 2 – Endring av dagens brannordning til 2 døgnekasernert.

(tall i 1000)	Budsjett 2014	Budsjett 2015	Budsjett 2016	Budsjett 2017
Lønnskostnader	-1 500	-1 500	-1 500	-1 500
Inntekter				
Netto besparelse	-1 500	-1 500	-1 500	-1 500

Dette innebærer en bemanning av innsatsstyrke med totalt:

- 4 kasernerte utrykningsledere i dreiende turnus
- 4 kasernerte brannkonstabler i dreiende turnus
- 8 deltidsansatte brannkonstabler på hjemnevakt i dreiende turnus

Denne modellen skisserer en løsning basert på 2 døgnekasernerte mannskaper. Denne løsningen gir totalt sett en større forutsigbarhet og trygghet enn alternativ 1, ikke minst i forhold til å kvalitetssikre at 2 mann + brannmateriell kommer tidlig på plass til brann / ulykkesstedet for å starte klargjøring for innsats. Begrensningen er allikevel at *brann som innebærer røykdykkerinnsats krever minimum 4 mann* jfr. Forskrift om røyk - og kjemikaliedykking kap. 7.

Bemanning.

En endring av dagens brannordning til Alt 2 innebærer:

- Reduksjon av antall faste mannskaper fra 12 til 8 heltidsansatte.
- Økning av antall deltidsansatte fra 6 til 8 ansatte i 2,4 % stilling.
- Tilsette leder beredskap 100 % stilling
- Tilsette feier 100 % stilling.

**Bakgrunn bemanning. (Forskrift om organisering og dimensjonering av brannvesen)**

Forskriftens § 4 – 10 stiller krav om overordnet innsatsledelse i dreierende turnus.

Leder beredskap vil gå inn i overbefalsordning sammen med brannsjef, varabranssjef og 1 utrykningsleder. I tillegg vil vedkommende ha ansvar for opplæring og øvelser, brannmateriell, utarbeide innsats – og beredskapsplaner, være vikar for utrykningsleder ved avspasering, sykdom, ferie osv.

Opprette ny stilling som feier. Ved dagens organisering utfører brannmannskapene den praktiske feietjenesten i kommunen. Denne løsningen vil ikke la seg gjennomføre ved ny organisering. Det må derfor ansettes feier. Feietjenesten er en del av det brannforebyggende arbeid og utgifter til stillingen belastes feie – og tilsyn og dekkes inn av feie – og tilsynsgebyr. Dette innebærer en tapt inntekt på kr. 420 000 ved at beredskapsavdelingen (brannmannskapet) ved dagens løsning har utført tjenesten for forebyggende avdeling.

Mottak av trygghetsalarmer. Denne tjenesten binder opp en person på vakta 24 timer i døgnet. Pr. mann på vakt utgjør dette 14 timer effektiv tid. Totalt utgjør dette ca 2 årsverk. Særavtalen for branntjeneste, SF 2404, regulerer brannmannskapenes effektive tid på vakt til 21 timer av totalt 42 timer pr. uke. Ved å flytte mottak av trygghetsalarm til alternativt alarmmottak vil brannvesenet få mulighet til å utføre tilleggstjenester. For å kunne utføre kontroll med brannkummer kreves det, på grunn av mannskapets sikkerhet, 2 mann til denne tjenesten. Det samme gjelder for å kunne utføre fortøyningstjenesten for havnevesenet. En flytting av trygghetsalarmer vil utredes av rådmannen og fremmes som egen sak i 2014.

Oversikt over dagens tilleggstjenester.

Oppgave	Inntekt dagens ordning	Kan videreføres Alt. 1	Kan videreføres Alt. 2	Kommentar
Mottak av trygghetsalarmer	0	Nei	Nei	Tjenesten kan kjøpes ved annen alarmsentral. Pris: ca kr. 200 000.
Tjenester for havnevesenet.	Kr. 855 000	Nei	Ja	
Daglig matkjøring til institusjoner	Kr. 50 000	Ja Innenfor normalarbeidstid	Ja	Bruk av taxi: kr. 800 pr. gang.
Daglige vaktrunder kommunale bygg	Kr. 60 000	Nei	Nei	Må kunne utføres av skolene selv.
Rottesertifikat	Kr. 55 000	Ja	Ja.	
Salg av kurs / øvelser til Sydvaranger Gruve AS	Kr.100 000	Ja	Ja	SVG foretar nå selv alt av spyleoppdrag som ble utført av BV i 2012.
Postkjøring	Kr. 45 000	Ja	Ja	
Flagging	0	Ja. Normalarbeidstid	Ja	
Kontroll av slukkeapparat husbrannslanger for FDV	0	Ja	Ja	Verdi av arbeid ca. 70 000.- + driftsutgifter transport.
Feietjeneste Berlevåg	140 000	Nei	Ja	
Sum	1 305 000	200 000	1 245	



Oppsummering

Som konsekvensvurderingen viser vil en endring fra dagens brannordning med kasernert vakt 3 + 1 deltid til Alternativ 2 med kasernert vakt 2 + 2 deltid, la seg gjennomføre. De fleste av de tilleggsoppgaver vi i dag gjennomfører vil kunne videreføres jfr. Oversikt tilleggstjenester Alt 2. Men som tidligere nevnt vil det betinge en flytting av sentral for mottak av trygghetsalarm. Dette er uansett en tjeneste som bør vurderes flyttet for å gi rom for andre viktige oppgaver både innenfor beredskap, forebyggende og tilleggsoppgaver.

En annen utfordring kan, for begge alternativer, bli å ansette deltidspersonell med bosted Kirkenes.

Tiltak 33 Innføring av avgiftsparkering

(tall i 1000)	Budsjett 2014	Budsjett 2015	Budsjett 2016	Budsjett 2017
Utgifter	-300			
Bruk av fond	300			
Netto	0			

I perioden 1994 – 2001 var det kommunal avgiftsparkering i Kirkenes sentrum. Avgiftsparkeringen omfattet kun 66 plasser og avgiften var kr. 2,- pr. time. Få plasser og avgiftens størrelse gjorde at avgiftsparkeringen isolert sett ikke var lønnsom, og ordningen ble avviklet i 2001. Kommunen hadde gjennom ordningen håndhevingsmyndighet for alle typer parkeringsovertredelser i hele kommunen.

Det foreslås utført utredning av parkeringsregulering og avgiftsparkering med sikte på innføring av ordningen i Kirkenes. En parkeringsordning er ikke kun økonomisk begrunnet, men også av trafikale hensyn, jfr økt biltrafikk i Kirkenes.

For å få et godt beslutningsgrunnlag er det nødvendig med en utredning. Utredning av parkeringsregulering og avgiftsparkering er anslått til å koste kr. 300.000,-. Utredningen tar for seg avgrensning av avgiftssoner, avgrensning offentlig – privat, målsetninger, håndheving, avgiftsnivåer, kompetansebehov, organisering, inntekter, utgifter (investering – drift), fremdriftsplan etc. Registreringer av dagens situasjon må gjøres for å ha gode data til utredningen. Utgiften dekkes ved bruk av rådmannens omstillingsfond.

Etter en tilbudskonkurranse kan utredningen tidligst foreligge i april/mai 2014. Erfaringer tilsier at etter beslutning tar det ca 1 år før ordningen er i operativ drift. Vedtak om innføring av avgiftsparkering medio 2014 betyr driftsstart sommeren 2015. Investerings-, driftsutgifter og inntekter avdekkes først når omfang og struktur er beskrevet i utredningen.

Utvalg for plan og samferdsel delegeres ansvar for utredningen.

**Tiltak 34 Konkurransetsetting av veidrift og veivedlikehold.**

(tall i 1000)	Budsjett 2014	Budsjett 2015	Budsjett 2016	Budsjett 2017
Utgifter	-300			
Bruk av fond	300			
Netto	0			

Sør-Varanger kommune ca 160 km kommunale veier og gater, inkl. 3180 gatelys. Netto driftsbudsjett i 2013 er 9,7 mill kr. Innkjøp av varer og tjenester utgjør i dag ca. 70% av driftsbudsjettet. Det meste er bundet opp i kontrakter innen snøbrøyting og drift av gatelys.

Kommunen egendrift omfatter vintervedlikehold av gater og plasser i Kirkenes og Bugøynes. Samt sommervedlikehold av alle kommunale veier.

Rådmannen foreslår at den kommunale veidrift utredes med sikte på konkurranseutsetting av all kommunale veidrift.

Utredningen skal synliggjøre alle sider ved forvaltning, drift og vedlikehold av kommunale veier samt oversikt over utstyr og bygninger som kan avhendes ved avvikling av kommunal egendrift.

Det kjøpes inn nødvendig kompetanse til utredningsarbeidet. Arbeidet utføres i 1. halvdel 2014 og fremmes deretter til politisk behandling innen utgangen av juni 2014.

Det kjøpes inn nødvendig kompetanse til utredningsarbeidet. Arbeidet utføres i 1. halvdel 2014 og fremmes deretter til politisk behandling innen utgangen av juni 2014.

Tiltak 35 Styrking av tjenestetilbudet på Helsestasjon

tall i 1000)

	Budsjett 2014	Budsjett 2015	Budsjett 2016	Budsjett 2017
Utgifter	500	500	500	500
Inntekter	0	0	0	0
Netto økning	500	500	500	500

Helsestasjons- og skolehelsetjeneste er en lovpålagt tjeneste til alle barn- og unge 0-20 år og til gravide som ønsker å gå til svangerskaps- og barselkontroll.

Helsestasjons- og skolehelsetjenesten er svært viktige forebyggende tjenester for barn og unge 0–20 år. Tjenesten når ut til alle og har høy oppslutning. En god helsestasjons- og skolehelsetjeneste er viktig for blant annet å gi nye foreldre trygghet gjennom god svangerskaps- og barseloppfølging, forebygge sykdom og fange opp tidlige signaler på mistrivsel, utviklingsavvik og atferdsproblemer, og bidra til iverksetting av tiltak tidlig i forløpet.

I budsjett 2013 og økonomiplanperioden 2013-2016 er det i henhold til vedtak i kommunestyret innarbeidet en reduksjon av tjenestetilbudet ved helsestasjon med kr 500



000. For å oppnå besparelsen i 2013 har helsestasjon holdt 0,5 årsverk vakant. I tillegg har avdelingen hatt økte inntekter i form av sykelønnsrefusjoner, uten at det har vært hentet inn tilsvarende vikarressurs.

Konsekvensene har vært som varslet i tiltaksutredningen i budsjett 2013;

Helsestasjon klarer ikke å utføre alle anbefalinger som gis i veileder for en god kvalitativ tjeneste, kutt i konsultasjoner skolehelsetjeneste / åpen dør for elevene i skolehelsetjenesten samt manglende bistand til enkeltbrukere, grupper og skoler. Videre er konsekvensene manglende satsning på generell forebyggende og helsefremmende arbeid, ingen nye individuelle koordinatoroppdrag samt redusert mulighet for å gjennomføre Kvello-satsningen.

I konsekvensjustert budsjett for 2014 og økonomiplanperioden er vedtaket om redusert tjenestetilbud ved helsestasjon innarbeidet som varig nedbemanning av 1,0 årsverk helsesøster.

Årsverk 2012	Sør-Varanger	Kostragr 12	Finnmark	Hammerfest	Landet uten Oslo
Årsverk av helsesøstre pr 10 000 innbyggere 0-5 år	68,4	74	76,2	119,9	59,3

Kostra sammenligningen er basert på grunnlagsdata for 2012. Denne viser at Sør-Varanger kommune, allerede før nedbemanningen som er innarbeidet i konsekvensjustert budsjett 2014, er lavt bemannet med antall årsverk helsesøstre pr 10 000 innbyggere i målgruppen 0-5 år. I 2012 var det kun landsgjennomsnittet som hadde færre antall årsverk i forhold til målgruppen 0-5 år enn Sør-Varanger.

Rådmannen har tidligere meldt at dette tiltaket ville være vanskelig å gjennomføre da helsestasjons- og skolehelsetjenesten er svært viktige forebyggende tjenester for barn og unge 0–20 år.

Dersom en velger å tilbakeføre midler til helsestasjon vil en kunne opprettholde tjenestetilbudet på samme nivå som i 2012.

7. Investeringsplan 2014-2017

For 2014 er det planlagt investeringer i størrelsesorden 48 mill.kr. Dette finansieres i hovedsak med låneopptak, 39,2 mill.kr. Fra og med år 2014 tilfaller all momskompensasjon fra investeringsprosjektene hvert enkelt prosjekt da ordningen med momskompensasjon til driftsregnskapet er avviklet i sin helhet. Dette reduserer låneopptaket til hvert enkelt prosjekt tilsvarende.

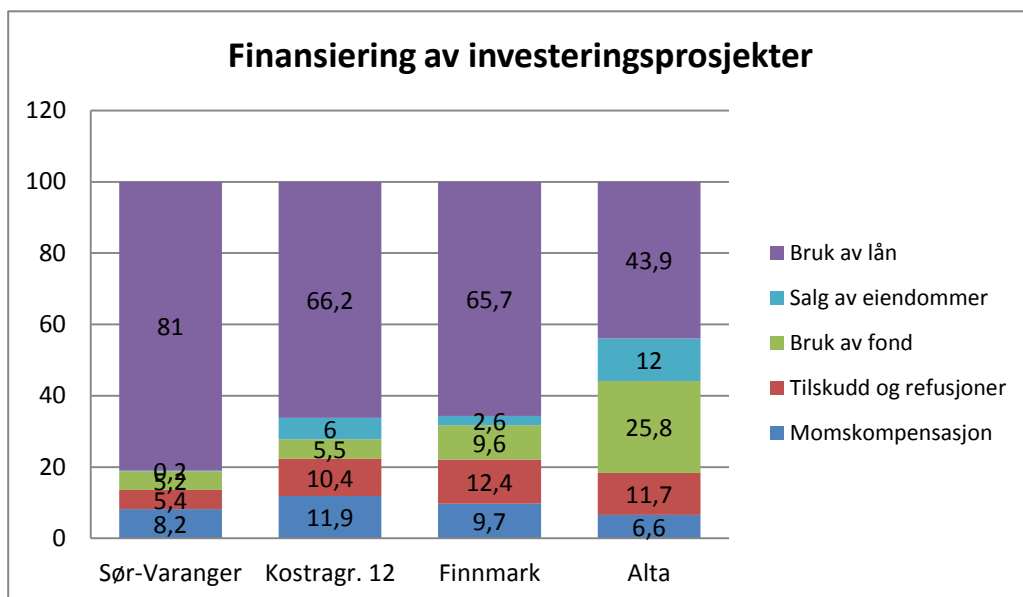

Som oversikten viser finansierer Sør-Varanger kommune hele 81 % av investeringene ved bruk av lån. 18,8 % finansieres ved bruk av tilskudd, refusjoner, momskompensasjon og bruk av fond mens 0,2 % av investeringer finansieres ved hjelp av inntekter fra salg av kommunale eiendommer. Sammenlignet med andre kommuner ser vi at en lagt større andel av deres investeringer finansieres blant annet ved hjelp av inntekter fra salg av kommunale eiendommer.

Investeringsbudsjett	Budsjett	Budsjett	Budsjett	Budsjett	Sum
	2014	2015	2016	2017	perioden
Egenkapitalinnskudd - KLP	2 169	2 169	2 169	2 169	8 676
Sum	2 169	2 169	2 169	2 169	8 676
Kirkebygg - Vedlikeh.og oppgrad.	2 000	2 000	2 000	2 000	8 000
Sum politisk	2 000	2 000	2 000	2 000	8 000
Digitalisering av byggesaksarkiv	350				350
Sum Plan og byggesak	350	0	0	0	350
It investeringer			1 000	1 000	2 000
Ny sikkerhetskopieringsløsning	200				200
Sentral infrastruktur servedlikehold	300	300			600
Sentral infrastruktur nettverkskomp.	400	400			800
Bredbåndsinfrastruktur	700				700



Digitalt førstevalg	900	900			1 800
Integrerte velferdsteknologiske tjenester	200	150	100	50	500
Meldingsløftet - tiltak i samhandlingsreformen	200				200
Etablering for administrativt støttesystem for rekruttering - Visma Enterprise HRM-Rekruttering	250	250			500
Sum IT	3 150	2 000	1 100	1 050	7 300
Avløp	3 000	3 000	3 000	3 000	12 000
Vann	3 000	3 000	3 000	3 000	12 000
Forsegling av gammel søppelfylling	4 000				4 000
Sum Vann, avløp og renovasjon	10 000	6 000	6 000	6 000	28 000
Trafikksikkerhetstiltak	200	200	200	200	800
Komm. veier - oppgrad.og utbedr.	10 000	10 000	2 000	2 000	24 000
Sum Veier, parker og idrettsanl.	10 200	10 200	2 200	2 200	24 800
Utstyrsoppgradering	1 000	1 000	1 000	1 000	4 000
Tankvogn til brannvesenet	2 750				2 750
Sum Felles maskinpark	3 750	1 000	1 000	1 000	6 750
Opparbeidelse uteareal barnehager	0	300	300	0	600
Oppgradering inventar skoler	500	500	500	0	1 500
Kommunale bygg oppgradering/brannsikring	2 000	2 000	2 000	2 000	8 000
Postgården, oppgradering fasade	3 750				3 750
Wesselborgen, sprinkling	3 600				3 600
Sum FDV - Kommunale bygninger	9 850	2 800	2 800	2 000	17 450
Kirkenes Stadion			3 600		3 600
Rehab.lysanlegg K.nes-Bjørnevatn	3 200				3 200
Ferdigst.lysløypetrase, E105-Bj.vatn	850				850
Lysanl.Tangen bru til lysl. K.nes-Bj.vatn	650				650
Parker, anlegg og idrettsanlegg, oppgradering	2 000	2 000	2 000	2 000	8 000
Sum Idrettsanlegg	6 700	2 000	5 600	2 000	16 300
Sum investering inkl mva	48 169	28 169	22 869	18 419	117 626
Sum investering innenfor mva-omr	34 000	18 000	12 700	8 250	48 150
Moms	6 800	3 600	2 540	1 650	12 940
Finansiering					
Nye låneopptak	-39 200	-22 400	-18 160	-14 600	-94 360
Bruk av lån fra tidligere låneopptak					0
Salg av eiendommer	-7 000				-7 000
Tilskudd fra fylkeskommunen	0				0
Avsetning til fond	7 000	0			7 000
Bruk av fond	-2 169	-2 169	-2 169	-2 169	-8 676
Momskompensasjon	-6 800	-3 600	-2 540	-1 650	-14 590
Sum finansiering	-48 169	-28 169	-22 869	-18 419	-117 626

**Egenkapitalinnskudd til KLP**

	2014	2015	2016	2017
Investering	2 169 000	2 169 000	2 169 000	2 169 000
Bruk av fond	-2 169 000	-2 169 000	-2 169 000	-2 169 000

Sør-Varanger kommune har som medeier i KLP en forpliktelse til å styrke egenkapitalen i selskapet ved behov. Dette skjer ved årlige innbetalinger over investeringsregnskapet. Innskuddet beregnes med 0,3 % av pensjonsgrunnlaget og vil for 2014 utgjøre kr 2 169 000,- . Det er budsjettert med tilsvarende for hele planperioden.

Det er gis ikke anledning til å lånefinansiere til formålet og rådmannen foreslår derfor bruk av fond til dekning av egenkapitalinnskuddet til KLP.

Opprusting av kirkebygg

	2014	2015	2016	2017
Investering	2 000 000	2 000 000	2 000 000	2 000 000
Bruk av lån	-2 000 000	-2 000 000	-2 000 000	-2 000 000

Sør-Varanger menighet har utarbeidet en tilstandsrapport over kirkene i Sør-Varanger og en tilstandsrapport over kirkegårdene. Tilstandsrapporten avdekker et opprustningsbehov for kirkebyggene på til sammen 13,5 mill.kr. Av dette er 8,5 mill.kr klassifisert som strakstiltak. Sør-Varanger menighet har kommet godt i gang med opprustningsarbeidet.

Selv om kirkebyggene er balanseført i menighetens regnskap er kirkebyggene å anse som kommunale bygg og kommunen har således ansvaret for at byggene har en tilfredsstillende standard.

Digitalisering av byggesaksarkiv

	2014	2015	2016	2017
Investering	350 000			
Bruk av lån	-350 000			

Det er et stort behov å få digitalisert kommunens byggesaksarkiv, og arbeidet med dette startet i 2011. De totale kostnadene er estimert til vel 3,5 mill.kr. Gjennomføring av tiltaket vil medføre store lettelser i saksbehandlingen i virksomheten og være et viktig skritt mot full "elektronisk" saksbehandling.

IT investeringer

	2014	2015	2016	2017
Investering			1 000 000	1 000 000
Bruk av lån			-1 000 000	-1 000 000



Rådmannen foreslår å avsette en generell post til IT-investeringer for 2016 og 2017 på 1,0 mill.kr. Beløpet søkes fordelt etter prosjektbehov i henhold til fremdriftsplan på it-avdelingen.

Ny sikkerhetskopieringsløsning

	2014	2015	2016	2017
Investering	200 000			
Bruk av lån	-200 000			

Ny løsning for sikkerhetskopiering tenkes løst etter 2 prinsipielle metoder – effektiv inkrementell sikkerhetskopiering, og lagringsavlastning i samarbeid med annen drifts-vert (samarbeidende kommune).

Dette sikkerhetstiltaket vil samvirke med annet tiltak, hvor vi er i innledning av et mulig driftssamarbeid med annen kommune for å se på mulig avlastningsdrift, sekundærlokasjon for sikkerhetskopiering/oppbevaring av sikkerhetskopier, og mulighet for krisebasert driftsrekonstruksjon hos samarbeidende drifts-vert.

Sentral infrastruktur servervedlikehold

	2014	2015	2016	2017
Investering	300 000	300 000		
Bruk av lån	-300 000	-300 000		

Utskifting og oppgradering av eldre fysiske servere med tilhørende komponenter. Flertallet av kommunens servere er eldre enn 4 år og har snart nådd sin levetid. Flere av serverne kan virtualiseres, men vi vil måtte påregne ca. 15 fysiske servere operativt i fremtiden. Virtualisering henger også sammen med ny lagringsløsning og kapasitetsutvidelse.

Sentral infrastruktur nettverkskomponenter

	2014	2015	2016	2017
Investering	400 000	400 000		
Bruk av lån	-400 000	-400 000		

SVK har over 100 nettverksswitcher og rutere samt et par hundre trådløse aksesspunkt. Halvparten utstyret er 5-10 år gammelt og er utenfor garanti og vedlikehold og kommunen har nå en feilrate på 10 % i året. Hovedkjerneswitch på rådhuset som betjener ALL kommunikasjon er f.eks over 5 år gammel og må snart byttes. Majoriteten av switchene har i dag for dårlig kapasitet til å betjene økt belastning og datatrafikk som vi i dag bruker. Spesielt de virksomhetene utenfor rådhuset blir berørt av dette.



Eldre utstyr som fortsatt kan benyttes, vil bli flyttet til mindre viktige funksjoner og lokasjoner.

Bredbåndsinfrastruktur

	2014	2015	2016	2017
Investering	700 000			
Bruk av lån	-700 000			

SVK har i dag en bredbåndsinfrastruktur som dekker ett stort areal. Kommunen dekker over 100 lokasjoner med stort og smått fra skoler og sykehjem til barnehager og pumpestasjoner. Antallet lokasjoner er økende og spesielt teknisk infrastruktur som f.eks pumpe og rensanlegg knyttes jevnlig til. Vår IP kommunikasjon går i dag primært på egeneid fiber, mørk fiber og egne radiosamband.

Den fysiske bredbåndsinfrastrukturen med tilhørende anlegg som fiber, trekkerør, radiomaster og stolper trenger jevnlig vedlikehold og oppgradering samt bygging/etablering av nye punkter/traseer til lokasjoner som vi ikke er etablert på i dag. Spesielt på våre lokasjoner ute i distriktene er behovet for oppgraderinger stort. Varanger Kraft som er vår samarbeidspartner tilbyr heller ikke fiber på disse stedene.

Digitalt førstevalg

	2014	2015	2016	2017
Investering	900 000	900 000		
Bruk av lån	-900 000	-900 000		

Sør-Varanger kommune vil videreutvikle tjenesteorienteringen av kommunens nettsted www.sor-varanger.kommune.no. Dette arbeidet er svært omfattende og krever innsats i hele kommunens administrative organisasjon. Denne prosessen og resultatene av prosessen vil kunne endre både den interne samhandling og systembygging, endre på arbeidsbelastning mellom virksomheter inklusive sentrale funksjoner, med det for øyet å bygge en tjenesteorientering på nett for å tilby publikum et helhetlig tjenestetilbud basert på elektronisk førstevalg. Dette vil ikke ekskludere eller redusere det ordinære tilbud av tjenester, som vil bli opprettholdt og i mange tilfeller styrket som følge av tiltaket.

Dette utviklingsarbeidet vil bli ledet sterkt tilknyttet Servicekontoret og Arkivtjenesten som i dag har en svært sentral rolle i sentralt postmottak og ekspedisjon, saksbehandling og saksbehandlingsprosesser.

Prosjektet orienteres sterkt mot publikums- og næringslivsrettet "Digitalt førstevalg" for offentlige tjenester som konsept for offentlig sektor generelt og kommunene spesielt, og organiseres med ei lokal styringsgruppe med IT-sjef og Rådmann, prosjektleder (2-årig engasjement) og arbeidsgruppe som bemannes med representanter fra Servicekontoret, Arkivtjenesten, IT-avdelingen og fra virksomhetene for øvrig etter behov.



Tiltaket vil være sterkt orientert mot Regjeringens "Digitaliseringsprogram – På nett med innbyggerne" som ble lansert i 2012.

Integrerte velferdsteknologiske tjenester

	2014	2015	2016	2017
Investering	200 000	150 000	100 000	50 000
Bruk av lån	-200 000	-150 000	-100 000	-50 000

Sør-Varanger kommune har i 2012-13 oppgradert sine fagsystemer for Elektronisk Pasientjournal, i omsorgstjenesten, Legetjenesten og ved Helsestasjonen. Samtidig har vi også etablert løsninger for meldingsutvekslinger i henhold til meldingsløftet som er en sentral del av samhandlingsreformen.

I 2013 etablerer vi også løsning slik at vårt personale fra felt kan arbeide direkte i relevant EPJ, basert på nettbrett.

Den videre utviklingen i 2014 er å introdusere kvalitetssikret løsning for velferds-/omsorgsteknologi direkte knyttet til våre EPJ-system, i første omgang løst for den etablerte trygghetsalarmtjenesten. Denne løsningen vil deretter utvides til også å ta i bruk øvrige relevante velferdsteknologi-tjenester i hjemmebasert omsorg, som f. esk. fallsensorer, sporingsløsninger, dør-kontroll etc.

Vi planlegger også - for å imøtekomme behov for kunnskap om dette feltet, både for eget personale, for publikum og pårørende - å ta initiativ til etablering av et visningssenter for slik teknologianvendelser – og vil invitere til samarbeid om dette, mellom kommunen, helseforetaket og spesialisthelsetjenesten, NAV og andre.

Meldingsløftet – tiltak i samhandlingsreformen-EPJ-Helsenett

	2014	2015	2016	2017
Investering	200 000			
Bruk av lån	-200 000			

Sør-Varanger kommune har allerede etablert felles tilknytning til Norsk Helsenett, som er felles arena for utvikling av kommunikasjon mellom aktørene i helsesektoren. Dette er basis for utvikling av Sør-Varanger kommunes rolle i "meldingsløftet", som er et tiltak i "samhandlingsreformen", som i stor grad avhenger av helhetlige og samvirkende IT-løsninger mellom etablerte fag- og administrative systemer.

I 2012 startet Sør-Varanger kommune utvikling av slik elektronisk samhandling innen helsesektoren via initiativet "Meldingsløftet", for å kunne kommunisere operative meldinger mellom aktører i helsevesenet, basert på deltakernes elektroniske pasientjournaler. Betingelsen for dette er at både våre virksomheter og våre samhandlingspartnere benytter fagsystemer basert på EPJ – elektronisk pasientjournal.



Sør-Varanger kommune samarbeider med Nasjonalt senter for samhandling og telemedisin, Tromsøs prosjekt FUNNKE, som har ansvar for storskala utrulling av "meldingsløftet" i nord.

Pr 1. juli 2012 har Sør-Varanger kommune gjennomført de interne tiltakene for å bringe kommunen frem til "meldingsdyktig" status. Ettersom kommunens samhandlingspartnere (i første rekke fastleger og helseforetak) er i tilsvarende fase, vil slik meldingsutveksling fortløpende etableres. Dette er en krevende oppgave å kvalitetssikre slik etablering og drift.

Etablering for administrativt støttesystem for rekruttering – Visma Enterprise HRM

	2014	2015	2016	2017
Investering	250 000	250 000		
Bruk av lån	-250 000	-250 000		

I 2011 har Sør-Varanger kommune oppgradert sentralt støttesystem for økonomi- og Personal/lønn-system med oppgradering av Visma Økonomi og Lønn/personal til Visma Enterprise.

Imidlertid har personalfunksjonens rutiner knyttet til personalsaksbehandling og rekruttering, som er etablert i vårt generelle saksbehandlingssystem Websak, behov for funksjonell oppgradering og forbedring/fornyelse – med etablering av modul Visma Enterprise HRM Rekruttering.

Dette er et prioritert og svært ønskelig tiltak i kommunes personalforvaltning for økt kvalitet og effektivitet i forvaltning og administrasjon av vårt rekrutteringsarbeid.

Dette tiltaket vil imidlertid også ivareta fortsatt integrasjon med vårt digitale arkiv, som samtidig oppgraderes med nødvendige integrasjonsmoduler for integrasjon mellom fagsystem og sentral digital arkivkjerne.

Vann og avløp

	2014	2015	2016	2017
Investering	6 000 000	6 000 000	6 000 000	6 000 000
Bruk av lån	-6 000 000	-6 000 000	-6 000 000	-6 000 000

Det foreslås å sette av en generell pott til oppgradering og vedlikehold av vann- og avløpsnett i Sør-Varanger for 2014 og resten av planperioden. Bruken av midlene fordeles etter en total vurdering av behov ved de ulike anleggene innenfor vann og avløp.

Alle investeringer på VAR sektoren dekkes av gebyrer og vil ikke gå på bekostning av andre investeringer i kommunen.

**Forsegling av gammel søppelfylling**

	2014	2015	2016	2017
Investering	4 000 000			
Bruk av lån	-4 000 000			

Prosjektet omfatter asfaltering eller tildekking av tidligere «Skittippen» avfallsylling (gammel fylling mellom Spareland og Brendselsutsalget). Arbeidet må utføres for å oppfylle miljømålene for området, dvs. hindre forurensing fra den gamle fyllinga.

Det ble bevilget kr 0,5 mill til prosjektet i 2011, men arbeidet har ikke kommet i gang før i 2013. Det viser seg at arbeidet blir mer omfattende enn først utsatt, da også masser må byttes ut. Forventet økning i kostnaden er 4 mill.kr.

Trafikksikkerhetstiltak

	2014	2015	2016	2017
Til TS-utvalgets disposisjon	200 000	200 000	200 000	200 000
Låneopptak	-200 000	-200 000	-200 000	-200 000

Det foreslås avsatt 0,2 mill.kr årlig i økonomiplanperioden til investeringer til Trafikksikkerhetstiltak. Midlene disponeres til prosjekter som Utvalg for plan og samferdsel/TS-utvalget prioriterer i henhold til Trafikksikkerhetsplanen.

Kommunale veier – oppgradering

	2014	2015	2016	2017
Investering	10 000 000	10 000 000	2 000 000	2 000 000
Bruk av lån	-10 000 000	-10 000 000	-2 000 000	-2 000 000

Kommunestyret vedtok i økonomiplan 2012 – 2015 å bevilge 10 mill.kr årlig i 4 år, til oppgradering og utbedring av kommunale veier. Vedtaket er innarbeidet, for 2016 og 2017 er det avsatt 2 mill.kr. Utvalg for plan og samferdsel prioriterer bruk av bevilgningen. Tilstandsregistrering og hovedplan for kommunale veier legges til grunn for prioritering av tiltak.

Utstyrsoppgradering – felles maskinpark

	2014	2015	2016	2017
Investering	1 000 000	1 000 000	1 000 000	1 000 000
Bruk av lån	-1 000 000	-1 000 000	-1 000 000	-1 000 000

I Økonomiplan 2012 - 2015 er det årlig avsatt 1,0 mill.kr som en rammebevilgning uten eksakt prioritering på nåværende tidspunkt.



Rådmannen foreslår at bevilgningen opprettholdes i perioden.

Tankvogn - brannvesenet

	2014	2015	2016	2017
Investering		2 750 000		
Bruk av lån		-2 750 000		

Brannvesenets tankvogn er nå "moden" for utskifting. Bilen, en Scania lastebil, modell 1985 med påbygget tank på 7000 liter, ble kjøpt i 2000. Bilen har gått 248 000 km og det har de siste årene påløpt en del reparasjonskostnader.

I vår godkjente brannordning er kommunen satt opp med tankvogn for å kunne dekke behov for slokkevann, hovedsakelig i distriktene.

Vi har undersøkt i markedet for å finne ny egnet tankvogn tilpasset våre forhold og utfordringer. Med 10 000 liters tank er pris innværende år 2,75 mill.kr.

Opparbeidelse av uteareal barnehager

	2014	2015	2016	2017
Investering		300 000	300 000	
Bruk av lån		-300 000	-300 000	

Det er behov for å opparbeide utearealene ved kommunens barnehager. Det avsettes 0,3 mill.kr for 2015 og 2016 for alle barnehagene i kommunen, og beløpet prioriteres etter behov i de enkelte barnehager.

Oppgradering inventar skoler

	2014	2015	2016	2017
Investering	500 000	500 000	500 000	
Bruk av lån	-500 000	-500 000	-500 000	

Med bakgrunn i at det ikke er gjort investeringer på inventarsiden på mange år melder nå behovet for oppgradering seg. Eksempelvis er det ikke oppgradert inventar på Sandnes skole siden 1978 og stoler og bord begynner da naturligvis å bli slitt. Det samme gjelder flere av de øvrige skolene i kommunen. Personalrommene trenger også en del opprustning på inventarsiden. Rådmannen foreslår derfor at det avsettes 0,5 mill.kr hvert år fra 2014-2016 til oppgradering og utbygging av inventar i skolene. Prosjektene skal samordnes og prioriteres av sentral ledelse.

**Kommunale bygninger – HMS-tiltak.**

	2014	2015	2016	2017
Investering	2 000 000	2 000 000	2 000 000	2 000 000
Bruk av lån	2 000 000	2 000 000	2 000 000	2 000 000

Det er viktig at kommunale formålsbygninger er egnet for bruksformålet og at bygningene med tilhørende ute områder tilfredsstiller en rekke lover og forskrifter som ivaretar helse, miljø og sikkerhet.

Prioriterte områder er innen brannsikkerhet og miljørettet helsevern i barnehager og skoler. Nødvendige tiltak innen brannsikkerhet og HMS generelt avdekkes ved at brukerne utfører ROS-analyser, og at bygningsmessige tiltak prioriteres sammen med bygningsforvalter, FDV. Miljørettet helsevern i barnehager og skoler er et samarbeidsprosjekt mellom kommuneoverlegen, barnehager og skoler samt FDV.

Postgården, oppgradering av fasade

	2014	2015	2016	2017
Investering	3 750 000			
Bruk av lån	-3 750 000			

På postgården har deler av veggfasaden mot Rådhusgata falt ned. Denne delen av fasaden må utbedres allerede i 2013. Multikonsult har laget en tilstandsrapport for bygget, og har kommet til at resterende behov for reparasjoner av fasader, vinduer og dører vil ha en samlet kostnad på 3,75 mill.kr.

Wesselborgen – sprinkling

	2014	2015	2016	2017
Investering	3 600 000			
Bruk av lån	-3 600 000			

Brannteknisk tilstandsundersøkelse ble utført på Wesselborgen høsten 2010. Det er ikke pålegg om at sprinkleranlegg må monteres for å ivareta personsikkerheten, men kommunestyret har vedtatt følgende

Målsetting for sikkerhet:

- Ingen skal omkomme i kommunale formålsbygg.
- Skader i kommunale formålsbygg skal begrenses inntil 25 % av byggets verdi eller areal.

Det ble i økonomiplanen for 2013 bevilget 3 mill.kr til prosjektet. Dette anslaget er for lavt, en nærmere gjennomgang viser at det er behov for ytterligere 3,6 mill.kr for å gjennomføre prosjektet, noe som henger sammen med byggets utforming og drift. Uten sprinkleranlegg vil en eventuell brann vanskelig begrenses til «startbranncellen», for eksempel et beboerrom.

**Kirkenes stadion**

	2014	2015	2016	2017
Investering			3 600 000	
Spillemidler			-680 000	
Tilbakeført mva			-720 000	
Bruk av lån			-2 200 000	

Kirkenes stadion foreslås oppgradert til å inneholde friidrettsdekke med 6 baner på 100 meter på den ene langsiden av fotballbanen, en 5'er bane mot skole med kunstgressdekke, lengdegrop og basketballstativ/bane med asfaltdekke. Resterende areal vil dekket av asfalt. Total investeringskostnad er beregnet til 3,6 mill.kr. Momskompensasjon fra investeringen skal tilfalle prosjektet, og det er beregnet spillemidler på kr 680.000,-. Resterende finansiering gjøres ved låneopptak.

Rehabilitering lysanlegg Kirkenes - Bjørnevatn

	2014	2015	2016	2017
Investering	3 200 000			
Tilskudd	-1 300 000			
Bruk av lån	-1 900 000			

Kommunestyret vedtok i sak 005/12, Kommunedelplan for idrett og fysisk aktivitet 2012-2015, handlingsplan 2012, i uprioritert liste at rehabilitering av lysløype Kirkenes – Bjørnevatn kommer i gang snarest mulig. Det er et viktig lavterskiltak relatert til Folkehelsearbeidet.

Lysanlegget i lysløypa Kirkenes-Bjørnevatn må totalfornyes. Dette er det eldste lysløypeanlegget i kommunen. De første 1,5 km ble bygget av AS Sydvaranger først på 60-tallet, resten i 1966-1967. Armaturer er skiftet i senere perioder.

Hele lysløypa må fornyes fra Kirkenes til Bjørnevatn med nye stolper, linjestrekk, armaturer og koblingsskap. Kommunen har pålegg fra tilsynsmyndighet om utbedring av lysløypa, omfanget av mangler er så stort at anbefalingen er at hele lysanlegget skiftes ut.

Lengden på lysanlegget er ca. 6500 m. Med en stolpeavstand på 40 m vil det gi ca 170 lyspunkter. I kostnadsoverslaget er det tatt høyde for at lysløypa blir belyst med LED lamper.

Ferdigstille lysløypetrase, E105-Bjørnevatn

	2014	2015	2016	2017
Investering		850 000		
Tilskudd		-350 000		
Bruk av lån		-500 000		



Traseen fra Kirkenes til E105 er oppgradert, mens traseen fra E105 til Bjørnevatn (2.1 km) gjenstår. Arbeidet foreslås fullført/finansiert i 2014, da også arbeidet med lysanlegget foreslås prioritert. Utbedring av traseen er anslått til 0,85 mill.kr.

Lysanlegg Tangen bru til lysløype Kirkenes-Bjørnevatn

	2014	2015	2016	2017
Investering		650 000		
Tilskudd		-270 000		
Bruk av lån		-380 000		

Det er i dag ikke tilfredsstillende løypetilnytning mellom Hesseng, ved Tangen bru, og lysløypa mellom Kirkenes og Bjørnevatn. Løypa blir kjørt opp, men er ikke belyst. Det foreslås å bygge lysanlegg på strekningen. Lengden er 1 350 m.

Parker, anlegg og idrettsanlegg, oppgradering

	2014	2015	2016	2017
Investering	2 000 000	2 000 000	2 000 000	2 000 000
Bruk av lån	-2 000 000	-2 000 000	- 2 000 000	-2 000 000

Rådmann foreslår å bevilge et investeringstilskudd til opprustning og investering av parker, anlegg og idrettsanlegg med 2,0 mill.kr hvert år i planperioden. Tilskuddet er innarbeidet i kommunens investeringsbudsjett og finansieres ved låneoptak.

Salg av eiendommer

Salg av Malmklang

	2014	2015	2016	2017
Inntekt	-7 000 000			
Avsetning til fond	7 000 000			

Malmklang ble skadet av brann 12.02.2005. Etter brannen gjorde forsikringsselskapets Skjønnsmenner en vurdering hvor den fremgikk at omsetningsverdien før brannen var 7 mill kr, og etter skaden 4 mill kr.

Bygget har en grunnflate på 600 m², og står i dag som et betongskall hvor det er utført miljøsanering, dvs asbest og andre miljøfarlige stoffer etter brannen er fjernet.

Tomten er eid av kommunen og er på 1200 m². Den er regulert til offentlig formål, men kan søkes omregulert til kontor/forretningstomt.



Tomten ved siden av eies av Sør-Varanger kommune, og dersom en forutsetter at halvparten av denne tilfaller Malmklangtomten, vil verdien øke betraktelig. Tomten ligger sentrumsnært og er derfor attraktiv som kontorlokaler.

Under forutsetning av en økning i tomtearealer kan et salg gi en inntekt på 7 mill.kr.

En rivning av bygget har en stipulert kostnad på ca. 2 mill. kr.

Inntekt fra salg av eiendeler kan ikke benyttes til driftsutgifter, men kan finansiere investeringer.

Salg av Jakobsnes grendehus

Kommunestyret vedtok i møte 21.11.12 følgende:

1. *For 2012 innvilges et driftstilskudd på kr 50.000,- til styret for Grendehuset på Jakobsnes til dekning av faste utgifter, jfr søknad av 12.04.12. Beløpet belastes disposisjonsfondet.*
2. *Sør-Varanger kommunestyre vedtar å utlyse for salg Grendehuset på Jakobsnes, gnr 29, bnr 22 og fnr 1. (Stålhallen holdes utenfor salget) til høystbydende over takst. Det forutsettes at en del av huset fortsatt vil bli brukt til utleie for arrangementer. Ny eier gis også mulighet til å søke på kommunens årlige utlyste midler til idrettslagseide anlegg og bygg samt grendehus*

Etter vedtaket har Jakobsnes helselag tilskrevet kommunen og anmodet at de fortsatt får drifte huset og at salget utsettes i 2013. Dette har rådmannen sluttet seg til og Grendehuset er driftet av helselaget også i 2013.

Vedtaket om salg av Jakobnes Grendehus vedtas iverksatt primo 2014.

Salg av «gamle» Bjørnevatn legekantor

Tidligere Helsestasjon og legekantor i Bjørnevatn foreslås solgt. Deler av bygget brukes i dag av TFF (kontor og møterom), mens resterende del står tomt. Tomta er på 1388 m² og er i dag i reguleringsplanen avsatt til område for offentlige bygninger. Eventuell bruk til annet formål vil kreve omregulering.

Bygningen som er på totalt ca. 350 m², utnyttes i dag i svært liten grad. Samt at den ledige delen er u hensiktsmessig og kostbar å sette i stand til eventuell annen kommunal bruk. Rådmannen foreslår at eiendommen selges. TFF skaffes alternative lokaler.

Kommunestyret vedtok å avsette midler til oppussing av den delen av bygget som ungdomsklubben i Bjørnevatn benytter. Det gjenstår i overkant av kr 200 000,- av disse midlene, og disse foreslås tilbakeført til det ordinære disposisjonsfondet dersom bygget selges.

Budsjett 2014

Investeringsplan 2014-18



Vedtatt av
Sør-Varanger menighetsråd
22.10.2013

Innholdsfortegnelse

1.	Kommentarer.....	3
2.	Driftsbudsjett 2014.....	4
3.	Investeringsplan 2014-2018.....	9
3.1	Kirkebygg og kirkegårder	9

1. Kommentarer

Sør-Varanger menighetsråd vedtok den 22. oktober 2013 budsjett 2014 og investeringsplan for 2014-2018.

Det totale driftsbudsjettet for 2014 er på kr 7 152 328,- Det er en økning på kr 34 731,- fra i fjor. Sør-Varanger menighetsråd ber om et driftstilskudd for 2014 fra Sør-Varanger kommune på kr 5 008 890,- som er tilsvarende med kommunens bevilgning til drift i 2013. Sør-Varanger menighetsråd legger nå frem et driftsbudsjett der forpliktelsene knyttet til de lovpålagte oppgavene er forsøkt ivaretatt.

Med bevilgningene fra Sør-Varanger kommune er menighetsrådet kommet langt i rehabiliteringsprosessen, og resultatene begynner å bli synlige for befolkningen. Menighetsrådet har lagt planer for utbedring på de resterende områdene i tilstandsrapportene, og er avhengig av at Sør-Varanger kommune viderefører bevilgningene til ferdigstillelse.

Sør-Varanger menighetsråd har vedtatt og presenterer en investeringsplan som omfatter rehabilitering av kirkebygg og rehabilitering av kirkegårdene. I tilstandsrapportene framkommer behov for vedlikehold og rehabilitering av både kirkebygg og kirkegårder, og også behov for nyetablering og utvidelser av kirkegårder.

Sør-Varanger menighetsråd om en bevilgning fra Sør-Varanger kommune på til sammen kr 2 747 036,- til investeringer på kirkegårder og kirkebygg i 2014. Det er behov for utbedring av taket på Kong Oscar II kapell, og det er behov for investeringer knyttet til utvidelser og nyetablering av kirkegårder på grunn av plassmangel.

2. Driftsbudsjett 2014

Avdeling:	1100 KIRKELIG	Budsjett 2013	Endring	Budsjett 2014
	ADMINISTRASJON		2013-2014	
Utgifter:				
1011	Lønn faste stillinger	1 253 300	16 200	1 269 500
1015	Lønnstillegg, faste stillinger	62 665	-5 538	57 128
1021	Lønn, vikar	0	0	0
1041	Lønn, overtid	0	0	0
1081	Godtgjørelse folkevalgte	4 000	0	4 000
1091	Pensjonsutgifter	144 756	1 173	145 929
1095	Trekkpliktige fors.ordn.	26 319	213	26 533
1101	Kontorutgifter	30 000	0	30 000
1115	Bevertning	5 000	0	5 000
1122	Annet forbruksmateriell	2 000	0	2 000
1131	Telefon og datalinjer	12 000	0	12 000
1134	Gebyrer	4 500	0	4 500
1135	Øreregulering	0	0	0
1141	Annonser, reklame info	10 000	0	10 000
1145	Representasjon og gaver	2 500	0	2 500
1151	Opplæring og kurs	30 000	0	30 000
1152	Andre utgifter	6 500	0	6 500
1153	Møteutgifter	0	0	0
1155	Reiseutgifter	10 000	0	10 000
1162	Kjøregodtgjørelse, oppg.pl.	10 000	0	10 000
1165	Telefongodtgj, flyttegodt, oppgpl	1 500	0	1 500
1185	Forsikring	28 000	0	28 000
1195	Avgifter, gebyr og lisenser	75 000	0	75 000
1201	Inventar og utstyr	5 000	0	5 000
1241	Serviceavtaler og reparasjoner	30 000	0	30 000
1271	Revisjon av regnskap	15 000	0	15 000
1391	Kalk.utg.kommunal tjenesteyting	485 000	0	485 000
1429	Mva pliktig ansk.	49 860	0	49 860
1529	Egenkapitalinnskudd, klp			
Sum	Utgifter	2 302 900	12 049	2 314 949
Inntekter:				
1711	Ref. sykepenger		0	
1729	Komp for mva, utg.ført i driftsr.	49 860	0	49 860
1771	Refusjon fra andre		0	
1791	Kalk.innt.kommunal tjenesteyting	485 000	0	485 000
1801	Tilskudd fra staten/statl.inst		0	
1880	Tilskudd fra komm/komm.inst.	1 758 040	12 049	1 770 089
1850	Tilskudd fra mhr		0	
1901	Renteinntekter	10 000	0	10 000
Sum	Inntekter	2 302 900	12 049	2 314 949

Avdeling:	1200 KIRKER	Budsjett 2013	Endring	Budsjett 2014
			2013-2014	
Utgifter:				
1011	Lønn faste stillinger			
1013	Faste tillegg	1 817 181	14 925	1 832 106
1015	Lønnstillegg faste stillinger	90 859	-8 414	82 445
1021	Lønn vikarer	26 000	0	26 000
1041	Lønn overtid	2 000	0	2 000
1050	Honorarer prester	3 700	0	3 700
1091	Pensjonsutgifter	209 884	716	210 601
1095	Trekkpliktige forsikringsordninger	38 161	130	38 291
1099	Arbeidsgiveravgift	0	0	0
1101	Kontorutgifter	5 000	0	5 000
1111	Aktivitetsrelatert forbruk	27 000	0	27 000
1115	Bevertning	5 000	0	5 000
1122	Annet forbruksmateriell	15 000	0	15 000
1123	Salmebøker/min kirkebok	10 000	0	10 000
1131	Telefon/datalinjer	12 000	0	12 000
1134	Gebyrer	9 000	0	9 000
1141	Annonser, reklame, info	10 000	0	10 000
1151	Opplæring/kurs	30 000	0	30 000
1152	Andre utgifter	7 000	0	7 000
1155	Reisutg. opplæring, ikke oppgpl.	5 000	0	5 000
1161	Utgifter/godtgj, reise, diett, bil	5 000	0	5 000
1162	Kjøregodtgjørelse, oppgpl.	50 000	0	50 000
1165	Telefon/flyttegodtgj, oppgpl.	5 500	0	5 500
1181	Energi/strøm	190 000	0	190 000
1185	Forsikring	90 000	0	90 000
1191	Leie av lokaler og grunn	0	0	0
1195	Avgifter, gebyr og lisenser	42 000	0	42 000
1201	Inventar og utstyr	20 000	0	20 000
1230	Vedlikehold kirkebygg	40 000	0	40 000
1233	Vedlikehold teknisk anlegg	2 000	0	2 000
1241	Serviceavtaler og reparasjoner	26 000	0	26 000
1243	Snørydding	30 000	0	30 000
1251	Vedlikehold orgel og piano	5 000	0	5 000
1260	Renholdstjenester/vaskeritjenester	0	0	0
1270	Konsulenttjenester	0	0	0
1391	Kalk.utg. kommunal tjenesteyting	146 000	0	146 000
1429	Mvapliklig anskaffelse	121 695	0	121 695
1465	Utbetalt kollekt til andre			
1467	Utbet. kollekt til barne/ungd.arb			
Sum	Utgifter	3 095 980	7 357	3 103 337
Inntekter:				
1620	Inntekt, vigslar og begravelser	4 000	4 000	8 000
1631	Utleie av kirker	18 000	12 000	30 000
1728	Komp for mva, utgiftsf. i inv.r.	133 250	-133 250	0
1729	Komp for mva, utgi.ført i driftsr.	121 695	0	121 695
1771	Refusjoner fra andre	0	0	0
1775	Tilskudd fra andre	0	0	0
1791	Kalk.innt.kommunal tjenesteyting	146 000	0	146 000

1801	Tilskudd fra staten/statlige inst.	450 000	0	450 000
1880	Tilskudd fra komm/ komm inst	1 963 035	349 607	2 312 642
1861	Kollekt menighetsarbeid	0		0
1862	Kollekt barne og ungdomsarbeid	0	0	0
1865	Kollekt andre til utbet. (ref art 4)	0	0	0
1871	Gaver fra andre	0	0	0
1901	Renteinntekter	10 000	25 000	35 000
1951	Bruk av fond	0	0	0
1931	Overskudd, drift	250 000	-250 000	0
Sum	Inntekter	3 095 980	7 357	3 103 337

Avdeling:	1250 KONFIRMASJON	Budsjett 2013	Endring	Budsjett 2014
			2013-2014	
Utgifter:				
1101	Kontorutgifter	2 000	0	2 000
1111	Forbruksmateriell	15 000	10 000	25 000
1115	Beverting	60 000	-8 000	52 000
1152	Andre utgifter	50 000	-2 000	48 000
1260	Renholdstjenester	2 000	0	2 000
1340	Refusjon til andre (fellesråd)	8 007	0	8 007
1429	Mva pliktig anskaffelser	24 661	0	24 661
Sum	Utgifter	161 668	0	161 668
Inntekter:				
1611	Egenandel konfirmanter	111 000	0	111 000
1729	Komp mva, utgf. i driftsr.	24 661	0	24 661
1880	Tilskudd fra kommunale inst.	26 007	0	26 007
Sum	Inntekter	161 668	0	161 668

Avdeling:	1300 KIRKEGÅRDER	Budsjett 2013	Endring	Budsjett 2014
			2013-2014	
Utgifter:				
1011	Lønn faste stillinger	757 107	6 608	763 715
1015	Lønnstillegg faste stillinger	37 855	-3 488	34 367
1017	Lønn gravere i distriktet	40 000	0	40 000
1021	Lønn vikarer	0	0	0
1041	Lønn overtid	5 500	0	5 500
1091	Pensjonsutgifter	87 446	343	87 789
1095	Trekpliktige forsikringsordninger	15 899	62	15 962
1101	Kontorutgifter	5 000	0	5 000
1122	Annet forbruksmateriell	8 000	0	8 000
1131	Telefon og datalinjer	5 000	0	5 000
1151	Opplæring/kurs	8 000	0	8 000
1152	Andre utgifter	5 000	0	5 000
1155	Reiseutg. oppl.ikke oppg.pl	0	0	0
1161	Utg./ godtgj. reise, diett, bil	0	0	0
1162	Kjøregodtgjørelse, oppgpl.	3 000	0	3 000
1165	Telefon/Flyttegodtj, oppg.pl	2 000	0	2 000
1171	Driftsutgift transportmidler avg.fri	35 000	0	35 000

1181	Energi/strøm	40 000	0	40 000
1185	Forsikring	26 000	0	26 000
1195	Avgifter, gebyr og lisenser	75 000	0	75 000
1201	Inventar og utstyr	10 000	0	10 000
1210	Leie av transportmidler	0	0	0
1231	Vedlikehold kirkegårder	200 000	0	200 000
1241	Serviceavtaler og reparasjoner	8 000	0	8 000
1242	Drift maskiner og utstyr	8 000	0	8 000
1243	Snørydding	40 000	10 000	50 000
1250	Vedlikehold, transpormidler	40 000	0	40 000
1260	Renholdstjenester	0	0	0
1391	Kalk.utg.kommunal tjenesteyting	2 000	0	2 000
1429	Mva på anskaffelse	93 240	1 800	95 040
Sum	Utgifter	1 557 047	15 325	1 572 373
Inntekter:				
1630	Gravfesteavgift	200 000	50 000	250 000
1711	Ref. sykepenges	0	0	0
1729	Komp. For mva – utgiftsf. i driftsr.	93 240	1 800	95 040
1791	Kalk.innt.kommunal tjenesteyting	2 000	0	2 000
1880	Tilskudd fra kommunale inst.	1 261 807	-36 475	1 225 333
Sum	Inntekter	1 557 047	15 325	1 572 373
SUM	BUDSJETT	7 117 596	34 731	7 152 328

SUM	BUDSJETT	2013	Endring	2014
			2013-2014	
Sum	Egenfinansiering/tilskudd	2 108 706	34 731	2 143 438
Sum	1880 Tilskudd fra kommunen			
Sum	Avd 1100 Administrasjon	1 758 040	12 049	1 770 089
Sum	Avd 1200 Kirker	1 963 035	349 607	2 312 642
Sum	Avd 1250 Konfirmasjon	26 007	0	26 007
Sum	Avd 1300 Kirkegårder	1 261 807	-36 475	1 225 333
SUM	1880 Tilskudd fra kommunen	5 008 890	0	5 008 890
TOTALT	BUDSJETT	7 117 596	34 731	7 152 328

Driftsbudsjettet 2014

Budsjettet er utarbeidet på bakgrunn av en gjennomgang av menighetsrådets driftskostnader. Det er foretatt en del justeringer og i det følgende kommenteres de endringer som er lagt inn.

Avdeling 1100 Kirkelig administrasjon

Fast lønn er beregnet til kr 1 269 500,- Dette gir en økning på kr 16 200,- Det er også lagt inn en reduksjon på art 1015 lønnstillegg på kr 5 538,- til sammen kr 57 128,- denne endringen er en følge av mellomoppgjøret i 2013. Lønnsoppgjøret gjør også utslag på pensjonsutgifter og trekkpliktige forsikringsordninger. Det er ikke lagt opp til vikarbruk eller overtid for kirkelig administrasjon. For øvrig er det ingen endringer på kirkelig administrasjon.

Avdeling 1200 Kirker

Lønn er beregnet til kr 1 832 106,- som er en økning på kr 14 925,- Det er også lagt inn en reduksjon på art 1015 lønnstillegg på kr 8 414,- til sammen kr 82 445,- Endringene er en følge av mellomoppgjøret i 2013 og gjør også utslag på pensjonsutgifter og trekkpliktige forsikringsordninger. Det er lagt inn økning på art 1620 inntekt vigsler/begravelser på kr 4 000,- samt art 1631 utleie av kirker hvor det er lagt inn en økning på kr 12 000,-

Avdeling 1250 Konfirmasjon

Det er lagt inn reduksjon på bevertning og andre utgifter til konfirmasjoner, samt en økning på forbruksmateriell. Dette er justeringer etter de reelle behov som gjenspeiles i regnskapstallene.

Avdeling 1300 Kirkegårder

Fast lønn er beregnet til kr 763 715,- en økning på kr 6 608,- lønnstillegg er beregnet til kr 34 367,-. Det er også lagt inn en reduksjon på art 1015 lønnstillegg på kr 3 488,- til sammen kr 34 367,- Dette er endringer som følge av mellomoppgjøret i 2013. Lønnsoppgjøret gjør også utslag på pensjonsutgifter og trekkpliktige forsikringsordninger. Det er lagt inn en økning på art 1630 gravfesteavgift på kr 50 000,-

På kirkegårder er det lagt inn en økning på kr 10 000,- på snørydding. For øvrig er det ingen endringer.

3. Investeringsplan 2014-2018

Det vises til egne rapporter og prosjektplaner for hhv.:

- Rehabilitering av kirkebygg i Sør-Varanger menighet (2007, oppdatert i 2011),
- Oppdatert statusrapport kirkegårder i Sør-Varanger (2010 prisjustert 2012)

3.1 Kirkebygg og kirkegårder

Investeringsplan					
Investering	2014	2015	2016	2017	2018
Kirkebygg	1 700 000	1 625 270	2 971 347	447 871	371 936
Kirkegårder	3 096 048	3 614 806	690 912	2 374 848	2 245 845
Sum inv. inkl. mva	4 796 048	5 240 076	3 662 259	2 822 719	2 617 781
Mva	1 199 012	1 310 019	915 565	705 680	654 445
Sum investeringer ekskl. Mva	3 597 036	3 930 057	2 746 695	2 117 039	1 963 336

Investeringsbudsjett					
	2014	2015	2016	2017	2018
Tilskudd SVK	2 000 000	2 000 000	2 000 000	2 000 000	2 000 000
Mva kompensasjon tilbake til invest	1 199 012	1 310 019	915 565	705 680	654 445
Overført fra forrige år		-747 036	-2 247 093	-2 973 787	-3 090 827
Bruk av fond	850000	430 000	20 000		
Behov for midler	2 747 036	4 247 093	4 973 787	5 090 827	5 054 163
Overføres til neste år	-747 036	-2 247 093	-2 973 787	-3 090 827	-3 054 163

I det følgende spesifiseres innholdet i investeringsplanen for kirkebygg og for kirkegårder:

Investeringsplan for kirkebygg

Investering	2014	2015	2016	2017	2018
Svanvik kapell					
Kirkenes kirke		1 525 270			
Neiden kapell			250 000		
Oscar II kapell	1 500 000		1 000 000		
Bugøynes kapell				256 542	
Prestestua, Grensen					271 936
Kirkenes gravkapell			1 621 347		
Sandnes kapell				91 329	
Brannvern	200 000	100 000	100 000	100 000	100000
Sum investeringer inkl. mva	1 700 000	1 625 270	2 971 347	447 871	371 936
Mva	425 000	406 318	742 837	111 968	92 984
Sum investeringer ekskl. Mva	1 275 000	1 218 953	2 228 510	335 903	278 952

Investeringsplan for kirkegårder

Investering	2014	2015	2016	2017	2018
Sandnes kirkegård	516 048	394 806		1 500 000	1500000
Neiden kirkegård	280 000		59 772		
Bugøynes kirkegård	2 300 000	2 100 000	20 062		
Pasvik kirkegård					255 408
Jarfjord kirkegård			211 078		
Grense jakobselv kirkegård					90 438
Kirkenes kirkegård				201 145	
Hovedkirken				273 702	
Lastebil		720 000			
Gjerder		400 000	400 000	400 000	400 000
Sum investeringer inkl. mva	3 096 048	3 614 806	690 912	2 374 848	2 245 845
Mva	774 012	903 701	172 728	593 712	561 461
Sum investeringer ekskl. Mva	2 322 036	2 711 104	518 184	1 781 136	1 684 384

Investeringsbudsjett 2014-2018

Sør-Varanger menighetsråd legger fram investeringsplan som skal sikre framtidig vedlikehold av kirkebygg og kirkegårder som menighetsrådet forvalter. Denne planen er lagt opp med tanke på videreføring av den årlige bevilgningen fra kommunen på kr 2 000 000,- fram til 2018.

På kirkebyggene er det i 2014 budsjettet med kr 1 500 000,- til rehabilitering av taket på Kong Oscar II kapell. Det er vannlekkasje i taket, som må utbedres så snart som mulig. Etter branntilsyn med en rekke pålegg er det også satt av kr 200 000,- brannverntiltak på kirkebygg for å utbedre brannsikkerheten.

På kirkegårdene er det i 2014 behov for investeringer knyttet til utvidelser av Sandnes og Neiden kirkegård. Det er dessuten en prekær situasjon på Bugøynes kirkegård på grunn av plassmangel. Det er satt av et stipulert beløp på kr 2 300 000,- til forprosjektering av ny kirkegård på Bugøynes.

Til investeringer kirkegårder og kirkebygg i 2014 ber menighetsrådet om en bevilgning fra kommunen på til sammen kr 2 747 036,-